

Lokalny Program REWITALIZACJI Gminy Boguchwała

NA LATA 2016-2022



MINISTERSTWO
ROZWOJU



Unia Europejska
Fundusz Spójności



Urząd Miejski w Boguchwale
36-040 Boguchwała, ul. Suszyckich 33
grudzień 2017



Lokalny Program Rewitalizacji Gminy Boguchwała na lata 2016 – 2022

Autorzy:

Zespół do spraw przygotowania dokumentu pn. „Lokalny Program Rewitalizacji Gminy Boguchwała na lata 2016-2022, powołany Zarządzeniem Nr 112/2016 Kierownika Urzędu Miejskiego w Boguchwale z dnia 9 września 2016 r. Kierownika Urzędu Miejskiego w Boguchwale w sprawie powołania Zespołu do spraw przygotowania dokumentu pn. „Lokalny Program Rewitalizacji Gminy Boguchwała na lata 2016-2022”, w składzie:

- 1) Bogdan Sierpiński - Koordynator - Kierownik Biura ds. Funduszy Pomocowych i Rozwoju
- 2) Małgorzata Darecka - członek zespołu - pracownik Biura ds. Inwestycji
- 3) Tomasz Sitek - członek zespołu - pracownik Zespołu ds. Oświaty, Kultury, Sportu i Spraw Społecznych
- 4) Anna Żybura - członek zespołu - Pracownik Miejskiego Ośrodka Pomocy Społecznej w Boguchwale

We współpracy z firmą:

Eurogrant Sp. z o.o.
ul. Krakowska 25/2
33-100 Tarnów
biuro@eurogrant.pl
tel. 14 657 14 65, fax +48 14 657 14 64



Zespół w składzie:

Mgr inż. Wacław Olko

Mgr inż. Lucyna Krupa

Mgr Monika Gucwa

Mgr Monika Stach

Mgr Marta Rygiel

ZAŁĄCZNIK
do Uchwały nr XLIX.624.2017 Rady Miejskiej w Boguchwale
z dnia 28 grudnia 2017 roku

SPIS TREŚCI

1. WSTĘP	5
1.1. Nawiązanie do dokumentów strategiczno-programowych	8
2. CHARAKTERYSTYKA GMINY	12
2.1. Zjawiska społeczne	14
2.1.1. Demografia	14
2.1.2. Rynek pracy - bezrobocie.....	16
2.1.3. Pomoc społeczna	17
2.1.4. Poziom kapitału społecznego	18
2.1.5. Przystępczość	19
2.2. Zjawiska gospodarcze.....	20
2.4. Zjawiska środowiskowe.....	21
2.5. Zjawiska przestrzenno-funkcjonalne	22
2.5.1. Sieć wodno-kanalizacyjna	22
2.5.2. Sieć gazowa	23
3. WYZNACZANIE OBSZARÓW KRYZYSOWYCH IDENTYFIKACJA ZRÓŻNICOWANIA WEWNĄTRZGMINNEGO	23
3.1. Metodologia wyboru obszaru zdegradowanego i obszaru do rewitalizacji	23
3.2. Diagnoza zjawisk negatywnych.....	26
3.2.1. Wskaźniki społeczne	26
3.2.2. Wskaźniki gospodarcze	29
3.2.3. Wskaźniki uwarunkowania przestrzenne (techniczne)	31
3.2.4. Wskaźniki środowiskowe	32
3.3. Wybór obszaru zdegradowanego wraz z uzasadnieniem	35
4. CHARAKTER POTRZEB REWITALIZACYJNYCH	38
4.1. Wskazanie obszaru do rewitalizacji wraz z uzasadnieniem.	38
4.1.1. Obszary rewitalizacji -POGŁĘBIONA DIAGNOZA	39
4.1.2. Zasięg terytorialny obszaru i uzasadnienie jego wyboru w odniesieniu do wskaźników referencyjnych dla województwa podkarpackiego.	45
5.ZAŁOŻENIA LOKALNEGO PROGRAMU REWITALIZACJI	47
5.1. Wizja lokalnego programu rewitalizacji	47
5.2.Cele rewitalizacji.....	49
5.2.1. Cel strategiczny 1. BUDOWA WSPÓLNOTY SPOŁECZNEJ W GMINIE BOGUCHWAŁA.....	50
5.2.2.Cel strategiczny 2. WZMOCNIENIE GOSPODARCZE OBSZARÓW REWITALIZACJI	51
5.2.3.Cel strategiczny 3. POPRAWA JAKOŚCI ZAMIESZKANIA NA OBSZARACH REWITALIZACJI	52
6.PROJEKTY REWITALIZACYJNE	53

6.1. Zestawienia projektów społecznych	55
6.1.1. Powiązanie projektów społecznych z celami programu rewitalizacji.....	55
6.2.1. Powiązanie projektu z celami programu rewitalizacji	57
6.3. Charakterystyka pozostałych dopuszczalnych projektów rewitalizacyjnych	60
6.4. Planowane efekty rewitalizacji	61
6.5. Plan finansowy.....	61
6.6. Analiza ryzyka wraz ze środkami zaradczymi.....	68
7. KOMPLEKSOWOŚĆ I KOMPLEMENTARNOŚĆ LOKALNEGO PROGRAMU REWITALIZACJI	69
7.1. Komplementarność przestrzenna.	70
7.2. Komplementarność problemowa.....	73
7.3. Komplementarność proceduralno-instytucjonalna.....	74
7.4. Komplementarność proceduralno-instytucjonalna.....	74
7.5. Komplementarność źródeł finansowania	80
8. INSTRUMENTY WDRAŻANIA PROGRAMU	84
8.1. Organizacja procesu wdrażania	84
8.2. Zasady współpracy pomiędzy sektorem publicznym, społecznym i gospodarczym.....	86
8.3. Monitoring i oczekiwane wskaźniki osiągnięć	87
8.3.1. OCZEKIWANE WSKAŹNIKI OSIĄGNIĘĆ w zakresie realizacji projektów na obszarach rewitalizacyjnych.	87
8.3.2. Oczekiwane wskaźniki osiągnięć w zakresie oddziaływania Lokalnego Programu Rewitalizacji Gminy Boguchwała 2016-2022.	89
8.3.1. Ewaluacja.....	90
8.3.2. Aktualizacja.....	91
8.3.2.1. Aktualizacja - wzór wniosku projekt inwestycyjne	91
8.3.2.2. Aktualizacja – wzór wniosku projekt społeczne	93
9. USPOŁECZNIE NIE PROCESU REWITALIZACJI	94
9.1. Interesariusze w procesie rewitalizacji.	94
9.2. Procedura włączenia interesariuszy w prace projektowe.....	96
9.2.1. Spotkania z interesariuszami	97
9.2.2. Ankiety	102
9.2.3. Strona internetowa www	106
10. ODZIAŁYWANIE NA ŚRODOWISKO	106
Załącznik nr 1:	108

1. WSTĘP

Na potrzeby projektowania i wdrażania interwencji w ramach procesu rewitalizacji, współfinansowanych środkami Unii Europejskiej, rewitalizację należy rozumieć, jako: „wyprowadzanie ze stanu kryzysowego obszarów zdegradowanych poprzez przedsięwzięcia całościowe (integrujące interwencję na rzecz społeczności lokalnej, przestrzeni i lokalnej gospodarki), skoncentrowane terytorialnie i prowadzone we współpracy z lokalną społecznością, w sposób zaplanowany oraz zintegrowany przez określenie i realizację programów rewitalizacji”¹.

Dobrze prowadzona rewitalizacja powinna kłaść nacisk na kompleksowe, zintegrowane podejście do rozwiązywania zidentyfikowanych problemów lokalnych. Podejmowana interwencja musi być wieloaspektową odpowiedzią na lokalnie występujący kryzys. Ma stanowić zespół działań stawiających sobie za cel pełne przywrócenie do życia konkretnego obszaru tak, aby poprawiła się przede wszystkim, jakość życia jego mieszkańców. Jednym z celów interwencji jest pomoc w zakresie odzyskania przez słabsze grupy społeczne zdolności do ich reintegracji na rynku pracy i uczestnictwa w sferze konsumpcji, kultury i rekreacji.

Aktualne podejście do rewitalizacji wyraźnie akcentuje potrzebę uwzględnienia w tym działaniu skoordynowanych, zintegrowanych przedsięwzięć w różnej skali i o różnym zakresie, realizujących szerszą wizję odnowy gminy oraz wspierających powiązania przestrzenne skorelowane z szerszym otoczeniem. Oznacza to, że rewitalizacja staje się kluczowym elementem rozwoju miast i gmin, przeciwdziałając negatywnym zjawiskom oraz stymulując rozwój społeczny i gospodarczy. Rewitalizacja służy m.in. zwalczaniu ubóstwa, bezrobocia i innych problemów społecznych, dotyczących wytypowanych części gminy, w powiązaniu z poprawą warunków do rozwoju gospodarczego (np. nowe miejsca pracy), rozwoju infrastruktury publicznej (np. sieci komunikacji publicznej, dróg i parkingów itp.) oraz poprawy stanu środowiska (np. zwalczanie tzw. niskiej emisji, likwidacja nielegalnych wysypisk śmieci itp.). Zdecydowanie odchodzi się zatem w rewitalizacji od realizacji różnorodnych, punktowych, oderwanych od siebie działań, skupionych głównie na zmianach w obszarze infrastruktury, traktując rewitalizację nie jako przebudowę lub adaptację budynków, ale przede wszystkim rozwiązywanie problemów społecznych, poprawę warunków mieszkaniowych, poprawę przestrzeni publicznych oraz zwiększanie atrakcyjności gospodarczej.

Skuteczna rewitalizacja terenów zdegradowanych w znacznym stopniu zależy jednak od dobrej współpracy władz samorządowych, mieszkańców a także przedsiębiorców, organizacji społecznych i innych podmiotów działających na terenie gminy. Szczególnie ważne jest określenie potrzeb i oczekiwań wobec zmian rewitalizacyjnych, a także problemów i sposobów ich rozwiązania, w które cała społeczność lokalna powinna się zaangażować. W toku przygotowania, prowadzenia i oceny rewitalizacji dąży się, aby działania, skutkowały wypowiedzeniem się przez wszystkich interesariuszy.

Interesariuszami rewitalizacji są w szczególności:

1. mieszkańcy obszaru rewitalizacji oraz właściciele, użytkownicy wieczyści nieruchomości i podmioty zarządzające nieruchomościami znajdującymi się na tym obszarze, w tym spółdzielnie mieszkaniowe, wspólnoty mieszkaniowe i towarzystwa budownictwa społecznego,
2. mieszkańcy gminy inni niż wymienieni powyżej,
3. podmioty prowadzące lub zamierzające prowadzić na obszarze gminy działalność gospodarczą,

¹ Narodowy Plan Rewitalizacji 2022 – Założenia, Ministerstwo Infrastruktury i Rozwoju, 2014, s. 4.

4. podmioty prowadzące lub zamierzające prowadzić na obszarze gminy działalność społeczną, w tym organizacje pozarządowe i grupy nieformalne,
5. jednostki samorządu terytorialnego i ich jednostki organizacyjne,
6. organy władzy publicznej,
7. podmioty, inne niż wymienione w pkt 6, realizujące na obszarze rewitalizacji uprawnienia Skarbu Państwa.

Podstawowym narzędziem tworzącym ramy operacyjne i płaszczyznę koordynacji działań rewitalizacyjnych jest *program rewitalizacji*, który opracowywany i przyjmowany jest przez samorząd gminy w drodze uchwały na podstawie art. 18 ust. 2 pkt 6 ustawy o samorządzie gminnym (Dz.U.2016 poz.446).

Lokalny Program Rewitalizacji Gminy Boguchwała na lata 2016-2022 (LPR) stanowi kluczowe narzędzie realizacji procesów rewitalizacyjnych, a zarazem umożliwia pomiar efektywności tych procesów na terenie Gminy w horyzoncie obowiązywania Planu.

Lokalny Program Rewitalizacji Gminy Boguchwała na lata 2016-2022 (LPR) opracowany został z wykorzystaniem modelu ekspercko-partycypacyjnego, polegającego na możliwie szerokim udziale wszystkich interesariuszy w pracach nad Programem, przy jednoczesnym zaangażowaniu ekspertów zewnętrznych, odpowiadających między innymi za zorganizowanie procesu konsultacji społecznych oraz przygotowanie końcowej wersji dokumentu.

Opracowanie Gminnego Programu Rewitalizacji zostało, w pierwszej kolejności, poprzedzone szczegółową diagnozą w szeroko rozumianym obszarze **zagadnień społecznych**, a w drugiej kolejności także **gospodarczych, przestrzenno-funkcjonalnych, technicznych i środowiskowych** (diagnoza została opracowana zgodnie z *Wytycznymi w zakresie rewitalizacji w programach operacyjnych na lata 2014-2020*, wydanymi przez Ministerstwo Rozwoju, Warszawa, 02.08.2016 r. oraz zgodnie z *Instrukcją przygotowania programów rewitalizacji w zakresie wsparcia w ramach Regionalnego Programu Operacyjnego Województwa Podkarpackiego na lata 2014-2020*). Dopiero tak przeprowadzona analiza pozwoliła dokonać pełnej diagnozy problemów i zagrożeń, wskazać obszary o największej koncentracji zjawisk kryzysowych, a w konsekwencji wyznaczyć **obszar zdegradowany** i **obszar rewitalizacji**. To na nich ostatecznie zdefiniowano katalog działań, które - konsekwentnie wdrażane i realizowane - będą prowadziły do sukcesywnego wydzwignięcia się z sytuacji kryzysowej lub przynajmniej minimalizowania jej skutków. W programie ujęto działania, które w najbliższych latach winny być realizowane z wykorzystaniem środków unijnych (EFRR, EFS, EFRROW), ale co równie ważne także działania, które finansowane będą z innych środków publicznych oraz prywatnych. Połączenie aktywności wielu osób i instytucji, także różnych środków, w tym właśnie zarówno publicznych, jak i prywatnych pozwoli w sposób kompleksowy rozwiązać wszystkie zdiagnozowane w dokumencie problemy.

Podczas prac nad diagnozą oraz założeniami Programu wykorzystano metody badawcze pozwalające dotrzeć do możliwie szerokiej grupy mieszkańców, umożliwiające uzyskanie opinii i indywidualnych ocen dotyczących kondycji poszczególnych obszarów definiowanych, jako problemowe.

Metodologia uspołecznienia procesu tworzenia Programu Rewitalizacji była opracowana w oparciu o *Wytyczne w zakresie rewitalizacji w programach operacyjnych na lata 2014-2020*, wydane przez Ministerstwo Rozwoju, Warszawa, 02.08.2016 r. oraz zgodnie z *Instrukcją przygotowania programów rewitalizacji w zakresie wsparcia w ramach Regionalnego Programu Operacyjnego Województwa Podkarpackiego na lata 2014-2020*² i obejmowała działania polegające w szczególności na:

² Załącznik do Uchwały nr 194/3956/16 Zarządu Województwa Podkarpackiego w Rzeszowie z dnia 12 lipca 2016 r.

1. poznaniu potrzeb i oczekiwań interesariuszy oraz dążeniu do spójności planowanych działań z tymi potrzebami i oczekiwaniami;
2. prowadzeniu, skierowanych do interesariuszy, działań edukacyjnych i informacyjnych o procesie rewitalizacji, w tym o istocie, celach, zasadach prowadzenia rewitalizacji, wynikających z ustawy, oraz o przebiegu tego procesu;
3. inicjowaniu, umożliwianiu i wspieraniu działań służących rozwijaniu dialogu między interesariuszami oraz ich integracji wokół rewitalizacji;
4. zapewnieniu udziału interesariuszy w przygotowaniu dokumentów dotyczących rewitalizacji, w szczególności lokalnego programu rewitalizacji;
5. zapewnieniu w czasie przygotowania, prowadzenia i oceny rewitalizacji możliwości wypowiedzenia się przez interesariuszy.

Zaproszenie do udziału w procesie wypracowywania programu było otwarte i dostępne dla wszystkich, m.in. poprzez zaproszenie publikowane na stronie internetowej gminy. Bezpośrednie włączenie społeczności lokalnej w proces rewitalizacji stwarzało możliwość dyskusji na otwartym forum, wymianę poglądów, czy zaproponowanie innowacyjnych i niesablonowych rozwiązań dla obszarów kryzysowych. Warunkiem dobrej dyskusji jest jednak świadomość społeczeństwa o procesie rewitalizacji, o jego znaczeniu i skutkach, jakie za sobą niesie. Z tego względu dużą wagę przykładano do przekazania, jak największej liczbie mieszkańców, informacji o rewitalizacji w sposób zrozumiały i wyczerpujący.

Istotnym elementem partycypacyjnego tworzenia Programu były spotkania z mieszkańcami począwszy od tych wstępnych prowadzonych dla całej gminy, aż po kolejne przybliżenia - czyli spotkania poświęcone obszarom zdegradowanym, obszarowi rewitalizacji, których zwieńczeniem była praca nad konkretnymi przedsięwzięciami rewitalizacyjnymi. Mieszkańcy także szeroko wypowiadali swoją opinię za pośrednictwem realizowanych ankiet, które dotyczyły, jakości życia i problemów na terenie jednostek urbanistycznych, konkretnych przedsięwzięć rewitalizacyjnych.

Na każdym etapie i w wielu różnych formach umożliwiono szerokiej grupie mieszkańców i zainteresowanym podmiotom włączyć się w proces, a całość działań, które doprowadziły do opracowania dokumentu miała głęboko partycypacyjny charakter. Analizując cały proces należy podkreślić, iż w sposób kompleksowy dotykał on w równej mierze zarówno zagadnień społecznych, jak i ekonomicznych, przestrzennych, technicznych, środowiskowych i kulturowych. Tak prowadzony proces tworzenia Programu pozwolił wybrać te obszary i działania rewitalizacyjne, które koncentrują się na najbardziej zdegradowanych obszarach w gminie, tj. tych, w których skala problemów i zjawisk kryzysowych jest największa. Co więcej, takie podejście do całości problemów zagwarantowało w ostatecznym rozrachunku pełną komplementarność w stosunku do postawionych na początku kwestii i to zarówno w wymiarze przestrzennym, jak i problemowym, proceduralno-instytucjonalnym, a także w zakresie różnych źródeł finansowania (zarówno od strony dostępnych środków, jak i zaangażowanych stron).

1.1. Nawiązanie do dokumentów strategiczno-programowych

Lokalny Program Rewitalizacji Gminy Boguchwała na lata 2016-2022 odnosząc się w swych założeniach do zidentyfikowanych problemów mieszkańców na zdegradowanych obszarach gminy, uwzględnia kontekst innych dokumentów strategicznych na szczeblu lokalnym (stanowiąc istotny element całościowej wizji rozwoju jednostki), a także regulujących działania w przedmiotowym obszarze na szczeblu regionalnym, krajowym oraz europejskim. W związku z tym, komplementarność z innymi działaniami oraz priorytetami wpływa na skuteczność i efektywność procesu rewitalizacji.

L.P.	NAZWA DOKUMENTU	NAWIĄZANIE LPR-U DO ZAPISÓW DOKUMENTU STRATEGICZNEGO
POZIOM EUROPEJSKI		
1	Europa 2020 - Strategia na rzecz inteligentnego i zrównoważonego rozwoju sprzyjającego włączeniu społecznemu	<p>Priorytet III. <i>Rozwój sprzyjający włączeniu społecznemu</i> - wspieranie gospodarki o wysokim poziomie zatrudnienia, zapewniającej spójność społeczną i terytorialną. Ponadto, wpływa na osiągnięcie 3 z 5 celów głównych:</p> <ol style="list-style-type: none"> 1) Cel 1 - Osiągnięcie wskaźnika zatrudnienia na poziomie 75% wśród kobiet i mężczyzn w wieku 20-64 lata. 2) Cel 4 - Podniesienie poziomu wykształcenia, zwłaszcza poprzez dążenie do zmniejszenia odsetka osób zbyt wcześnie kończących naukę do poniżej 10% oraz poprzez zwiększenie do co najmniej 40% osób w wieku 30-34 lat mających wykształcenie wyższe lub równoważne. 3) Cel 5 - Wspieranie włączenia społecznego, zwłaszcza przez ograniczanie ubóstwa, mając na celu wydzwignięcie z ubóstwa lub wykluczenia społecznego co najmniej 20 mln obywateli.
POZIOM KRAJOWY		
2	Polska 2030. Trzecia fala nowoczesności. Długookresowa Strategia Rozwoju Kraju	<p>Obszar <i>Konkurencyjności i innowacyjności gospodarki</i>: Innowacyjność gospodarki i kreatywność indywidualna: Cel 3 Poprawa dostępności i jakości edukacji na wszystkich etapach oraz podniesienie konkurencyjności nauki; Kapitał Ludzki: Cel 6 Rozwój kapitału ludzkiego poprzez wzrost zatrudnienia i stworzenie „workfare state”;</p> <p>Obszar <i>Równoważenia potencjału rozwojowego regionów Polski</i>: Rozwój regionalny: Cel 8 Wzmocnienie mechanizmów terytorialnego równoważenia rozwoju dla rozwijania i pełnego wykorzystania potencjałów regionalnych;</p> <p>Obszar <i>Efektywności i sprawności państwa</i>: Kapitał społeczny: CEL 11 Wzrost społecznego kapitału rozwoju.</p>

3	<p style="text-align: center;">Strategia na rzecz Odpowiedzialnego Rozwoju do roku 2020 (z perspektywą do 2030 r.) (Warszawa 2017)</p>	<p>Głównym celem Strategii na rzecz Odpowiedzialnego Rozwoju jest tworzenie warunków dla wzrostu dochodów mieszkańców Polski przy jednoczesnym wzroście spójności w wymiarze społecznym, ekonomicznym, środowiskowym i terytorialnym.</p> <p>Cele rewitalizacji wpisują się w 2 cel szczegółowy Strategii:</p> <p>Cel szczegółowy II – Rozwój społecznie wrażliwy i terytorialnie zrównoważony, w zakresie:</p> <p>poprawy dostępności usług świadczonych w odpowiedzi na wyzwania demograficzne oraz wzrost i poprawa wykorzystania potencjału kapitału ludzkiego na rynku pracy.</p> <p>Oczekiwanym efektem realizacji Strategii w perspektywie długookresowej dla obywateli będzie wzrost ich dochodów oraz poprawa jakości życia, rozumiana jako stworzenie przyjaznych warunków bytowych, przede wszystkim dla rodzin; zapewnienie odpowiedniej jakości edukacji i szkoleń, podwyższających kwalifikacje i kompetencje obywateli; wzrost zatrudnienia i lepsze jakościowo miejsca pracy; poprawa dostępu do infrastruktury;</p> <p>Planowane efekty LPR w Gminie Boguchwała są zbieżne z oczekiwanymi efektami realizacji Strategii.</p>
4	<p style="text-align: center;">Krajowa Strategia Rozwoju Regionalnego 2010-2020: Regiony, Miasta, Obszary wiejskie</p>	<p>Cel główny: Efektywne wykorzystywanie specyficznych regionalnych i innych terytorialnych potencjałów rozwojowych dla osiągnięcia celów rozwoju kraju – wzrostu, zatrudnienia i spójności w horyzoncie długookresowym.</p> <ol style="list-style-type: none"> 1) Cel 1 - Wspomaganie wzrostu konkurencyjności regionów („konkurencyjność”) 2) Cel 2 - Budowanie spójności terytorialnej i przeciwdziałanie marginalizacji obszarów problemowych („spójność”) 3) Cel 3 - Tworzenie warunków dla skutecznej, efektywnej i partnerskiej realizacji działań rozwojowych ukierunkowanych terytorialnie („sprawność”)
5	<p style="text-align: center;">Koncepcja Przestrzennego Zagospodarowania Kraju 2030</p>	<p>Tworzenie estetycznej i uporządkowanej przestrzeni zgodnie z zasadami ładu przestrzennego, respektując zróżnicowane kulturowo i historycznie tradycje architektoniczne oraz w możliwie jak największym stopniu zachowującą walory naturalnego krajobrazu przyrodniczego.</p> <ol style="list-style-type: none"> 1) Cel 2 - Poprawa spójności wewnętrznej i terytorialne równoważenie rozwoju kraju poprzez promowanie integracji funkcjonalnej, tworzenie warunków dla rozprzestrzeniania się czynników rozwoju, wielofunkcyjny rozwój obszarów wiejskich oraz wykorzystanie potencjału wewnętrznego wszystkich terytoriów. 2) Cel 4 - Kształtowanie struktur przestrzennych wspierających osiągnięcie i utrzymanie wysokiej jakości środowiska przyrodniczego i walorów krajobrazowych Polski. 3) Cel 6 - Przywrócenie i utrwalenie ładu przestrzennego.

6	Umowa Partnerstwa ³	<p>Głównym celem jest zwiększenie konkurencyjności gospodarki, poprawa spójności społecznej i terytorialnej kraju oraz poprawa efektywności administracji publicznej.</p> <ol style="list-style-type: none"> 1) Cel tematyczny 3 - Wzmacnianie konkurencyjności małych i średnich przedsiębiorstw, sektora rolnego (w odniesieniu do EFRROW), finansowego, doradczego i szkoleniowego. 2) Cel tematyczny 4 - Wspieranie przejścia na gospodarkę niskoemisyjną we wszystkich sektorach. 3) Cel tematyczny 6 - Zachowanie i ochrona środowiska naturalnego oraz wspieranie efektywnego gospodarowania zasobami. 4) Cel tematyczny 8 - Promowanie trwałego i wysokiej jakości zatrudnienia oraz wsparcie mobilności pracowników. 5) Cel tematyczny 9 - Wspieranie włączenia społecznego i walka z ubóstwem i wszelką dyskryminacją.
7	Strategia Rozwoju Kapitału Ludzkiego 2020	<p>Głównym celem jest umożliwienie pełnego wykorzystania potencjału zasobów ludzkich, poprzez wzrost zatrudnienia i potencjału adaptacyjnego przedsiębiorstw i ich pracowników, podniesienie poziomu wykształcenia społeczeństwa, zmniejszenie obszarów wykluczenia społecznego oraz wsparcie dla budowy struktur administracyjnych państwa.</p> <ol style="list-style-type: none"> 1) Cel 3 - Poprawa sytuacji osób i grup zagrożonych wykluczeniem społecznym.
8	Strategia Rozwoju Kapitału Społecznego 2020	<p>Głównym celem jest wspieranie procesów i inicjatyw, które wzmacniają wolę działania obywateli na rzecz dobra wspólnego i przyczyniają się do wzmocnienia zaufania, jako jednego z podstawowych komponentów życia społecznego, gospodarczego i kulturowego.</p> <ol style="list-style-type: none"> 1) Cel 4 - Rozwój i efektywne wykorzystanie potencjału kulturowego i kreatywnego.
9	Strategia Rozwoju Społeczno-Gospodarczego Polski Wschodniej do roku 2020	<p>Głównym celem jest wzrost poziomu spójności gospodarczej, społecznej i terytorialnej całej Polski Wschodniej i każdego z jej województw w rozszerzonej Unii Europejskiej z uwzględnieniem zasady trwałego i zrównoważonego rozwoju.</p> <ol style="list-style-type: none"> 1) Priorytet I - Oddziaływanie na poprawę jakości kapitału ludzkiego 2) Priorytet II - Budowanie społeczeństwa informacyjnego opartego na wiedzy 3) Priorytet III - Wspieranie gospodarki, wspieranie funkcjonowania MSP 4) Priorytet VII - Konserwacja i wykorzystanie zasobów środowiska przyrodniczego oraz ochrona różnorodności biologicznej
POZIOM REGIONALNY I SUBREGIONALNY		

³ Umowa Partnerstwa (UP) jest dokumentem określającym strategię interwencji funduszy europejskich w ramach trzech polityk unijnych: polityki spójności, wspólnej polityki rolnej (WPR) i wspólnej polityki rybołówstwa (WPRyb) w Polsce w latach 2014–2020. (grudzień 2015r.)

10	<p>Strategia Rozwoju Województwa Podkarpackie 2020</p>	<p>Działania Programu Rewitalizacji wpisuje się w główny cel strategii jest „Efektywne wykorzystanie zasobów wewnętrznych i zewnętrznych dla zrównoważonego i inteligentnego rozwoju społeczno-gospodarczego drogą do poprawy jakości życia mieszkańców”.</p> <p>Dziedzina działań strategicznych: SIEĆ OSADNICZA</p> <p>1) 3 CEL: Obszary wiejskie - wysoka jakość przestrzeni do zamieszkania, pracy i wypoczynku.</p> <p>Priorytet 3.4. Funkcje obszarów wiejskich.</p> <p>Kierunki działań:</p> <ol style="list-style-type: none"> 1. Rozwój infrastruktury technicznej umożliwiający wielofunkcyjny rozwój obszarów wiejskich. 2. Integracja i aktywizacja społeczności wiejskiej służące zaspokajaniu potrzeb społecznych i kulturalnych w kontekście procesu odnowy wsi. 3. Modernizacja przestrzeni wiejskiej.
11	<p>Plan Zagospodarowania Przestrzennego Województwa Podkarpackiego - Perspektywa 2030</p>	<p>Dokument uwzględnia cele i priorytety określone w strategii rozwoju województwa, co z kolei przekłada się na kierunki zagospodarowania przestrzennego oraz politykę przestrzenną. Ustala m.in.: podstawowe elementy sieci osadniczej, obszary funkcjonalne, systemy obszarów chronionych, rozmieszczenie infrastruktury społecznej i technicznej, a także wymagania w zakresie ochrony środowiska przyrodniczego oraz dóbr kultury.</p>
12	<p>Strategia ZIT Rzeszowskiego Obszaru Funkcjonalnego</p>	<p>Proces prowadzenia rewitalizacji na terenie Gminy jest zbieżnym z nadrzędnym celem wyznaczonym w ramach Strategii ZIT ROF tj. Rozwój społeczno-gospodarczy Rzeszowskiego Obszaru Funkcjonalnego jako czynnik integrujący i podnoszący jakość życia mieszkańców.</p> <p>Cele strategiczne ujęte w LPR dla Gminy wpisują się w Cel rozwojowy ZIT 2 Podnoszenie jakości życia w ROF poprzez zwiększenie dostępu do nowoczesnych usług publicznych oraz rewitalizację przestrzeni publicznej.</p>
POZIOM GMINNY		
13	<p>Strategia Rozwoju Gminy Boguchwała na lata 2008-2017</p>	<p>W opracowanej Strategii Rozwoju Gminy Boguchwała na lata 2008-2017 jako kluczowe zadanie kierunków rozwoju gminy zakłada się dążenie do „Wykorzystania istniejących zasobów endo i egzogenicznych dla stworzenia warunków postępu cywilizacyjnego i wzrostu społeczno-gospodarczego oraz zapewnienie wszechstronnego wielofunkcyjnego, zrównoważonego i trwałego rozwoju całej gminy” (str. 2). Takie podejście jest zbieżne z celami prowadzenia rewitalizacji na terenie Gminy Boguchwała.</p>

14	Studium Uwarunkowań i Kierunków Zagospodarowania Przestrzennego Gminy Boguchwała	Cele rewitalizacyjne wpisują się w sformułowane uwarunkowania rozwoju Gminy Boguchwała. Studium wskazuje obszary, dla których Gmina Boguchwała zamierza sporządzić miejscowe plany zagospodarowania przestrzennego, które obejmują także tereny przewidziane do rewitalizacji, dla których „ <i>Ustala się obowiązek objęcia programem rewitalizacji</i> ” oraz wskazuje się na „ <i>Ustala się obowiązek objęcia programem rewitalizacji obszarów obejmujących zdegradowane obiekty i obszary o wysokich wartościach kulturowych</i> (str. 21).
15	Strategia Rozwiązywania Problemów Społecznych Gminy Boguchwała na lata 2016-2025	W opracowanej <i>Strategii Rozwiązywania Problemów Społecznych Gminy Boguchwała na lata 2016-2025</i> cele rewitalizacyjne w zakresie zmian stanów kryzysowych w sferze społecznej znajdują korelację w 3 celach strategicznych: CS: przeciwdziałanie biedzie i ubóstwu (str.89) CS: przeciwdziałanie bezrobociu (str. 91) CS: przeciwdziałanie niebezpieczeństwu publicznemu (str. 96)

2. CHARAKTERYSTYKA GMINY

Na potrzeby Lokalnego Programu Rewitalizacji (LPR) charakterystyka Gminy Boguchwała została przygotowana w sześcioletnim horyzoncie czasowym, dla lat 2012-2015. Charakterystyka gminy składa się z analizy pięciu obszarów wyróżnionych zgodnie z definicją zawartą w Wytycznych w zakresie rewitalizacji w programach operacyjnych na lata 2014-2020 przygotowanych przez Ministerstwo Rozwoju. Obejmują one kwestie społeczne, gospodarcze, przestrzenno-funkcjonalne, techniczne i środowiskowe.

Gmina Boguchwała to gmina miejsko-wiejska w województwie podkarpackim, powiecie rzeszowskim. Gmina leży pomiędzy 20^o, a 21^o długości geograficznej wschodniej i 50^o szerokości geograficznej północnej. Pod względem fizyczno-geograficznym należy do obszaru Europy Środkowej, prowincji Karpaty i Podkarpacie, podprowincji - Zewnętrzne Karpaty, makroregionu - Pogórze Karpackie, mezoregionu - na granicy Przedgórze Rzeszowskiego i Pogórze Strzyżowskiego. Gmina stanowi 7,7% powierzchni powiatu rzeszowskiego.

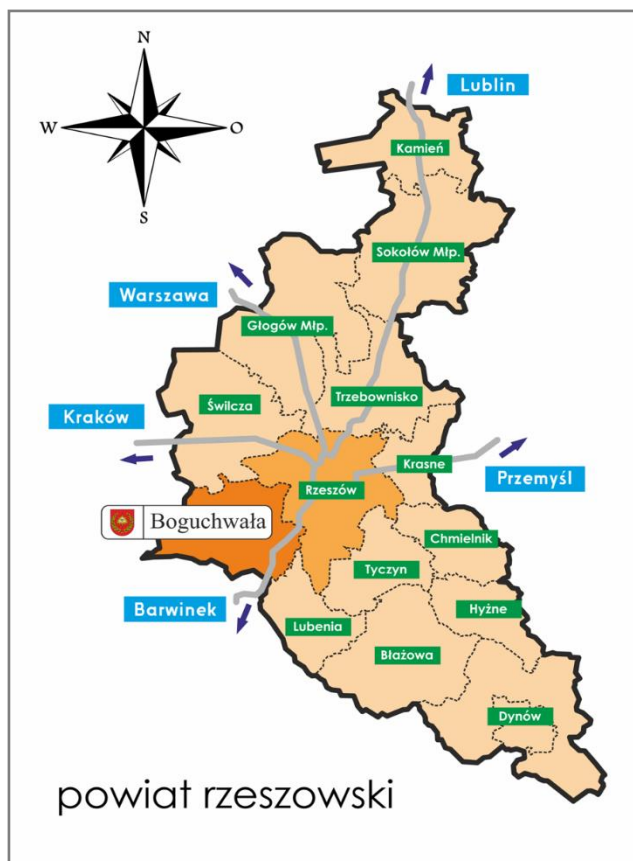

Rysunek 1. Lokalizacja Gminy Boguchwała
źródło: www.boguchwala.pl

Gminę Boguchwała tworzy 10 miejscowości: miasto Boguchwała, Kielanówka, Lutoryż, Mogielnica, Niechobrz, Nosówka, Raclawówka, Wola Zgłobieńska, Zarzecze, Zgłobień. Gmina Boguchwała obejmuje swoimi granicami obszar o łącznej powierzchni 8892,26 ha. Centralnym punktem gminy jest miasto Boguchwała, które pełni rolę ośrodka administracyjno-kulturowego gminy.

Największą miejscowością gminy jest Niechobrz - zajmuje 17,78% ogólnej powierzchni gminy. Natomiast najmniejsza pod względem powierzchni jest miejscowość Zarzecze 2,90% ogólnej powierzchni gminy.

Tabela 1. Powierzchnia poszczególnych miejscowości w Gminie Boguchwała, stan na 31.12.2015 r.
źródło: Urząd Miejski w Boguchwale

L.P.	MIJSCOWOŚCI	POWIERZCHNIA [HA]	% DO OGÓŁU
1	Boguchwała	913,29	10,27
2	Kielanówka	374,44	4,21
3	Lutoryż	894,26	10,05
4	Mogielnica	842,27	9,47
5	Niechobrz	1581,59	17,78
6	Nosówka	597,17	6,71
7	Raclawówka	645,69	7,26
8	Wola Zgłobieńska	1478,1	16,62

L.P.	MIEJSCOWOŚCI	POWIERZCHNIA [HA]	% DO OGÓŁU
9	Zarzecze	257,99	2,90
10	Zgłobień	1307,46	14,70
GMINA OGÓŁEM		8892,26	100%

Gmina graniczy z pięcioma Gminami:

- Świlcza - północny zachód,
- Rzeszów - północny wschód,
- Lubenia - południowy wschód,
- Czudec - południe,
- Iwierzycze - zachód.

2.1. Zjawiska społeczne

Najbardziej istotnym w kontekście LPR zgodnie z ministerialnymi wytycznymi są zjawiska społeczne, a w szczególności takie kwestie jak bezrobocie, ubóstwo, przestępczość, niski poziom edukacji lub kapitału społecznego oraz niewystarczający poziom uczestnictwa w życiu publicznym i kulturalnym. Ponadto do obszaru społecznego zostały przypisane również zagadnienia z zakresu demografii.

2.1.1. Demografia

W 2015 roku Gminę Boguchwała zamieszkiwało 19952 osób, co stanowi 11,85% ludności powiatu rzeszowskiego. W latach 2008-2015 liczba mieszkańców wzrosła o 8,6%. Ludność Gminy Boguchwała stanowią w 48,84% mężczyźni i w 51,16 % kobiety.

Tabela 2. Liczba ludności w Gminie Boguchwała w latach 2012-2015

źródło: opracowanie własne na podstawie danych z GUS

ROK	MIASTO BOGUCHWAŁA	OBZAR WIEJSKI GMINY	GMINA OGÓŁEM
2012	5796	13414	19210
2013	5865	13594	19459
2014	5823	13706	19611
2015	5971	13981	19952

W przeważającej części ludności aż 70,11% Gminy Boguchwała zamieszkuje obszary wiejskie, pozostała część mieszka w mieście Boguchwała.

Tabela 3. Liczba mieszkańców w poszczególnych miejscowościach Gminy Boguchwała na koniec roku 2014

źródło: opracowanie własne na podstawie danych z Urzędu Miejskiego w Boguchwałie

L.P.	MIEJSCOWOŚCI	LICZBA MIESZKAŃCÓW	% DO OGÓŁU
1	Boguchwała	5823	29,69%
2	Kielanówka	1507	7,68%

L.P.	MIEJSCOWOŚCI	LICZBA MIESZKAŃCÓW	% DO OGÓŁU
3	Lutoryż	1645	8,39%
4	Mogielnica	1253	6,39%
5	Niechobrz	2897	14,77%
6	Nosówka	1392	7,10%
7	Raławówka	1487	7,58%
8	Wola Zgłobieńska	1478	7,54%
9	Zarzecze	563	2,87%
10	Zgłobień	1566	7,99%
GMINA OGÓŁEM		19611	100%

Najliczebniejszą miejscowością Gminy jest miasto Boguchwała - 29,69% liczby mieszkańców Gminy, natomiast najmniejszą Zarzecze - 2,87% mieszkańców Gminy. Gęstość zaludnienia w Gminie wynosi 222 osób/km², jest to wartość wyższa od średniej wojewódzkiej wynoszącej 119 osób/km².

Wskaźnik przyrostu naturalnego w Gminie Boguchwała jest dodatni ale malejący. Wynosił (w przeliczeniu na 1000 mieszkańców Gminy) w 2015 r. 1,7, a w 2014 r. 3,5.

O zasobach ludnościowych świadczy nie tylko liczba ludności, lecz także struktura wiekowa. Gmina Boguchwała posiada stosunkowo dobrą strukturę demograficzną. W roku 2015 ponad 62% mieszkańców gminy stanowiły osoby w wieku produkcyjnym.

Tabela 4. Struktura wiekowa wg ekonomicznych kategorii wieku w Gminie Boguchwała w latach 2012-2015

Źródło: opracowanie własne na podstawie danych z GUS - Bank Danych Lokalnych

	2012	2013	2014	2015
w wieku przedprodukcyjnym	3797	3844	3760	3949
w wieku produkcyjnym	12195	12330	12458	12521
w wieku poprodukcyjnym	3218	3285	3393	3482
% udział w ogólnej liczbie mieszkańców				
w wieku przedprodukcyjnym	19,77%	19,75%	19,17%	19,79%
w wieku produkcyjnym	63,48%	63,36%	63,53%	62,76%
w wieku poprodukcyjnym	16,75%	16,88%	17,3%	17,45%

Powyższa analiza wskazuje, że społeczeństwo gminy zaczyna się starzeć. Widoczny jest wzrost liczby osób w wieku poprodukcyjnym i spadek osób w wieku produkcyjnym. Wzrost liczby osób w wieku przedprodukcyjnym jest minimalny na poziomie 0,05%.

W 2014 roku zarejestrowano 377 zameldowań ogółem, wymeldowań 204 w wyniku czego saldo migracji wynosi dla Gminy Boguchwała 173. W tym samym roku 15 osób zameldowało się z zagranicy oraz zarejestrowano 9 wymeldowań za granicę - daje to saldo migracji zagranicznych wynoszące 6.

Zmiany w strukturze ludności stanowią wyzwanie dla nowej polityki rozwoju, w szczególności w zakresie wzmacniania atrakcyjności osadniczej i dostosowywania systemu świadczenia usług publicznych - głównie w obszarze polityki społecznej i edukacji.

2.1.2. Rynek pracy - bezrobocie

Bezrobocie jest zjawiskiem polegającym na tym, że część ludzi zdolnych do pracy i chcących pracować nie znajduje żadnego zatrudnienia. W Polsce, zgodnie z Ustawą z dnia 20 kwietnia 2004 r. o promocji zatrudnienia i instytucjach rynku pracy, bezrobotnym jest osoba niezatrudniona i niewykonująca innej pracy zarobkowej, zdolna i gotowa do podjęcia zatrudnienia w pełnym wymiarze czasu pracy obowiązującym w danym zawodzie lub służbie albo innej pracy zarobkowej, bądź, jeśli jest osobą niepełnosprawną, zdolna i gotowa do podjęcia zatrudnienia, co najmniej w połowie tego wymiaru czasu pracy, nieucząca się w szkole, z wyjątkiem szkół dla dorosłych lub szkół wyższych w systemie wieczorowym albo zaocznym, zarejestrowana we właściwym dla miejsca zameldowania stałego lub czasowego powiatowym urzędzie pracy oraz poszukująca zatrudnienia lub innej pracy zarobkowej.

Cechą specyficzną polskiego bezrobocia jest stosunkowo niska aktywność bezrobotnych, zarejestrowanych, jako osoby poszukujące pracy, w podejmowaniu wysiłków na rzecz szybkiego formalnego zatrudnienia. Ponadto osłabienie aktywności w tym obszarze wynika często ze zbyt małej różnicy między możliwym do uzyskania zarobkiem z tytułu legalnego zatrudnienia, a wysokością zasiłku dla bezrobotnych, przy jednoczesnej możliwości zatrudnienia „na czarno”. Zjawisko bezrobocia stanowi jeden z najtrudniejszych problemów społeczno-gospodarczych, pociąga za sobą negatywne konsekwencje społeczne i ekonomiczne.

Rysunek 2. Liczba bezrobotnych w Gminie Boguchwała w latach 2012-2015

źródło: GUS

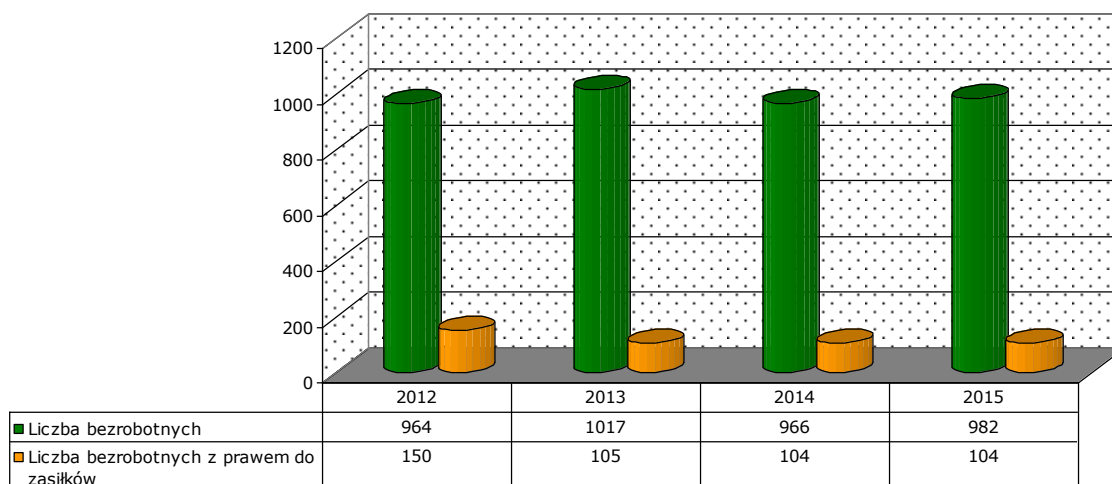

Na wyżej zamieszczonym wykresie widać, iż liczba bezrobotnych w analizowanym okresie wzrosła. Według danych Powiatowego Urzędu Pracy w Rzeszowie, na koniec 2015 r., na terenie gminy zarejestrowanych było 982 osoby, z czego tylko 104 osoby miały prawo do zasiłku. Ponad 80% osób bezrobotnych to osoby bezrobotne długotrwale (powyżej 12 miesięcy).

2.1.3. Pomoc społeczna

Pomoc społeczna umożliwia przezwyciężanie trudnych sytuacji życiowych tym, którzy nie są w stanie sami ich pokonać, wykorzystując własne uprawnienia, zasoby i możliwości. Pomoc społeczna wspiera ich w wysiłkach zmierzających do zaspokojenia niezbędnych potrzeb i umożliwia im życie w warunkach odpowiadających godności człowieka. Zadaniem pomocy społecznej jest także zapobieganie trudnym sytuacjom życiowym przez podejmowanie działań zmierzających do usamodzielnienia osób i rodzin oraz ich integracji ze środowiskiem.

Głównymi celami pomocy społecznej jest:

- zaspokojenie niezbędnych potrzeb życiowych osób i rodzin oraz umożliwienie im bytowania w warunkach odpowiadających godności człowieka,
- doprowadzenie (w miarę możliwości) do życiowego usamodzielnienia osób i rodzin,
- integracja ze środowiskiem osób i rodzin wykluczonych społecznie,
- zapewnienie profesjonalnej pomocy rodzinom dotkniętym skutkami patologii społecznej, w tym przemocą w rodzinie,
- zapobieganie powstaniu trudnych sytuacji życiowych, których powstanie powodowałoby potrzebę korzystania z pomocy.

Działaniami z zakresu pomocy społecznej w Gminie Boguchwała zajmuje się Miejski Ośrodek Pomocy Społecznej. Jednostka ta wykonuje także zadania wynikające z innych niż ustawa o pomocy społecznej aktów prawnych. Należą do nich:

- Ustawa z dnia 28 listopada 2003 r. o świadczeniach rodzinnych,
- Ustawa z dnia 7 września 2007 r. o pomocy osobom uprawnionym do alimentów,
- Ustawa z dnia 21 czerwca 2001 r. o dodatkach mieszkaniowych,
- Ustawa z dnia 7 września 1991 r. o systemie oświaty,
- Ustawa z dnia 9 czerwca 2011 r. o wspieraniu rodziny i systemie pieczy zastępczej,
- Ustawa z dnia 27 sierpnia 2007 r. o świadczeniach opieki zdrowotnej finansowanych ze środków publicznych,
- Ustawa z dnia 29 lipca 2005 r. o przeciwdziałaniu przemocy w rodzinie.

MOPS udziela pomoc finansową z tytułu:

- ubóstwa,
- sieroctwa,
- bezdomności,
- bezrobocia,
- niepełnosprawności,
- długotrwałej lub ciężkiej choroby,
- przemocy w rodzinie,
- potrzeby ochrony macierzyństwa lub wielodzietności,
- bezradności w sprawach opiekuńczo-wychowawczych i prowadzenia gospodarstwa domowego, zwłaszcza w rodzinach niepełnych lub wielodzietnych,
- trudności w integracji cudzoziemców, którzy uzyskali w Rzeczypospolitej Polskiej status uchodźcy lub ochronę uzupełniającą,
- trudności w przystosowaniu do życia po zwolnieniu z zakładu karnego,

- alkoholizmu lub narkomanii,
- zdarzenia losowego i sytuacji kryzysowej,
- klęski żywiołowej lub ekologicznej.

W obszarze wsparcia MOPS w Boguchwale w roku 2014 najważniejszym powodem udzielania pomocy społecznej było **ubóstwo** - pomoc z tego powodu otrzymało 419 osób. Stan ten na przestrzeni ostatnich trzech lat utrzymuje się na podobnym poziomie. Podkreślić należy, że kolejnym, równie poważnym, powodem udzielania pomocy społecznej było bezrobocie - pomoc z tego powodu otrzymało 301 osób.

Kolejnym, trzecim motywem pomocy była długotrwała lub ciężka choroba. W tym wypadku liczba wspartych osób na przestrzeni lat 2013-2014 wzrosła o 8 jednostek, zatem kwestia pomocy staje się coraz bardziej poważna.

Niepełnosprawność to powód przyznawania pomocy społecznej plasujący się na czwartym miejscu. W tym przypadku zauważa się spadek liczby osób w 2014 r. w stosunku do 2013 r. o 10 jednostek.

2.1.4. Poziom kapitału społecznego

Jednym z niezwykle istotnych elementów poddanych analizie w ramach sfery społecznej w Gminie Boguchwała jest poziom kapitału społecznego. Kapitał społeczny określa zdolność mieszkańców do działania wspólnotowego, współpracy i kooperacji, a także angażowania się w sprawy społeczności lokalnej. Istotną składową kapitału społecznego jest zaufanie, wyrażane zarówno w wymiarze między ludzkim, jak i w relacji mieszkańców do instytucji i organów administracji publicznej.

Jako podstawowe wskaźniki partycypacji społecznej analizie statystycznej poddane zostały wskaźniki frekwencji wyborczej w wyborach samorządowych. Z punktu widzenia interesów lokalnej społeczności bardziej istotne powinny być wybory samorządowe. Istotność tego głosowania przejawia się w bliskości przestrzennej i społecznej spraw i osób, których dotyczą. Zadania szczebla lokalnego w porównaniu do centralnych są bardziej konkretne i szczegółowe. Również problemy są bardziej techniczne i w inny sposób niż ogólnokrajowe, powinny interesować i poruszać mieszkańców.

Poziomem aktywności kapitału społecznego jest także zaangażowanie mieszkańców w uczestnictwo w różnych formach oferowanych zajęć zarówno edukacyjnych jak i rekreacyjnych i innych kumulujących czynniki integrujące mieszkańców.

Gmina Boguchwała współpracuje z Organizacjami pozarządowymi. Cele tej współpracy są następujące:

- budowanie partnerstwa pomiędzy gminą a organizacjami pozarządowymi służącego rozpoznawaniu i zaspokajaniu potrzeb mieszkańców,
- wspieranie inicjatyw, nowatorskich rozwiązań wychodzących naprzeciw oczekiwaniom i dążeniom społecznym oraz umożliwiających rozwiązywanie problemów społecznych,
- budowa społeczeństwa obywatelskiego poprzez aktywizację lokalnej społeczności oraz wspieranie wolontariatu.

Rysunek 3. Środki przekazane organizacjom pozarządowym w Gminie Boguchwała [2015]

Źródło: Urząd Miejski w Boguchwale



2.1.5. Przestępczość

Istotnym wskaźnikiem warunkującym, jakość życia lokalnej społeczności jest także liczba przestępstw i wykroczeń. Przekłada się ona, bowiem na poczucie bezpieczeństwa, które z jednej strony może powodować poczucie dyskomfortu psychicznego mieszkańców, a z drugiej strony może prowadzić do dezintegracji społeczności lokalnych, powodując rezygnację z przebywania w przestrzeniach publicznych.

Na terenie Gminy Boguchwała według danych Komendy Miejskiej Policji w Rzeszowie oraz Komisariatu Policji w Boguchwale największa liczba wykroczeń zarejestrowanych w RSOW (Rejestr Spraw o Wykroczenia) w okresie 2014/2015 r. została odnotowana w miejscowości Boguchwała (68 przestępstw oraz 48 wykroczeń) a najmniejsza w Mogielnicy.

Liczba przestępstw i wykroczeń stwierdzonych nieobejmujących zdarzeń drogowych oraz przestępstw gospodarczych z uwzględnieniem czynów karalnych osób nieletnich tj. do 17-tego roku życia

SOŁECTWA		STAN NA 31.12.2014 R.	
		LICZBA PRZESTĘPSTW	LICZBA WYKROCZEŃ
1	Boguchwała	68	48
2	Kielanówka	18	2
3	Lutoryż	13	10
4	Mogielnica	12	2

5	Niechobrz	19	12
6	Nosówka	11	8
7	Raławówka	18	13
8	Wola Zgłobieńska	17	12
9	Zarzeczce	9	7
10	Zgłobień	16	26
GMINA OGÓŁEM		201	140
Razem przestępstwa i wykroczenia:		341	

2.2. Zjawiska gospodarcze

Kolejnym obszarem, który został wytypowany zgodnie z *Wytycznymi* do analizy jest obszar gospodarczy. Koncentruje się on na zjawiskach związanych z przedsiębiorczością oraz kondycją lokalnych przedsiębiorstw.

W 2015 r. w Gminie Boguchwała było zarejestrowanych w rejestrze REGON 1557⁴ podmiotów gospodarczych, a w 2014 r. 1510.

Liczba zarejestrowanych firm wzrosła o 47 podmiotów (wzrost o 3,11%). Największa ilość podmiotów gospodarczych działała w branży budowlanej oraz handlu hurtowym i detalicznym. Brak jest podmiotów z zakresu górnictwa i wydobywania oraz organizacji i zespołów eksterytorialnych. Największą liczbę przedsiębiorstw stanowią mikroprzedsiębiorstwa. Niewiele jest przedsiębiorstw średnich i małych.

Głównymi pracodawcami na terenie Gminy są:

- Zakłady Porcelany Elektrotechnicznej ZAPEL S.A. w Boguchwale,
- Instytut Energetyki Oddział Ceramiki „CEREL”,
- Urząd Miejski w Boguchwale,
- Podkarpacki Ośrodek Doradztwa Rolniczego w Boguchwale,
- Zakłady Naprawy Samochodów w Boguchwale,
- Gminna Spółdzielnia Samopomoc Chłopska w Boguchwale,
- Zakłady Nafty i Gazu w Nosówce.

Wśród zarejestrowanych podmiotów gospodarczych, głównie były to podmioty gospodarcze w sektorze prywatnym. Dane te świadczą pozytywnie o rozwoju przedsiębiorczości na terenie gminy i wskazują na siłę potencjału sektora prywatnego gospodarki. Istotne jest również to, że jest to dalszy systematyczny wzrost w stosunku do lat poprzednich.

*Tabela 5. Podmioty gospodarcze wpisane do rejestru REGON wg sektorów własnościowych
źródło: Opracowanie własne na podstawie danych GUS – Bank Danych Lokalnych*

GRUPA	2012	2013	2014	2015
-------	------	------	------	------

⁴ Dane GUS.

podmioty gospodarki narodowej - ogółem	1411	1475	1510	1557
sektor publiczny - ogółem	33	34	34	33
sektor prywatny ogółem	1378	1441	1476	1520
sektor prywatny - osoby fizyczne prowadzące działalność gospodarczą	1141	1221	1249	1285
sektor prywatny - spółki handlowe	76	78	79	86
sektor prywatny – spółki handlowe z udziałem kapitału zagranicznego	13	11	11	12
sektor prywatny - spółdzielnie	13	13	14	14
sektor prywatny - fundacje				1
sektor prywatny - stowarzyszenia i organizacje społeczne	50	52	53	56

W Gminie Boguchwała w 2015 r. osoby fizyczne prowadzące działalność gospodarczą stanowiły 82,53% wszystkich podmiotów gospodarczych w gminie.

W Gminie Boguchwała w 2015 r. wśród podmiotów gospodarczych wpisanych do rejestru REGON 74% stanowiły podmioty „pozostałej działalności”, 25% przemysł i budownictwo oraz 1% rolnictwo, łowiectwo i rybactwo.

Struktura podstawowych branż gospodarki Gminy Boguchwała [2015 r.]
źródło: GUS

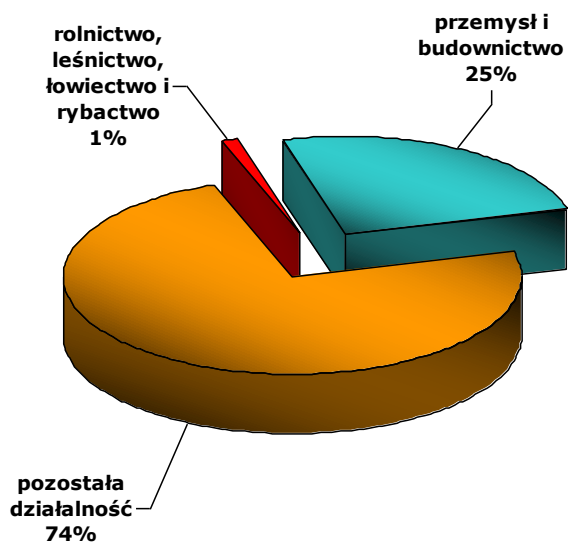

2.4. Zjawiska środowiskowe

Ze względu na budowę geologiczną obszar Gminy cechuje się dość ciekawą i zróżnicowaną rzeźbą terenu, która w połączeniu z budową geomorfologiczną, stopniem zachowania i charakterem szaty roślinnej, strukturą użytków rolnych oraz zabytkami kultury materialnej decyduje o walorach krajobrazowych terenu.

Wyraźnie czytelne jest także zróżnicowanie morfologiczne obszaru Gminy, której przeważająca część położona jest w granicach Pogórza Rzeszowskiego. Charakterystyczną cechą obszaru Gminy Boguchwała jest rzeźba wyżynna, z licznymi dolinami potoków, jarami i wąwozami. Znaczną jej część stanowią użytki rolne. Lasy zajmują około 11% powierzchni Gminy, w postaci szeregu mniejszych i większych kompleksów. Głównymi gatunkami drzewostanów omawianego obszaru są buk i jodła, występują one na około 58% powierzchni lasów państwowych i 50% powierzchni lasów niepaństwowych. Gmina Boguchwała leży w obszarze Strzyżowsko-Sędziszowskiego Obszaru Chronionego Krajobrazu, który zajmuje powierzchnię 14 312 ha i rozpościera się na terenie trzech powiatów. Obszar ten bardzo ciekawie krajobrazowo charakteryzuje się dużą różnorodnością ukształtowania powierzchni. Występują tu wąwozy lessowe, podmokłe łąki i spore kompleksy leśne. W jednym z nich niedaleko Czumca utworzono rezerwat „Wielki Las”, aby chronić starodrzew bukowy i stanowiska kłokoczki południowej. Tereny użytkowane rolniczo poprzecinane są śródpolnymi zadrzewieniami. Schronienie znajduje w nich wiele gatunków ssaków i ptaków, np. zajęce, bażanty, kuropatwy, a także mnóstwo owadów.

Powietrze na terenie Gminy nie jest zanieczyszczone w ponadnormatywnym stopniu, jednak w porównaniu z innymi regionami województwa podkarpackiego jest ono bardziej zanieczyszczone, na co wpływa sąsiedztwo miasta Rzeszów i zlokalizowanych tam zakładów przemysłowych oraz większego natężenia komunikacyjnego.

Na terenie Gminy Boguchwała znajduje się złożo ropy naftowej, zlokalizowane w rejonie wsi Nosówka. Dla złoża utworzony został obszar górniczy „Nosówka”. Ropa z tego złoża jest ropą parafinową i beziarkową. Aktualnie jest wydobywana i przesyłana rurociągiem do kopalni usytuowanej w południowej części wsi Nosówka. Ropa jest sprzedawana do Rafinerii Ropy w Jaśle. W północnej części Gminy, na terenie wsi Kielanówka znajduje się złożo gazu ziemnego, dla którego został utworzony obszar górniczy „Kielanówka - Rzeszów I”. Na terenie Gminy znajdują się pokłady gliny do niedawna eksploatowane przez niewielkie cegielnie - obecnie niewykorzystywane. Są również udokumentowane pokłady gipsu oraz kamienia wapiennego - nie eksploatowane.

2.5. Zjawiska przestrzenno-funkcjonalne

Czwartym z wytypowanych obszarów są zjawiska przestrzenno-funkcjonalne, które charakteryzują: wyposażenie w infrastrukturę techniczną i społeczną oraz stan tej infrastruktury, dostęp i jakość podstawowych usług, dostępność komunikacyjna.

2.5.1. Sieć wodno-kanalizacyjna

Wszystkie miejscowości Gminy Boguchwała posiadają zaopatrzenie w wodę z komunalnej sieci wodociągowej. Część z nich zaopatrywana jest z ujęcia powierzchniowego wody Rzeszów - „Zwiężczyca”, część z ujęć wód podziemnych, zasilających gminne wodociągi. Miejscowości zasilane z ujęcia MPWiK to część miasta Boguchwała (północna i środkowa). Pozostałe miejscowości Gminy i część miasta

Boguchwała zasilane są z gminnej sieci wodociągowej. Obecnie na terenie Gminy funkcjonują 3 ujęcia wód podziemnych w:

- Lutoryżu – cztery studnie głębinowe,
- Woli Zgłobieńskiej – trzy studnie głębinowe,
- Niechborzu-Góra – jedna studnia głębinowa.

Sieć wodociągowa na terenie Gminy wynosi około 236,5 km. Na koniec 2014 roku stopień skanalizowania obszaru Gminy wynosił 82,7%. Wszystkie ścieki z terenu całej Gminy kierowane są do oczyszczalni miejskiej w Rzeszowie.

2.5.2. Sieć gazowa

Wszystkie miejscowości w Gminie Boguchwała mają zaopatrzenie w gaz ziemny z sieci krajowej. Gaz ziemny używany jest w kuchenkach gazowych i urządzeniach grzewczych. Około 66% mieszkańców Gminy korzysta z sieci gazu ziemnego. Sieć na terenie Gminy składa się z 198 816 m gazociągu średniego ciśnienia oraz 5027 m niskiego ciśnienia. Według danych na koniec 2014 r. liczba czynnych przyłączy gazowych zasilających budynki mieszkalne wynosi: część miejska 1093 szt., część wiejska 3238 szt.

Tabela 6. Korzystający z instalacji w % ogółu mieszkańców w Gminie Boguchwała w 2015 roku

Źródło: opracowanie własne na podstawie danych z GUS – Bank Danych Lokalnych

WYSZCZEGÓLNIENIE (OGÓŁEM)	WARTOŚĆ W % OGÓŁU MIESZKAŃCÓW	WARTOŚĆ W % OGÓŁU MIESZKAŃCÓW	
		OBSZAR MIEJSKI	OBSZAR WIEJSKI
wodociąg	92,5	99,4	89,5
kanalizacja	82,8	94,4	77,8
gaz	85,6	97,0	80,7

Ogółem dostępność do infrastruktury technicznej (wodociągi, kanalizacja, gaz) jest na obszarach wiejskich mniejsza niż na obszarze miejskim.

3. WYZNACZANIE OBSZARÓW KRYZYSOWYCH IDENTYFIKACJA ZRÓŻNICOWANIA WEWNĄTRZGMINNEGO

3.1. Metodologia wyboru obszaru zdegradowanego i obszaru do rewitalizacji

W celu wyznaczenia obszaru zdegradowanego i obszaru rewitalizacji opracowano Diagnozę, która została przeprowadzona na podstawie wiarygodnych i mierzalnych danych pozyskanych z: Urzędu Miejskiego w Boguchwale, Powiatowego Urzędu Pracy w Rzeszowie, Miejskiego Ośrodka Pomocy Społecznej w Boguchwale, Urzędu Statystycznego w Rzeszowie, Komendy Miejskiej Policji w Rzeszowie i Komisariatu Policji w Boguchwale. Ponadto w Diagnozie wykorzystano wyniki badań ankietowych mieszkańców i liderów lokalnych dotyczących oceny jakości życia i kluczowych problemów, postrzeganych przez mieszkańców.

Na potrzeby analizy czynników określających stan kryzysowy, do zdiagnozowania przyjęto sołectwa⁵ jako jednostki urbanistyczne umożliwiające porównanie wewnątrzgminnego stopnia zróżnicowania poszczególnych wskaźników degradacji⁶.

Biorąc pod uwagę, że rewitalizacja ma w pierwszej kolejności służyć poprawie, jakości życia mieszkańców, uznano, że kwestie społeczne mają kluczowe i nadrzędne znaczenie dla wyznaczania obszaru zdegradowanego.

Dla wyznaczonych obszarów przeprowadzono diagnozę wskaźników opisujących negatywne zjawiska społeczne znacząco odczuwalne na terenie Gminy Boguchwała takie jak: zakres korzystania z pomocy społecznej, ubóstwo, przestępczość, niski poziom uczestnictwa w życiu publicznym i kulturalnym, niewielka dostępność podstawowych usług w dziedzinie oświaty, zdrowia, kultury oraz saldo migracji mieszkańców będąca następstwem emigracji młodych mieszkańców z terenu Gminy.

Tabela 7. Wykaz wybranych kryteriów oceny i wskaźników zjawisk społecznych do wyznaczania obszarów zdegradowanych⁷

ZMIENNA	OPIS ZMIENNEJ	METODOLOGIA	ŹRÓDŁO DANYCH
DEMOGRAFIA	Saldo migracji na pobyt stały w przeliczeniu na 100 osób wg faktycznego miejsca zamieszkania	Wskaźnik wyliczono, jako iloraz, iloczynu różnicy między liczbą zameldowań w miejscowości, a liczbą wymeldowani w miejscowości pomnożony przez 100 i liczby mieszkańców miejscowości Wsk.deg.miej. = $((L_{zam} - L_{wym}) * 100) / L_{mm}$	Urząd Miejski w Boguchwale stan na 31.12.2014 r.
RYNEK PRACY	Udział bezrobotnych zarejestrowanych w liczbie ludności w wieku produkcyjnym wg miejsca zamieszkania	Wskaźnik wyliczono jako iloraz iloczynu udziału bezrobotnych zarejestrowanych ogółem w liczbie ludności w wieku produkcyjnym w miejscowości pomnożony przez 100% i liczby mieszkańców miejscowości Wsk.deg.miej. = $(L_{obm} * 100\%) / L_{bm}$	Powiatowy Urząd Pracy w Rzeszowie stan na 31.12.2014 r.

⁵ Dla usystematyzowania zbierania danych przyjęto sołectwo, jako najmniejszą jednostkę poddawaną analizie i najłatwiejszą do przebadania przez dostawców danych.

⁶ Wskaźniki określone w wytycznych MR (w zakresie rewitalizacji w programach operacyjnych na lata 2014-2020, dokument przyjęty w dniu 2 sierpnia 2016r.) opisujące negatywne zjawiska społeczne: poziom bezrobocia, ubóstwa, przestępczości, niskiego poziomu edukacji lub kapitału społecznego, niewystarczający poziom uczestnictwa w życiu publicznym i kulturalnym.

⁷ wskaźniki dla ujednolicenia brano pod uwagę z 2014r.

POMOC SPOŁECZNA	Liczba osób korzystających ze świadczeń pomocy społecznej w przeliczeniu na 100 osób wg miejsca zamieszkania	Wskaźnik wyliczono jako iloraz iloczynu liczby osób korzystających z zasiłków pomocy społecznej w miejscowości pomnożony przez 100 i liczby mieszkańców miejscowości $Wsk.deg.miej.=(Lz*100)/Lmm$	Miejski Ośrodek Pomocy Społecznej w Boguchwale stan na 31.12.2014r.
EDUKACJA	Wyniki egzaminów 6-klasisty		Urząd Miejski w Boguchwale stan na 31.12.2014 r.
BEZPIECZEŃSTWO PUBLICZNE	Liczba stwierdzonych przestępstw ogółem w przeliczeniu na 100 osób wg faktycznego miejsca zamieszkania	Wskaźnik wyliczono jako iloraz przestępstw i wykroczeń w miejscowości pomnożony przez 100 i liczby mieszkańców miejscowości $Wska.deg.miej.= (Lzpg*100)/lms$	Komenda Miejska Policji Rzeszowie i Komisariat Policji w Boguchwale stan na 31.12.2014 r.
INTEGRACJA SPOŁECZNA	Frekwencja w wyborach do organów stanowiących jednostek samorządu terytorialnego: rady gminy, na terenie województwa podkarpackiego	Wskaźnik wyliczono jako iloczyn ilorazu udziału osób w głosowaniu w miejscowości podzielony przez liczbę wyborców w miejscowości i liczby 100 $Wska.deg.miej.= (Logm/Lwybm)*100$	Państwowa Komisja Wyborcza stan na 31.12.2014 r.

Jednostki urbanistyczne, dla których wskaźnik **syntetyczny społeczny jest gorszy niż średnia dla całej gminy** może być potencjalnie uznany za zdegradowany, pod warunkiem występowania na nim, co najmniej jednego z następujących negatywnych zjawisk:

- 1) **gospodarczych** - w szczególności niskiego stopnia przedsiębiorczości, słabej kondycji lokalnych przedsiębiorstw, lub
- 2) **środowiskowych** - w szczególności przekroczenia standardów jakości środowiska, obecności odpadów stwarzających zagrożenie dla życia, zdrowia ludzi lub stanu środowiska, lub
- 3) **przestrzenno-funkcjonalnych** - w szczególności niewystarczającego wyposażenia w infrastrukturę techniczną i społeczną lub jej złego stanu technicznego, braku dostępu do podstawowych usług lub ich niskiej jakości, niedostosowania rozwiązań urbanistycznych do zmieniających się funkcji obszaru, niskiego poziomu obsługi komunikacyjnej, niedoboru lub niskiej jakości terenów publicznych, lub
- 4) **technicznych** - w szczególności degradacji stanu technicznego obiektów budowlanych, w tym o przeznaczeniu mieszkaniowym, oraz nie funkcjonowaniu rozwiązań technicznych umożliwiających efektywne korzystanie z obiektów budowlanych, w szczególności w zakresie energooszczędności i ochrony środowiska.

Tabela 8. Wykaz wybranych kryteriów oceny i wskaźników zjawisk gospodarczych, przestrzenno- funkcjonalnych, środowiskowych i technicznych do wyznaczania obszarów zdegradowanych

ZMIENNA	OPIS ZMIENNEJ	METODOLOGIA	ŹRÓDŁO DANYCH
---------	---------------	-------------	---------------

ZMIENNA	OPIS ZMIENNEJ	METODOLOGIA	ŹRÓDŁO DANYCH
PODMIOTY GOSPODARCZE	Liczba zarejestrowanych podmiotów gospodarczych w rejestrze REGON w przeliczeniu na 100 osób wg faktycznego miejsca zamieszkania	Wskaźnik wyliczono jako iloraz liczby zarejestrowanych podmiotów gospodarczych w miejscowości pomnożony przez 100 i liczby mieszkańców miejscowości $Wska.deg.miej.= (Izpg*100)/Lmm$	Urząd Miejski w Boguchwale stan na 31.12.2014 r.
UWARUNKOWANIA PRZESTRZENNE	Liczba budynków mieszkalnych zamieszkałych, wybudowanych przed rokiem 1989 w relacji do ogólnej liczby budynków mieszkalnych zamieszkałych	Wskaźnik wyliczono jako iloczyn ilorazu liczby budynków wybudowanych przed 1989 miejscowości i liczby budynków ogółem w miejscowości oraz liczby 100% $Wska.deg.miej.= (Lb1989/Lbo)*100\%$	Urząd Miejski w Boguchwale stan na 31.12.2014 r.
OCHRONA ŚRODOWISKA	Odsetek ludności korzystającej z sieci kanalizacyjnej	Wskaźnik wyliczono jako iloraz iloczynu osób korzystających z sieci kanalizacyjnej w miejscowości pomnożony przez 100% i liczby mieszkańców miejscowości $Wsk.deg.miej.= (Losk*100\%)/Lmm$	Urząd Miejski w Boguchwale stan na 31.12.2014 r.

3.2. Diagnoza zjawisk negatywnych

3.2.1. Wskaźniki społeczne

Kluczowa z punktu widzenia rewitalizacji *SFERA SPOŁECZNA* została poddana analizie, dzięki której wyprowadzono wskaźniki pokazujące kondycję poszczególnych jednostek statystycznych. Wartość wskaźników wyprowadzono z liczby bezwzględnej osób w poszczególnych kategoriach, którą przeliczono na 100 mieszkańców poszczególnych jednostek urbanistycznych oraz całej Gminy. Umożliwia to porównanie wartości wskaźnika pomiędzy jednostkami oraz w stosunku do wartości **średniej dla całej Gminy Boguchwała**.

DEMOGRAFIA

Ze względu na proces starzenia się społeczeństwa w Gminie Boguchwała widoczny na przestrzeni ostatnich 4 lat (2012-2015) spadek liczby osób w wieku przedprodukcyjnym i produkcyjnym oraz wzrost liczby osób w wieku poprodukcyjnym, problemy demograficzne związane ze starzeniem się społeczeństwa zostały poddane analizie poprzez jeden wskaźnik z tej dziedziny:

- saldo migracji na pobyt stały - stanowi obok przyrostu naturalnego jeden z najważniejszych czynników kształtujących liczbę ludności. W analizowanych miejscowościach tylko 3 miejscowości w Gminie charakteryzują się wyższym niż średnia w Gminie, przy czym największe saldo dodatnie migracji obserwuje się w miejscowości Kielanówka.

RYNEK PRACY - BEZROBOCIE

Według danych Powiatowego Urzędu Pracy w Rzeszowie, na koniec 2014 r., na terenie gminy zarejestrowanych było 966 osób, z czego 529 osób to osoby bezrobotne długotrwale (powyżej 12 miesięcy). Wśród osób bezrobotnych 296 (tj. 30,6% ogółu bezrobotnych) mieszka w mieście Boguchwała, a 657 osób (tj. 69,4% ogółu bezrobotnych) mieszka na obszarach wiejskich Gminy.

Wśród miejscowości wiejskich Gminy Boguchwała największa liczba bezrobotnych mieszka w miejscowości Niechobrz (163 osób tj. 24,81% ogółu mieszkańców obszarów wiejskich), Zgłobień 79 osób (12,02% ogółu mieszkańców obszarów wiejskich) oraz Wola Zgłobieńska (75 osób tj. 11,41% ogółu mieszkańców obszarów wiejskich).

Liczebność wszystkich analizowanych kategorii bezrobotnych na przestrzeni lat 2012-2015 uległa niewielkiemu zwiększeniu (1,87%) co uwarunkowane było ogólnym spadkiem liczby osób zarejestrowanych, jako bezrobotne. Analizując liczbę bezrobotnych w liczbie mieszkańców ogółem należy zauważyć, iż stanowią oni w Gminie 7,8% mieszkańców w wieku produkcyjnym i odniesieniu do miejscowości najliczniejszą grupę w liczbie ogółu mieszkańców miejscowości zamieszkują Boguchwałę (10,3%), Zarzecze (9,8%) oraz Niechobrz (9,4%).

POMOC SPOŁECZNA

W celu wyznaczenia obszaru zdegradowanego wzięto pod uwagę także liczbę osób korzystających ze świadczeń pomocy społecznej w Gminie Boguchwała. Wskaźnik ten świadczy o pogarszającej lub polepszającej się sytuacji społecznej informując pośrednio o natężeniu problemów społecznych związanych z ubóstwem, wykluczeniem społecznym, bezrobociem, jako czynnikami kształtującymi trudną sytuację życiową osób korzystających ze świadczeń pomocy społecznej.

Liczba osób korzystających ze świadczeń pomocy społecznej, mówi o skali tego zjawiska i obrazuje sytuację materialno-bytową ludności danego sołectwa. W badanym okresie negatywnie pod względem omawianych wskaźników wyróżniały się sołectwa: Nosówka, Zarzecze i Lutoryż.

Tabela 9. Zestawienie wskaźników zjawisk społecznych do wyznaczania obszarów zdegradowanych demografia, rynek pracy, pomoc społeczna

Jednostka urbanistyczna	DEMOGRAFIA		RYNEK PRACY		POMOC SPOŁECZNA	
	Saldo migracji na pobyt stały w przeliczeniu na 100 osób wg faktycznego miejsca zamieszkania		Udział bezrobotnych zarejestrowanych w liczbie ludności w wieku produkcyjnym wg miejsca zamieszkania		Liczba osób korzystających ze świadczeń pomocy społecznej w przeliczeniu na 100 osób wg miejsca zamieszkania	
Boguchwała	-0,13	1	10,3%	1	6,37	0
Kielanówka	4,84	0	6,0%	0	4,11	0
Lutoryż	0,96	0	8,2%	1	6,90	1
Mogielnica	0,07	1	6,4%	0	5,83	0
Niechobrz	0,31	1	9,4%	1	6,20	0
Nosówka	0,57	1	6,6%	0	10,92	1
Raławówka	0,80	1	6,7%	0	6,52	0
Wola Zgłobieńska	0,47	1	8,3%	1	5,80	0
Zarzecze	1,42	0	9,8%	1	7,70	1
Zgłobień	0,31	1	8,6%	1	6,50	0
	0,96	Degradacja	8,03%	Degradacja	6,69	Degradacja

Gmina ogółem - WARTOŚĆ REFERENCYJNA	wartość wartości poniżej ref.	Gmina ogółem - WARTOŚĆ REFERENCYJNA	wartość powyżej wartości ref.	Gmina ogółem - WARTOŚĆ REFERENCYJNA	wartość powyżej wartości ref.
---	-------------------------------------	---	-------------------------------------	---	-------------------------------------

POZIOM INTEGRACJI SPOŁECZNEJ, BEZPIECZEŃSTWO, EDUKACJA

Integracja społeczna

Dla dopełnienia analizy zjawisk społecznych diagnozie poddano także Integrację społeczną mierzoną aktywnością mieszkańców w uczestniczeniu w życiu społecznym. Poziom aktywności mierzony aktywnością obywatelską i uczestnictwem w życiu publicznym poprzez udział w wyborach ogółem w gminie jest na niskim poziomie (43,19%) .

Bezpieczeństwo publiczne.

Poczucie bezpieczeństwa jest jednym z podstawowych kryteriów oceny obszaru, w którym się żyje, pracuje i spędza czas. Przystępczość stanowi ważny czynnik wpływający, na jakość życia mieszkańców. Dla diagnozy wykorzystano informacje dotyczące liczby przestępstw: przestępstw i wykroczeń stwierdzonych nie obejmujących zdarzeń drogowych oraz przestępstw gospodarczych z uwzględnieniem czynów karalnych osób nieletnich tj. do 17-tego roku życia, których największą liczbę odnotowano w miejscowości Boguchwała (68 przestępstw) , najmniejszą w Zarzeczu (9 przestępstw), ale liczba ogółem w przeliczeniu na 100 osób waha się od 1,12 (miejscowość Mogielnica) do 2,84 (miejscowość Zarzecze).

- Poziom edukacji na przykładzie egzaminów szóstoklasistów: egzamin jest powszechny i obowiązkowy. Przystąpienie do egzaminu jest warunkiem ukończenia szkoły. Analiza wskaźnika pokazuje dużą rozpiętość w wynikach od 70,1% do 82,65%.

Tabela 10..Zestawienie wskaźników zjawisk społecznych do wyznaczania obszarów zdegradowanych integracja społeczna, bezpieczeństwo, edukacja.

Jednostka urbanistyczna	INTEGRACJA SPOŁECZNA		BEZPIECZEŃSTWO PUBLICZNE		EDUKACJA	
	Frekwencja w wyborach do organów stanowiących jednostek samorządu terytorialnego: rady gminy, na terenie województwa podkarpackiego)		Liczba stwierdzonych przestępstw ogółem w przeliczeniu na 100 osób wg faktycznego miejsca zamieszkania		Wyniki egzaminów 6-klasisty	
Boguchwała	46,91%	0	2,00	1	77,45	1
Kielanówka	35,57%	1	1,33	0	78,3	0
Lutoryż	43,13%	1	1,40	0	70,1	1
Mogielnica	40,35%	1	1,12	0	79,1	0
Niechobrz	43,46%	0	1,37	0	79,2	0
Nosówka	43,41%	0	1,36	0	77,45	1
Racławówka	38,24%	1	2,08	1	81,45	0
Wola Zgłobieńska	44,34%	0	1,96	1	76,35	1
Zarzecze	50,00%	0	2,84	1	78,05	0
Zgłobień	46,47%	0	2,68	1	82,65	0
	43,19%	Degradacja	1,81	Degradacja	78,01%	Degradacja

Gmina ogółem - WARTOŚĆ REFERENCYJNA	wartość wartości poniżej ref.	Gmina ogółem - WARTOŚĆ REFERENCYJNA	wartość powyżej wartości ref.	Gmina ogółem - WARTOŚĆ REFERENCYJNA	wartość wartości poniżej ref.
-------------------------------------	-------------------------------	-------------------------------------	-------------------------------	-------------------------------------	-------------------------------

źródło: Opracowanie własne na podstawie pozyskanych danych

Natężenie niekorzystnych zjawisk: SFERA SPOŁECZNA

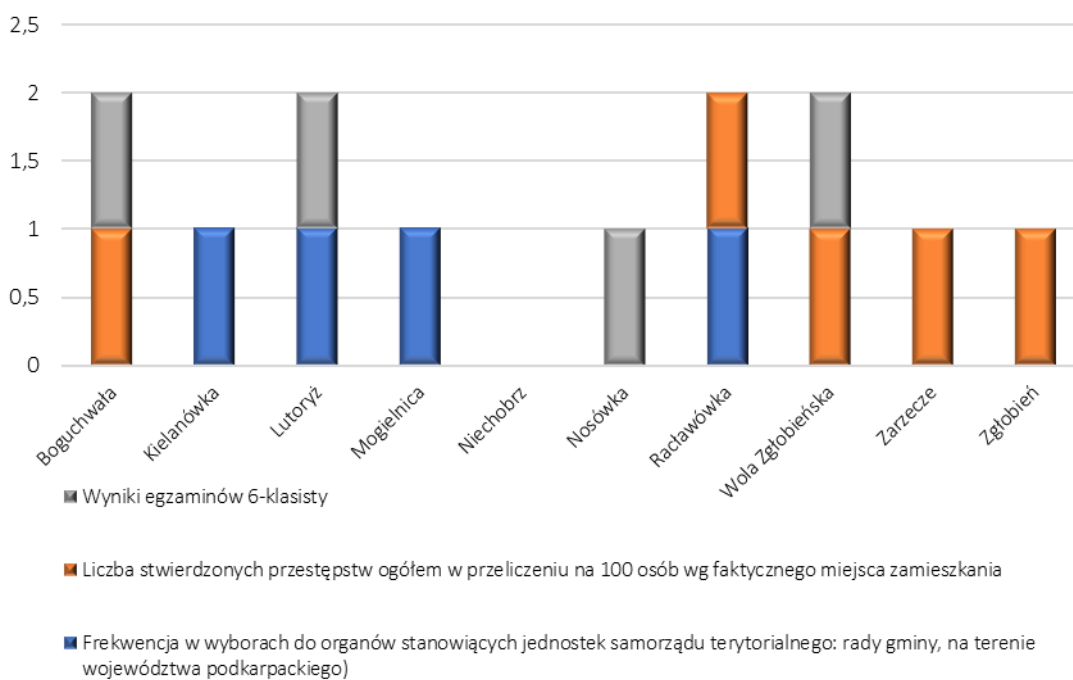

3.2.2. Wskaźniki gospodarcze

Zgodnie ze wskaźnikami uwzględnionym w Wytycznych, sytuacja kryzysowa w danym obszarze może być również związana z niskim poziomem przedsiębiorczości na analizowanym terenie. Dobrze rozwinięta sfera działalności gospodarczej jest wypadkową wielu czynników: począwszy od kapitału ludzkiego, przez położenie gminy, na wsparciu władz lokalnych kończąc.

Poziom przedsiębiorczości jest mierzony liczbą zarejestrowanych podmiotów gospodarczych na 100 osób. Wskaźnik przedsiębiorczości w sołectwach w 2014 roku wahał się od blisko 2,8 podmiotów (miejscowość Wola Zgłobieńska) do 8,2 (miejscowość Raclawówka) podmiotów na 100 osób (mieszkańców sołectwa);

Jednostka urbanistyczna	Liczba zarejestrowanych podmiotów gospodarczych w rejestrze REGON w przeliczeniu na 100 osób wg faktycznego miejsca zamieszkania	
Boguchwała	5,6	0
Kielanówka	4,3	1
Lutoryż	3,9	1
Mogielnica	3,5	1
Niechobrz	4,2	1
Nosówka	6,2	0
Raclawówka	8,2	0
Wola Zgłobieńska	2,8	1
Zarzecze	6,5	0
Zgłobień	3,3	1
	4,9	Degradacja wartości wartości poniżej ref
	Gmina ogółem - WARTOŚĆ REFERENCYJNA	

źródło: Opracowanie własne na podstawie pozyskanych danych

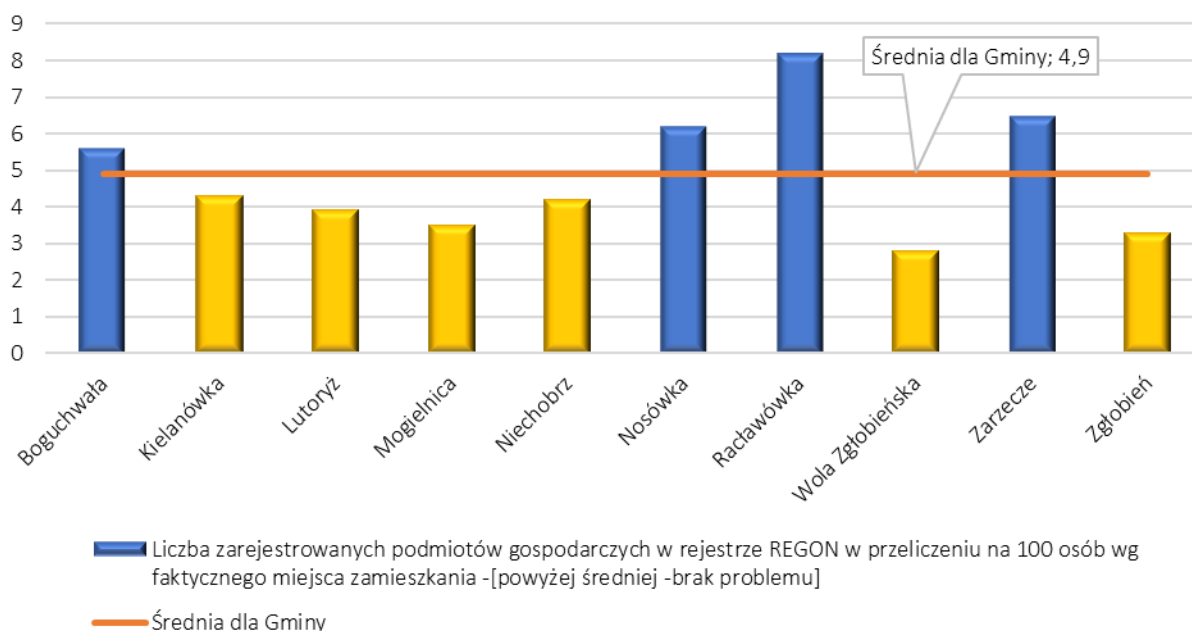

Natężenie niekorzystnych zjawisk: SFERA GOSPODARCZA

3.2.3. Wskaźniki uwarunkowania przestrzenne (techniczne)

Analiza stanu technicznego zabudowy znajdującej się na terenie Gminy Boguchwała pokazuje degradację stanu technicznego obiektów budowlanych, w tym o przeznaczeniu mieszkaniowym. Udział budynków mieszkalnych wybudowanych przed rokiem 1989 do ogólnej liczby budynków mieszkalnych jest widoczny w każdej miejscowości Gminy. W 6 miejscowościach ich ilość przekracza daną referencyjną dla Gminy tj. 65,23 % ogólnej liczby budynków mieszkalnych.

Jednostka urbanistyczna	Liczba budynków mieszkalnych zamieszkałych, wybudowanych przed rokiem 1989 w relacji do ogólnej liczby budynków mieszkalnych zamieszkałych	
Boguchwała	71,26%	1
Kielanówka	44,25%	0
Lutoryż	64,67%	0
Mogielnica	51,44%	0
Niechobrz	85,31%	1
Nosówka	71,11%	1
Raławówka	57,20%	0
Wola Zgłobieńska	67,26%	1
Zarzecze	65,45%	1
Zgłobień	74,34%	1
	65,23%	
	Gmina ogółem - WARTOŚĆ REFERENCYJNA	Degradacja wartość wartości powyżej ref

Natężenie niekorzystnych zjawisk: uwarunkowania przestrzenne (sfera techniczna)

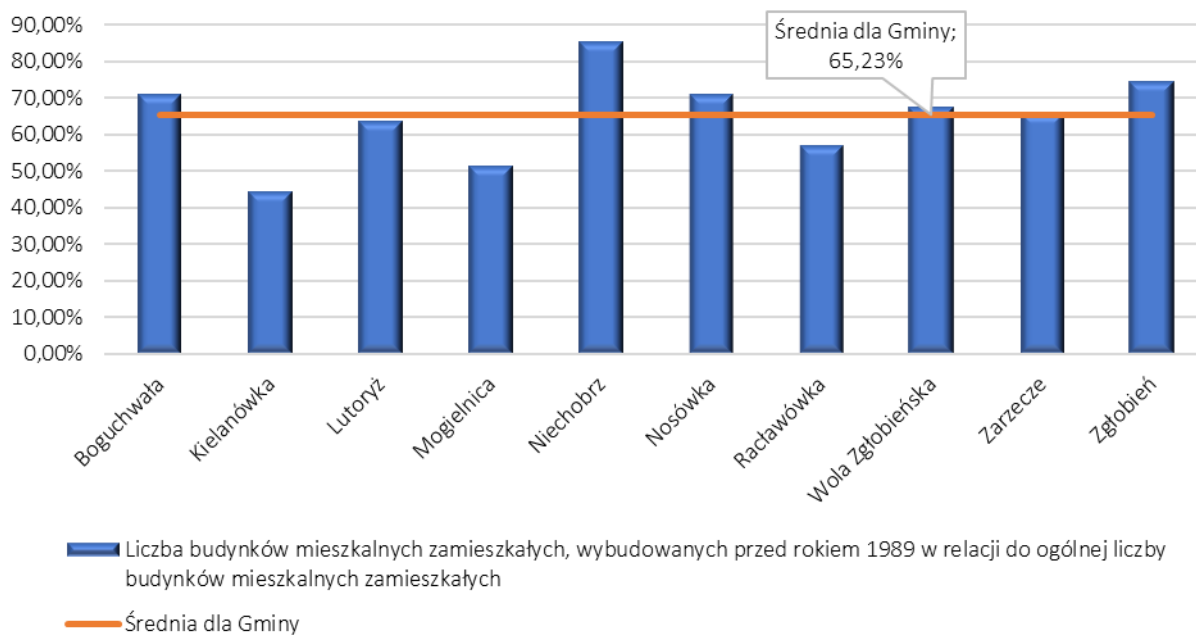

3.2.4. Wskaźniki środowiskowe

Wskaźniki opisujące sferę środowiskową pokazują, jaki procent sołectw jest wyposażony w sieć kanalizacyjną.

W całej Gminie jest wysoki stopień wyposażenia w infrastrukturę kanalizacyjną. Nieliczne miejscowości (Wola Zgłobieńska, Niechobrz, Zgłobień, Raclawówka) mają niższe wskaźniki niż pozostałe miejscowości w zakresie dostępności ludności do sieciowej infrastruktury kanalizacyjnej.

Jednostka urbanistyczna	Odsetek ludności korzystającej z sieci kanalizacyjnej	
Boguchwała	88,71%	0
Kielanówka	84,75%	0
Lutoryż	81,85%	0
Mogielnica	81,20%	0
Niechobrz	75,31%	1
Nosówka	84,92%	0
Raclawówka	78,40%	1
Wola Zgłobieńska	52,02%	1
Zarzecze	87,96%	0
Zgłobień	71,27%	1
	78,64%	Degradacja wartość wartości poniżej ref
	Gmina ogółem - WARTOŚĆ REFERENCYJNA	

Natężenie niekorzystnych zjawisk: ochrona środowiska (kanalizacja)

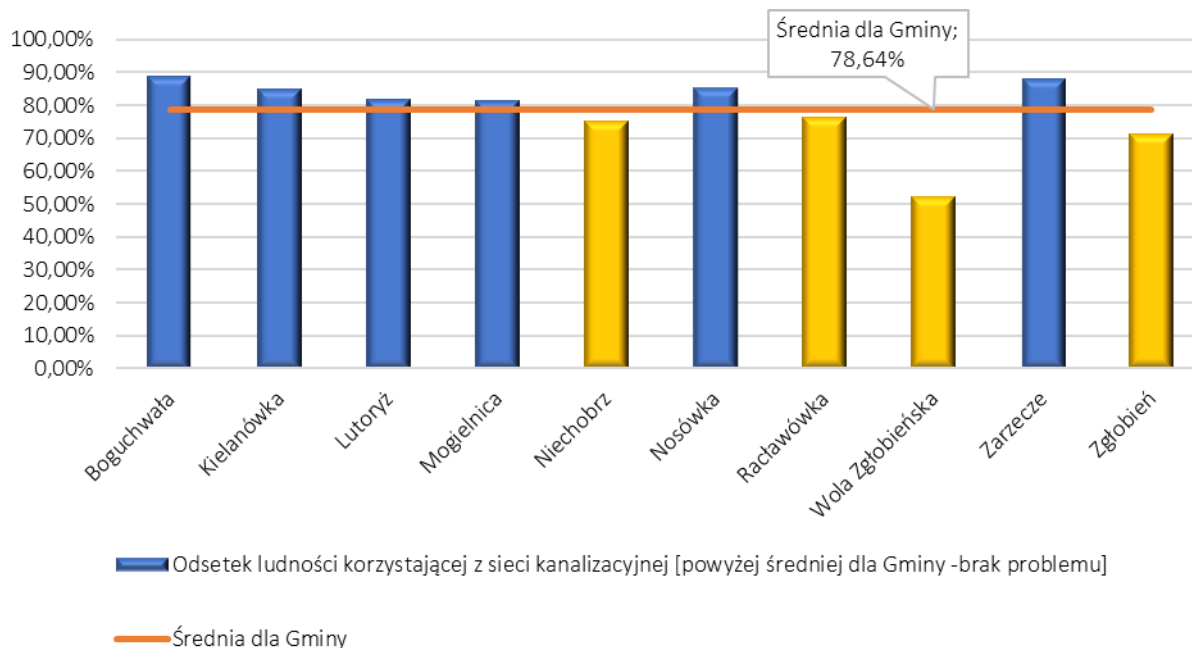

Dodatkowo diagnozę wzbogacono o analizę treści raportu Wojewódzkiego Inspektoratu Ochrony Środowiska w Rzeszowie: Roczna ocena, jakości powietrza w województwie podkarpackim. Raport za rok 2015. Ocena obejmuje wszystkie substancje, dla których w rozporządzeniu Ministra Środowiska z dnia 24 sierpnia 2012 r. w sprawie poziomów niektórych substancji w powietrzu (Dz. U. z 2012 r. poz. 1031) określono wartości kryterialne w powietrzu, tj.: dwutlenku siarki, dwutlenku azotu, tlenku węgla, benzenu, ozonu, pyłu zawieszonego PM10, pyłu zawieszonego PM2.5 oraz arsenu, kadmu, niklu, ołowiu i benzo(a)pirenu w pyłe PM10 (w kryterium ochrony zdrowia), a także dwutlenku siarki, tlenków azotu i ozonu (w kryterium ochrony roślin). Wskazuje on na przekroczenie emisji PM10 oraz PM2,5 (emisja pyłu zawieszonego o najdrobniejszych frakcjach mogących łatwo przedostać się do dróg oddechowych) z palenisk lokalnych.

Łącznie w województwie podkarpackim wyznaczono 44 obszarów przekroczeń w zakresie dopuszczalnego stężenia dobowego pyłu PM10 na obszarze 26 gmin, obejmujących swoim zasięgiem 222,1 km² (1,2% województwa podkarpackiego). Obszary przekroczeń średniodobowego poziomu dopuszczalnego pyłu PM10 wystąpiły na terenie gmin: Trzebownisko, Głogów Małopolski, Tyczyn, Krasne i Boguchwała (4,7 km²)⁸.

Mieszkańcy Gminy Boguchwała są narażeni na emisję pyłów zawieszonych PM10 oraz PM2.5. Wysokie stężenie pyłów zawieszonych ma wpływ na zachorowalność mieszkańców na choroby układu oddechowego, alergie oraz choroby nowotworowe. Częstsze zapadanie na choroby układu oddechowego wiąże się z większą liczbą porad udzielanych przez lekarzy oraz istotnym zagrożeniem dla życia i zdrowia mieszkańców.

Obszary przekroczeń w zakresie stężenia dobowego pyłu PM10 - Rozkład liczby dni z przekroczeniem dobowego poziomu dopuszczalnego pyłu na terenie powiatu rzeszowskiego w 2015 r. – wyniki modelowania

⁸ Stan środowiska w powiecie rzeszowskim w 2015 roku - WIOŚ Rzeszów

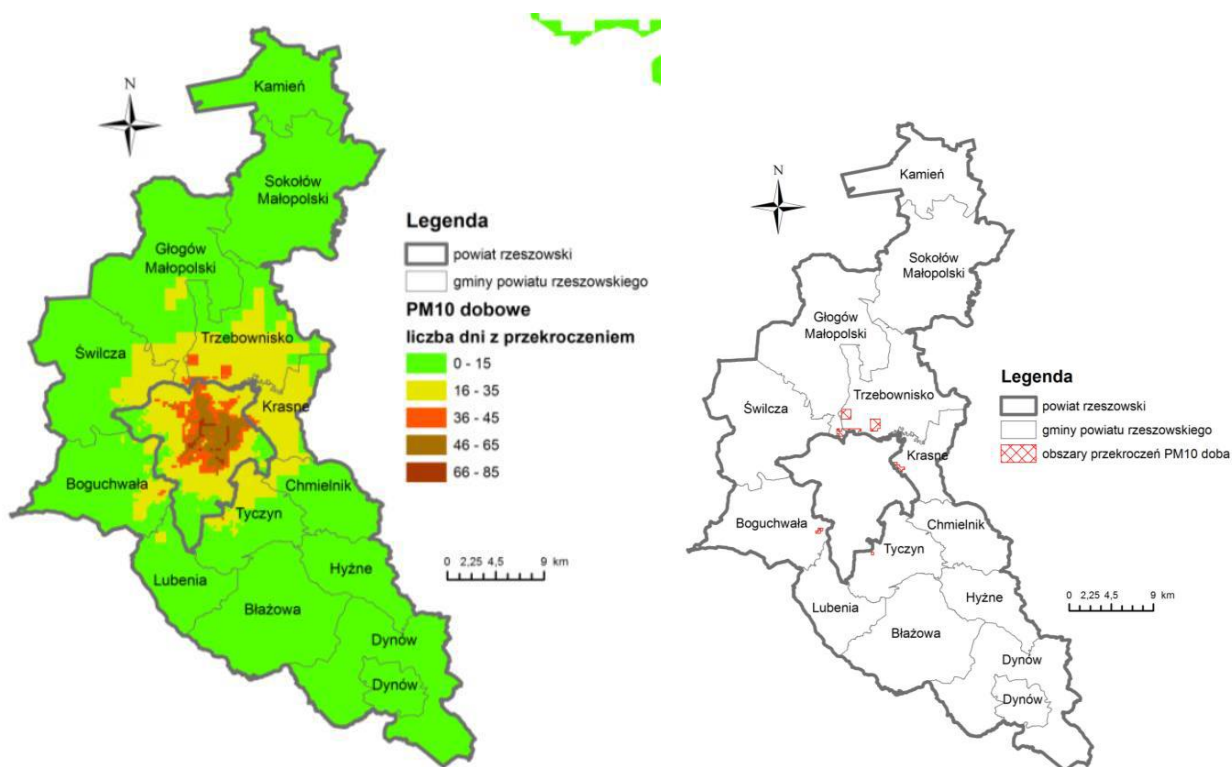

Wyniki modelowania zanieczyszczenia powietrza pyłem zawieszonym PM2.5 wykazały występowanie stężenia średniorocznego pyłu PM2,5 w przedziale 5,7-20,2 µg/m³ tj. 23-81% wartości dopuszczalnej.

Rozkład stężeń średniorocznych pyłu zawieszonego PM2,5 na terenie powiatu rzeszowskiego w 2015 r.

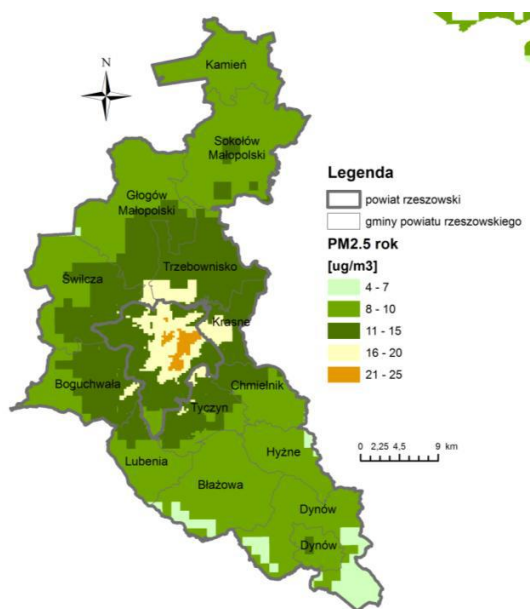

Można zauważyć znaczący udział mieszkalnictwa indywidualnego i transportu indywidualnego w emisji badanych substancji, w tym także - CO₂e. Sektor mieszkalnictwa emituje blisko 40,00% dwutlenku węgla - wynika to z niekorzystnej sytuacji ekonomicznej mieszkańców, która prowadzi do konieczności

ograniczania wydatków, w tym również na ogrzewanie. W związku z powyższym do ogrzewania często stosowany jest niskiej jakości węgiel. Jednym z istotnych emitentów Odpowiedzialnych za emisję CO₂ jest także Gmina Boguchwała, której bilans emisji CO₂ wynosi 155 597,21 MgCO₂e/rok⁹.

3.3. Wybór obszaru zdegradowanego wraz z uzasadnieniem

Rewitalizacja stanowi proces wyprowadzania ze stanu kryzysowego obszarów zdegradowanych, prowadzony w sposób kompleksowy, poprzez zintegrowane działania na rzecz lokalnej społeczności, przestrzeni i gospodarki, skoncentrowane terytorialnie, prowadzone przez interesariuszy rewitalizacji na podstawie Lokalnego Programu Rewitalizacji.

O obszarze problemowym możemy mówić w sytuacji, gdy na danym terenie stan kryzysowy występuje nie tylko w odniesieniu do sfery architektoniczno-urbanistycznej czy przestrzennej danego obszaru, lecz związany jest przede wszystkim ze sferą społeczną i gospodarczą, warunkującą funkcjonalność terenu. Podstawowym kryterium wyznaczenia obszaru, jako „kryzysowego” i wskazania go do działań z zakresu rewitalizacji powinien być fakt, iż sytuacja zastana jest tam gorsza niż średnia dla gminy oraz przy uwzględnieniu wartości referencyjnych.

W rozdziale 3.3. zaprezentowano wyniki analizy porównawczej obszarów problemowych. Porównania dokonano przede wszystkim w oparciu o metodologię i wskaźniki określone w Wytycznych Ministra Rozwoju, w tym także ustawie o rewitalizacji (art. 10 ustawy o rewitalizacji) oraz wskaźników określonych w Instrukcji Instytucji Zarządzającej Regionalnym Programem Operacyjnym Województwa Podkarpackiego na lata 2014-2020 w zakresie rewitalizacji w ramach RPO WP 2014-2020. Zgodnie z przyjętą metodologią do obszaru zdegradowanego włączone mogą być wszystkie te miejscowości, których wskaźnik natężenia zjawisk kryzysowych w sferze społecznej jest wyższy niż średnia dla Gminy oraz dla których zidentyfikowano (na zasadzie 0-1) przynajmniej jedno negatywne zjawisko w przynajmniej jednej z 4 sfer (gospodarczej, przestrzenno-funkcjonalnej, technicznej i środowiskowej).

Przy czym dla sfery społecznej, która ma istotne znaczenie dla wyznaczania obszarów kryzysowych wartości wskaźnika degradacji, w którym występują największe nieprawidłowości (wskaźnik zaznaczono kolorem żółtym tabela 9 i 10 s.27,28) przemnożono przez wagę o wartości 3.

W celu obliczenia wyniku końcowego zestawiono wszystkie dane w zbiorczej tabeli wynikowej dla sfery społecznej oraz zbiorczej tabeli wynikowej dla pozostałych sfer.

Tabela 11. Wartości wskaźnika degradacji dla zjawisk społecznych

	Razem wskaźnik degradacji: SFERA SPOŁECZNA	DEMOGRAFIA	RYNEK PRACY	POMOC SPOŁECZNA	BEZPIECZEŃSTWO PUBLICZNE	INTEGRACJA SPOŁECZNA	EDUKACJA
Boguchwała	8	3	3	0	1	0	1
Kielanówka	3	0	0	0	0	3	0
Lutoryż	6	0	1	1	0	1	3
Mogielnica	2	1	0	0	0	1	0
Niechobrz	2	1	1	0	0	0	0

⁹ Plan gospodarki niskoemisyjnej Rzeszowskiego Obszaru Funkcjonalnego – Projekt s.40-41

Nosówka	5	1	0	3	0	0	1
Raławówka	3	1	0	0	1	1	0
Wola Zgłobieńska	4	1	1	0	1	0	1
Zarzecze	5	0	1	1	3	0	0
Zgłobień	3	1	1	0	1	0	0

źródło: Opracowanie własne na podstawie pozyskanych danych

Na podstawie uzyskanych wskaźników dla zakresu społecznego, jako obszary koncentracji problemów społecznych można wytypować następujące sołectwa: Boguchwała, Lutoryż, Nosówka i Zarzecze.

W wymienionych sołectwach na uwagę zasługiwały problemy związane z potrzebą korzystania ze środków pomocy społecznej, bezrobociem, ubóstwem. Niepokojąca jest kwestia związana z niekorzystnymi zmianami demograficznymi a szczególnie wysoką migracją z Gminy osób młodych co przekłada się na stale rosnący poziom udziału osób starszych w liczbie ludności Gminy.

Tabela 12. Wartości wskaźnika degradacji – sfera gospodarcza, przestrzenna, środowiskowa

	Razem wskaźnik degradacji	Gospodarcza	Uwarunkowania przestrzenne	Środowisko
Boguchwała	1	0	1	0
Kielanówka	1	1	0	0
Lutoryż	1	1	0	0
Mogielnica	1	1	0	0
Niechobrz	3	1	1	1
Nosówka	1	0	1	0
Raławówka	1	0	0	1
Wola Zgłobieńska	3	1	1	1
Zarzecze	1	0	1	0
Zgłobień	3	1	1	1

źródło: Opracowanie własne na podstawie pozyskanych danych

Opierając się na tak przeprowadzonym postępowaniu badawczym możliwe było wyznaczenie obszarów zdegradowanych, które charakteryzują się występowaniem negatywnych zjawisk, w pierwszej kolejności w oparciu o czynniki społeczne, a następnie pozostałe oraz biorąc pod uwagę wartość zbiorczą wskaźnika degradacji.

Dla obszaru zdegradowanego w Gminie Boguchwała wskaźnik degradacji powinien być gorszy niż średnia dla Gminy czyli 5,7¹⁰.

Tabela 13 Wskaźniki degradacji poszczególnych sołectw

Sołectwo	Razem wskaźnik degradacji
Boguchwała	9
Kielanówka	4
Lutoryż	7

¹⁰ Obliczono jako $[\Sigma \text{wskaźnik degradacji} / \text{l. miejscowości} = 57/10 = 5,7]$

Mogielnica	3
Niechobrz	5
Nosówka	6
Raławówka	4
Wola Zgłobieńska	7
Zarzecze	6
Zgłobień	6
Średni wskaźnik degradacji dla Gminy Boguchwała	5,7

Analizując wyniki analizy porównawczej obszarów problemowych w Gminie Boguchwała wyznaczono obszary zdegradowane cechujące się występowaniem zjawisk negatywnych, w których koncentracja jest znacznie wyższa niż średnia dla Gminy .

Są to miejscowości:

- Boguchwała - wskaźnik degradacji wynosi łącznie 9
- Lutoryż wskaźnik degradacji wynosi łącznie 7
- Wola Zgłobieńska - wskaźnik degradacji wynosi łącznie 7
- Nosówka - wskaźnik degradacji wynosi łącznie 6
- Zarzecze - wskaźnik degradacji wynosi łącznie 6
- Zgłobień - wskaźnik degradacji wynosi łącznie 6

Obszary zdegradowane –Gmina Boguchwała



4. CHARAKTER POTRZEB REWITALIZACYJNYCH

4.1. Wskazanie obszaru do rewitalizacji wraz z uzasadnieniem.

Synteza wyników uzyskanych z przeprowadzonej diagnozy oraz badań ilościowych i jakościowych obecnej sytuacji w Gminie Boguchwała, a także oczekiwania i potrzeby lokalnej społeczności wyrażone podczas warsztatów rewitalizacyjnych, doprowadziły do wyodrębnienia obszaru rewitalizacji na terenie gminy, który cechuje się szczególną kumulacją negatywnych zjawisk i problemów, ale także potencjałem endogenicznym¹¹, dzięki któremu obszar ten jest istotny dla rozwoju lokalnego¹².

Dla wyznaczenia zasięgu obszaru rewitalizacji kierowano się przesłankami wynikającymi z Wytycznych Ministerstwa w zakresie rewitalizacji w programach operacyjnych na lata 2014-2020: *obszar rewitalizacji to całość lub część obszaru zdegradowanego, cechującego się szczególną koncentracją negatywnych zjawisk; obszar rewitalizacji to obszar o istotnym znaczeniu dla rozwoju lokalnego; obszar rewitalizacji nie może obejmować terenów większych niż 20% gminy oraz nie może być zamieszkiwany przez więcej niż 30% mieszkańców gminy.*

¹¹ Mówiąc o potencjale rozwojowym należy zauważyć, iż bieg procesów innowacyjnych zależy od endogenicznych, wewnętrznych cech regionu, które wynikają z jego możliwości społeczno-gospodarczych, efektywności działań władz publicznych czy sytuacji przestrzennej.

¹² Wyznaczenie obszaru rewitalizacji – „DELIMITACJA KROK PO KROKU Metoda wyznaczenia obszaru zdegradowanego i obszaru rewitalizacji na potrzeby Gminnych Programów Rewitalizacji - MINISTERSTWO INFRASTRUKTURY I BUDOWNICTWA” str.53

Dla Gminy Boguchwała obszar rewitalizacji został wyznaczony w miejscowości Boguchwała: zajmuje powierzchnię 913,29 ha (tj. 10,27% powierzchni gminy) i jest zamieszkały przez 5823 osoby (tj. 29,69% mieszkańców gminy).

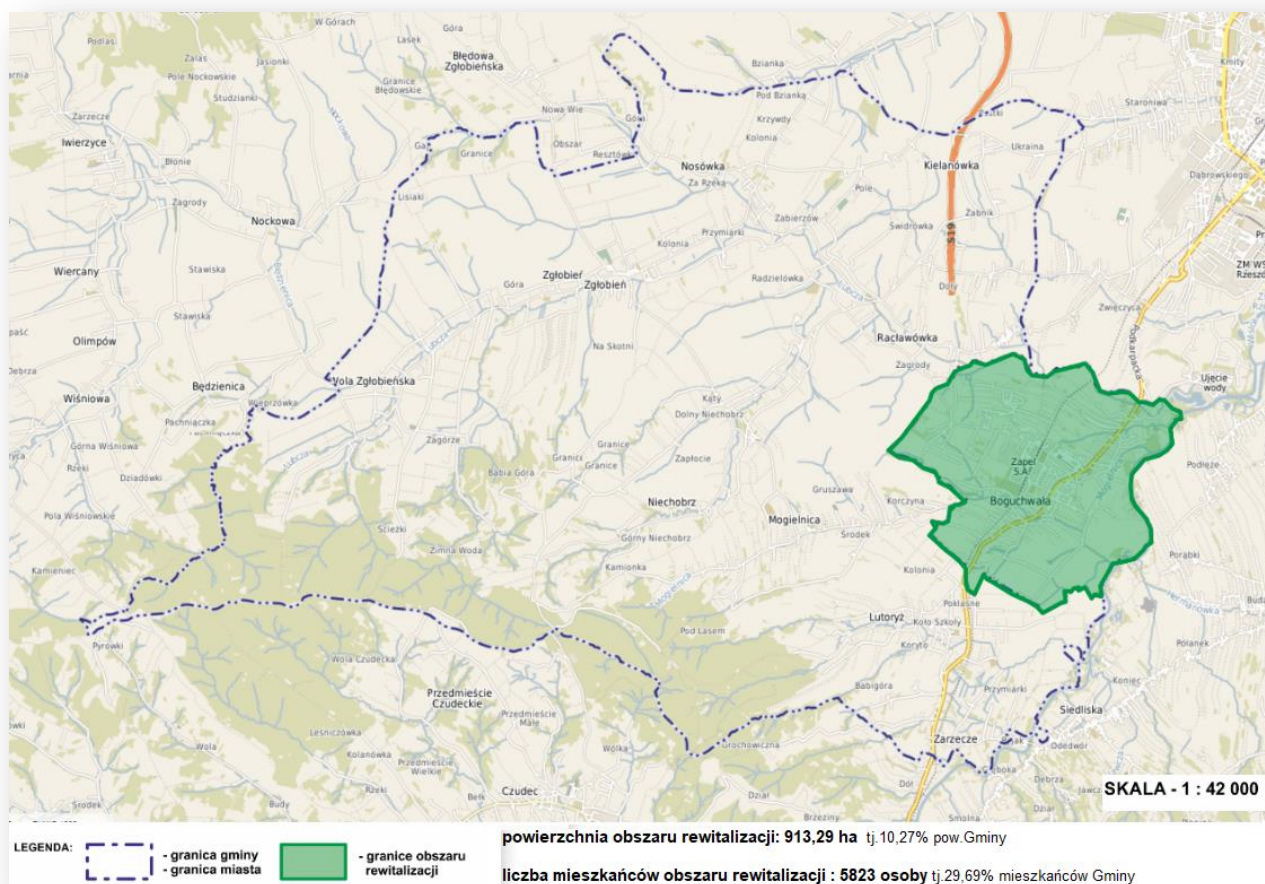

Wyznaczony obszar rewitalizacji obejmuje swym zasięgiem granice miasta Boguchwała, które będąc siedzibą władz Gminy, stanowi centrum społeczno-gospodarcze. Z uwagi na to, że jest to główny ośrodek gminy, dominują tutaj funkcje centrotwórcze: publiczne, usługowe, handlowe, edukacyjne, kulturalne, rekreacyjne i mieszkaniowe. W obszarze rewitalizacji znajdują się ważne szlaki komunikacyjne: miasto Boguchwała znajduje się przy drodze krajowej numer 19 wiodącej w kierunku granicy państwa polskiego ze Słowacją i przejścia granicznego w Barwinku. Ważne znaczenie ma również położenie miasta Boguchwała na obrzeżach miasta Rzeszowa, będącego stolicą województwa podkarpackiego.

4.1.1. Obszary rewitalizacji -POGŁĘBIONA DIAGNOZA

Po wyznaczeniu granic obszaru zdegradowanego i obszaru rewitalizacji dokonano **pogłębionej diagnozy obszaru rewitalizacji**. Głównym celem pogłębionej analizy obszaru rewitalizacji było rozpoznanie problemów społecznych dotyczących wyznaczonego **obszaru rewitalizacji** oraz problemów im towarzyszących:

- gospodarczych (np. niski stopień przedsiębiorczości),

- przestrzenno-funkcjonalnych (np. niewystarczający stopień wyposażenia w infrastrukturę techniczną, drogową i społeczną – usługi),
- technicznych (np. degradacja stanu technicznego obiektów budowlanych),
- środowiskowych (np. obecność odpadów stwarzających zagrożenie dla życia, zdrowia, ludzi, bądź stanu środowiska).

Prowadzona pogłębiona diagnoza pozwala na sformułowanie celów rewitalizacji, jej kierunków oraz koniecznych przedsięwzięć rewitalizacyjnych pozwalających na osiągnięcie zakładanych efektów prowadzonej rewitalizacji. Pogłębionej diagnozy obszaru rewitalizacji dokonano na podstawie analizy danych statystycznych i oceny wartości wskaźników degradacji społecznej oraz dodatkowych czynników gospodarczych i walorów funkcjonalno-przestrzennych.

Miasto Boguchwała dotknięta jest zauważalnym procesem emigracji młodych co obrazuje min. ujemne saldo migracji na pobyt stały (-0,13) osób (wykres 1).

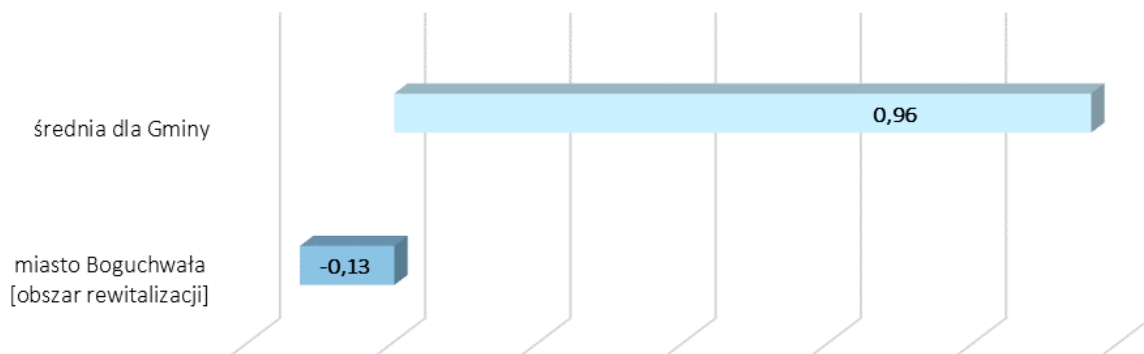

Wykres 1. Saldo migracji na pobyt stały w przeliczeniu na 100 osób wg faktycznego miejsca zamieszkania

Źródło: opracowanie własne na podstawie danych UM Boguchwała

Procesy demograficzne wpływające na starzenie się społeczności obszaru rewitalizacji, a także ujemne saldo migracji dla obszaru miasta na przestrzeni ostatnich lat bezpośrednio wiążą się z sytuacją na rynku pracy. Udział bezrobotnych zarejestrowanych w liczbie ludności w wieku produkcyjnym wg miejsca zamieszkania na obszarze rewitalizacji jest wyższy od średniej dla Gminy o 2,27% (wykres 2).

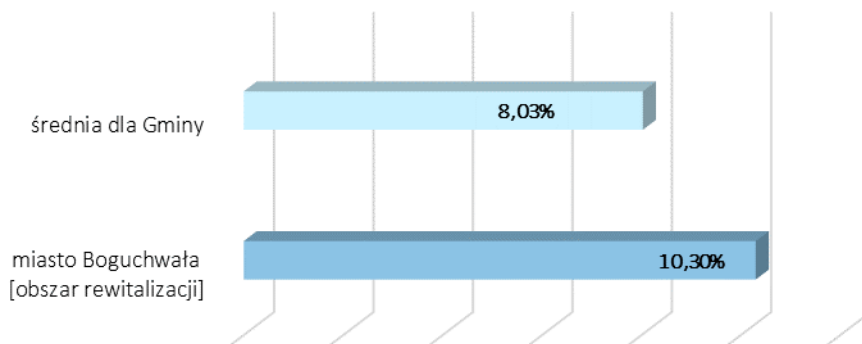

Wykres 2. Udział bezrobotnych zarejestrowanych w liczbie ludności w wieku produkcyjnym wg miejsca zamieszkania

Źródło: opracowanie własne na podstawie danych UM Boguchwała

Bezrobocie jako zjawisko społeczne ma znaczący wpływ na ekonomiczną i psychospołeczną sferę życia człowieka, zwłaszcza w przypadku długookresowości. Pierwsze odczuwalne skutki wiążą się z naturą ekonomiczną – utratą źródła utrzymania, idącym za tym ubożeniem, a w dalszej kolejności problemami społecznymi czy nawet z przestępczością. Może też prowadzić do rozpadu rodziny czy przyjmowania przez dzieci negatywnych wzorów osobowych, a w konsekwencji do dziedziczenia statusu bezrobotnego.

Kolejnym istotnym czynnikiem oceny skali rozwiązywania różnych problemów społecznych w rewitalizacji jest stan bezpieczeństwa publicznego. Problemem zidentyfikowanym na obszarze rewitalizacji jest wysoka liczba przestępstw i wykroczeń stwierdzonych nie obejmujących zdarzeń drogowych oraz przestępstw gospodarczych z uwzględnieniem czynów karalnych osób nieletnich tj. do 17-tego roku życia (łącznie w 2014r. 116 a w Gminie Ogółem 341). Na obszarze rewitalizacji obserwuje się wskaźnik liczby przestępstw w przeliczeniu na 100 osób wg miejsca zamieszkania jest o 0,19 wyższy niż średni dla Gminy (wykres 3).

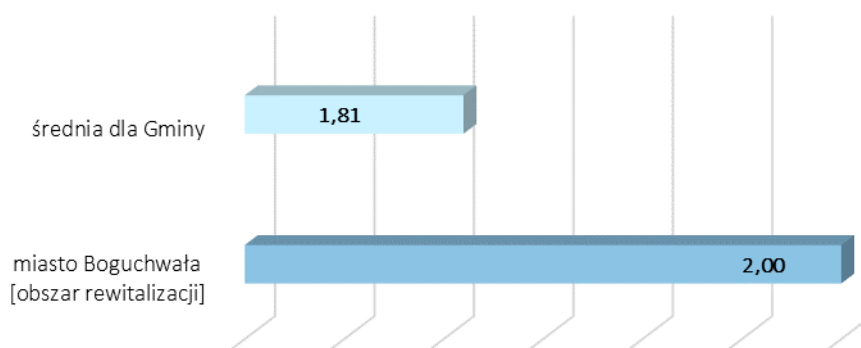

Wykres 3. Liczba stwierdzonych przestępstw ogółem w przeliczeniu na 100 osób wg faktycznego miejsca zamieszkania

Źródło: opracowanie własne na podstawie danych UM Boguchwała

Zasadniczą rolę w podniesieniu jakości zasobów ludzkich, a tym samym rozwiązywaniu problemów występujących na obszarze rewitalizacji pełni jakość i poziom edukacji, rozumianej jako wychowanie, wykształcenie, nauka oraz zdobywanie wiedzy i umiejętności. W związku z tym istotne jest, aby lokalna społeczność miała równy dostęp do wiedzy przez całe życie i usługa ta świadczona była na wysokim poziomie.

Jednym ze wskaźników przedstawiających jakość i efekty kształcenia na wyznaczonym obszarze rewitalizacji są wyniki uzyskane ze sprawdzianu szóstoklasistów oraz wybranych części egzaminu gimnazjalnego, sprawdzające wiedzę i umiejętności uczniów kończących dany poziom nauczania. Na obszarze rewitalizacji wyniki egzaminów 6-klasisów był słabsze niż średnia dla gminy o 0,56 pkt.

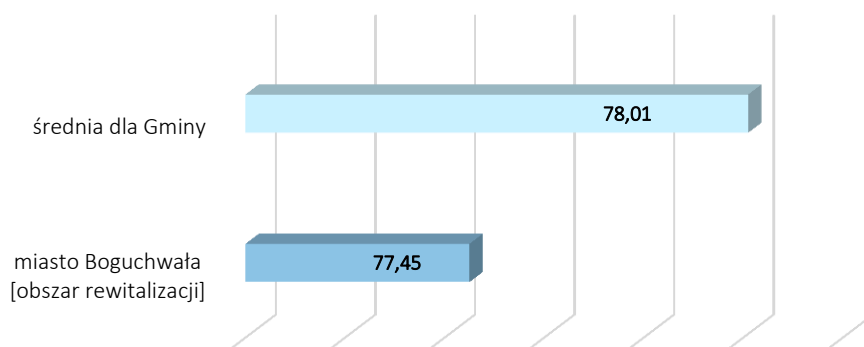

Wykres 4 Wyniki egzaminów 6-klasistów

Źródło: opracowanie własne na podstawie danych UM Boguchwała

Na obszarze rewitalizacji występuje niedostateczna aktywność społeczna i integracja mieszkańców, którzy nie są związani terytorialnie ani społecznie oraz nie uczestniczą w życiu społecznym.

Obszar miejski, na którym planowane jest przeprowadzenie rewitalizacji, obok dużego nasilenia różnych problemów społecznych charakteryzuje się także wysokim stopniem zanieczyszczenia powietrza (położenie przy drodze nr 19) oraz dość wysokim udziałem budynków mieszkalnych zamieszkałych, wybudowanych przed rokiem 1989 w relacji do ogólnej liczby budynków mieszkalnych zamieszkałych (ok.71,26%).

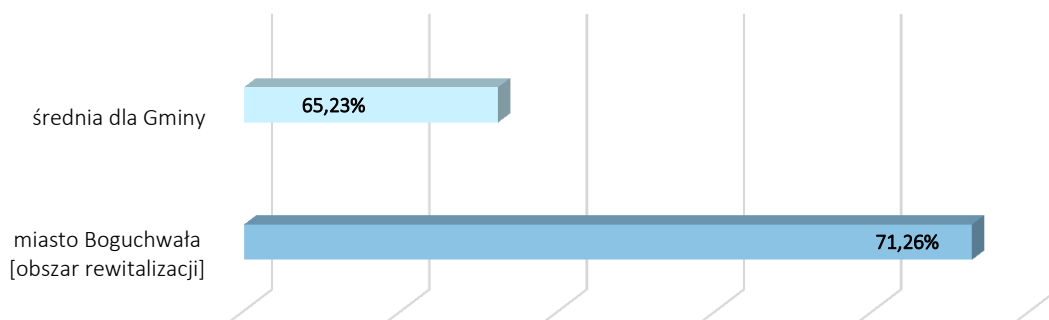

Wykres 5. Liczba budynków mieszkalnych zamieszkałych, wybudowanych przed rokiem 1989 w relacji do ogólnej liczby budynków mieszkalnych zamieszkałych

Źródło: opracowanie własne na podstawie danych UM Boguchwała

Jednak obok analizy danych zastanych (*desk reaserch*), która opierała się na analizie danych i wskaźników degradacji wskazanego obszaru rewitalizacji, niezbędne jest analiza „istotności obszaru dla rozwoju lokalnego”. Aby można było uznać wskazany obszar za obszar rewitalizacji muszą zostać spełnione dwa warunki¹⁴:

¹⁴ DELIMITACJA KROK PO KROKU Metoda wyznaczenia obszaru zdegradowanego i obszaru rewitalizacji na potrzeby Gminnych Programów Rewitalizacji - MINISTERSTWO INFRASTRUKTURY I BUDOWNICTWA s.56

- o szczególna koncentracja negatywnych zjawisk,
- o obszar ten musi być istotny dla rozwoju lokalnego.

Analiza wskaźnikowa potwierdziła szczególną koncentrację negatywnych zjawisk na wskazanym obszarze do rewitalizacji (miejscowość Boguchwała), dla potwierdzenia jakości życia na wskazanym obszarze rewitalizacji oraz „istotności” obszaru dla rozwoju lokalnego przeprowadzono badania jakościowe i ilościowe.

Badania ilościowe obejmowały:

- badania ankietowe mieszkańców Gminy Boguchwała; Ankiety były zbierane w terminie od 31 października do 15 listopada 2017 r.:
- drogą elektroniczną na adres: um@boguchwala.pl,
- drogą korespondencyjną na adres: Urząd Miejski w Boguchwale, ul. Suszyckich 33, 36-040 Boguchwała z dopiskiem Rewitalizacja Gminy Boguchwała,
- bezpośrednio Biurze Obsług Klienta Urzędu Miejskiego w Boguchwale, od poniedziałku do piątku w godz. 07:30-15:30.

W badaniu wzięło udział 34 osoby, w tym 38,23% były to kobiety a 61,76% mężczyźni¹⁵.

Badania jakościowe obejmowały:

- badania jakościowe przeprowadzono z wykorzystaniem techniki wywiadów grupowych z udziałem liderów lokalnych – członkowie organizacji pozarządowych, radni, urzędnicy pracownik MOPS.

Wybór powyższych metod i technik badawczych podyktowany został specyfiką problematyki rewitalizacji a jednocześnie pozwalał na skuteczne wyznaczenie obszaru rewitalizacji.

Na wyznaczonym obszarze do rewitalizacji mieszkańcy wskazali na koncentrację problemów społecznych głównie dotyczących emigracji młodych i dobrze wykształconych osób (wysokie natężenie problemem zauważa aż 85,29% ankietowanych), niski poziom integracji

mieszkańców (wysokie natężenie problemem zauważa aż 67,65%) oraz ubóstwa (58,82%) i bezrobocia (55,88% ankietowanych).Wysokie zagrożenie problemem zauważalne jest także w zakresie osłabienie funkcji wychowawczej rodzin (58,82%) , niedoboru zajęć kulturalno-edukacyjnych ukierunkowanych na osoby starsze (50% ankietowanych) . Jako zauważalny (przy określeniu średnie natężenie) ankietowani wskazali na niedostateczną opiekę nad dziećmi i młodzieżą oraz niski poziom aktywności społecznej (50% ankietowanych).Poziom bezpieczeństwa ankietowani określili na poziomie średnie natężenie problemem (55,88% ankietowanych).

W sferze gospodarczej respondenci wskazali na niewystarczającą liczbę miejsc pracy i niski poziom przedsiębiorczości (odpowiednio 64,71% i 50% ankietowanych wskazuje na wysokie natężenie problemu) oraz na słabą kondycję finansową i niską aktywność małych i średnich przedsiębiorstw (35,29%).

Na terenie przeznaczonym do rewitalizacji mieszkańcy zwrócili uwagę przede wszystkim na brak miejsc integrujących starszych mieszkańców gminy (wysokie natężenie problemu 58,82%).Mieszkańcy zauważyli także zły stan budynków użyteczności publicznej (55,88%) , infrastruktury społecznej (58,82%), zdegradowane obiekty zabytkowe (61,76%) oraz zanieczyszczenia atmosferyczne (52,94% wskazań) .

¹⁵ Szczegółowe wyniki -rozdział 9.2.2.

Mieszkańcy zauważyli także problem niskiej estetyki przestrzeni publicznych - dróg, placów, skwerów, parków, małej architektury (kwalifikując jako średnie natężenie problemu 61,71%).

Na obszarze wskazanym do rewitalizacji znajdują się obiekty zdegradowane, które po rewitalizacji będą służyć zaspokojeniu potrzeb mieszkańców obszaru rewitalizacji oraz obszaru zdegradowanego.

Diagnoza wsparta wynikami badań ankietowych zbieranych w trakcie konsultacji społecznych wskazuje na następujące deficyty i potencjały wskazanych obszarów do rewitalizacji i jego otoczenia:

Tabela 14. Przesłanki wyboru obszaru rewitalizacji: miasto Boguchwała

DEFICYTY	
ASPEKTY SPOŁECZNE	ASPEKTY POZOSTAŁE w tym gospodarcze, przestrzenno-funkcjonalne, techniczne
<ol style="list-style-type: none"> 1. Postępujący proces starzenia się społeczeństwa stanowiący wyzwanie dla systemu świadczenia usług publicznych w Gminie. 2. Emigracja młodych dobrze wykształconych osób; 3. Nie wystarczająca oferta zagospodarowania wolnego czasu dzieciom i młodzieży. 4. Problem jakości powietrza związany z niską emisją i sposobem ogrzewania. 5. Zubożenie społeczeństwa (wzrost nierówności dochodowych, ograniczenie siły nabywczej gospodarstw domowych). 6. Problemy społeczne w tym: <ol style="list-style-type: none"> 6.1. Zaburzenia stosunków międzyludzkich (nietolerancja, obojętność, egoizm); 6.2. Niskie poczucie bezpieczeństwa 	<ol style="list-style-type: none"> 1. Brak zaplecza dla prowadzenia działalności kulturalnej. 2. Niska aktywność osób w wieku produkcyjnym w kierunku rozwoju własnej przedsiębiorczości w stosunku do średnich wartości na poziomie kraju, województwa i powiatu. 3. Brak miejsc i aktywności integrujących mieszkańców. 4. Wysoki odsetek starego budownictwa budynków mieszkalnych.
POTENCJAŁY	
<ol style="list-style-type: none"> 1. Lokalizacja-Centrum Gminy. 2. Dostępność komunikacyjna. 3. Wysoki wskaźnik dostępności infrastruktury technicznej (wodociągi kanalizacja). 4. Możliwość wykorzystania istniejącej infrastruktury po rozbudowie i modernizacji do podniesienia standardu usług społecznych i stworzenia miejsc integrujących mieszkańców. 5. Możliwość zwiększenia aktywności lokalnej społeczności w zakresie aktywniejszego uczestnictwa w życiu kulturalnym i aktywności fizycznej. 	

Proponowany kierunek działań rewitalizacyjnych:

W wyniku działań rewitalizacyjnych mieszkańcy oczekują poprawy dostępności i jakości usług publicznych (np. edukacyjnych, kulturalnych, itp.), realizacji działań edukacyjnych, aktywizujących oraz integracyjnych dla osób starszych oraz dzieci i młodzieży a także wsparcia rozwoju podmiotów ekonomii społecznej, realizacji programów aktywizacji zawodowej osób bezrobotnych, poprawę i rozwój infrastruktury społecznej - kultury.

Tabela 15. Odpowiedź na pytanie: *Które kierunki działań wg. Pani/Pana zdaniem przyczynią się do wyprowadzenia wybranego obszaru ze stanu kryzysowego oraz poprawy warunków i jakości życia mieszkańców*

- dotyczy obszaru do rewitalizacji w miejscowości Boguchwała.

Realizacja programów aktywizacji zawodowej osób bezrobotnych	9,44%
Realizacja programów aktywizacji społeczno-zawodowej osób i grup zagrożonych wykluczeniem	6,11%
Poprawa poziomu bezpieczeństwa i porządku publicznego	1,67%
Rozwój kapitału ludzkiego (podnoszenie umiejętności i kwalifikacji zawodowych mieszkańców)	3,89%
Realizacja działań edukacyjnych, aktywizujących oraz integracyjnych dla dzieci i młodzieży	9,44%
Realizacja działań edukacyjnych, aktywizujących oraz integracyjnych dla osób starszych	8,33%
Poprawa dostępność i jakości usług publicznych (np. edukacyjnych, kulturalnych, itp.)	12,22%
Wsparcie rozwoju przedsiębiorczości i poprawa warunków funkcjonowania lokalnych firm	6,67%
Wsparcie rozwoju podmiotów ekonomii społecznej (np. spółdzielni socjalnych)	7,22%
Poprawa jakości środowiska naturalnego (w tym zwłaszcza powietrza atmosferycznego)	2,78%
Rozbudowa i modernizacja infrastruktury technicznej (np. drogowej, komunalnej, itp.)	1,11%
Rozbudowa i modernizacja infrastruktury edukacji i wychowania (w tym żłobki i przedszkola)	6,11%
Rozbudowa i modernizacja infrastruktury kultury	8,33%
Rozbudowa i modernizacja infrastruktury ochrony zdrowia i pomocy społecznej	1,11%
Poprawa poziomu jakości, estetyki i funkcjonalności przestrzeni publicznych i półpublicznych	3,33%
Tworzenie i zagospodarowanie miejsc służących wypoczynkowi i rekreacji	1,11%
Tworzenie i zagospodarowanie miejsc służących integracji i aktywizacji mieszkańców	8,89%
Poprawa stanu technicznego budynków mieszkalnych (w tym termomodernizacja)	1,67%
Likwidacja barier architektonicznych dla osób o ograniczonej sprawności ruchowej	0,56%

4.1.2. Zasięg terytorialny obszaru i uzasadnienie jego wyboru w odniesieniu do wskaźników referencyjnych dla województwa podkarpackiego.

Wskazany obszar do rewitalizacji wykazuje także niekorzystne wskaźniki w odniesieniu do wskaźników referencyjnych dla województwa podkarpackiego określonych w *Instrukcji przygotowania programów rewitalizacji w zakresie wsparcia w ramach Regionalnego Programu Operacyjnego Województwa Podkarpackiego na lata 2014-2020* (Załącznik do Uchwały nr 296/5906/17 Zarządu Województwa Podkarpackiego w Rzeszowie z dnia 18 kwietnia 2017r.).

Wskaźniki dla obszaru rewitalizacji zgodnie z „Instrukcją przygotowania programów rewitalizacji w zakresie wsparcia w ramach Regionalnego Programu Operacyjnego Województwa Podkarpackiego na lata 2014-2020”:

1. Kategoria: PODMIOTY GOSPODARCZE

Nazwa wskaźnika: Liczba zarejestrowanych podmiotów gospodarczych w rejestrze REGON w przeliczeniu na 100 osób wg faktycznego miejsca zamieszkania (stan na 31.12.2014 r.)

	Wskaźnik degradacji dla miejscowości	Wskaźnik degradacji dla województwa
Obszar rewitalizacji	5,6	7,6
	wartość wskaźnika dla obszaru rewitalizacji poniżej wartości referencyjnej	
Uzasadnienie :		
<p>Przedsiębiorczość jest jednym z ważnych potencjałów obszarów rewitalizacji. Niski poziom prowadzi do wpływa na stopień bezrobocia a w dalszej konsekwencji prowadzi do ubóstwa , biedy i zogniskowania pozostałych problemów świadczących o niskim poziomie życia mieszkańców r rewitalizacji.</p> <p>Nie wystarczający poziom przedsiębiorczości na wskazanym obszarze do rewitalizacji był sygnalizowany podczas konsultacji i spotkań z mieszkańcami ale także metoda wskaźnikowa wykazuje niewystarczający jego poziom.</p>		

źródło: Urząd Miejski w Boguchwale

2. Kategoria: BEZPIECZEŃSTWO PUBLICZNE

Nazwa wskaźnika: Liczba stwierdzonych przestępstw ogółem w przeliczeniu na 100 osób wg faktycznego miejsca zamieszkania (stan na 31.12.2014 r.)

	Wskaźnik degradacji dla miejscowości	Wskaźnik degradacji dla województwa
Obszar rewitalizacji	2,0	1,32
	wartość wskaźnika dla obszaru rewitalizacji powyżej wartości referencyjnej	
Uzasadnienie :		
<p>Poczucie bezpieczeństwa jest jednym z ważnych elementów jakości życia mieszkańców. Nie wystarczający poziom bezpieczeństwa na wskazanym obszarze rewitalizacji był sygnalizowany podczas warsztatów i spotkań z mieszkańcami ale także metoda wskaźnikowa wykazuje występowanie tego problemu.</p> <p>Zaplanowane działania rewitalizacyjne mają za zadanie zagospodarować zdegradowaną przestrzeń publiczną aby stworzyć bezpieczne miejsca dla mieszkańców obszaru rewitalizacji</p>		

źródło: Urząd Miejski w Boguchwale

3. Kategoria: RYNEK PRACY

Nazwa wskaźnika: Udział bezrobotnych zarejestrowanych w liczbie ludności w wieku produkcyjnym wg miejsca zamieszkania (stan na 31.12.2014 r.)

	Wskaźnik degradacji dla miejscowości	Wskaźnik degradacji dla województwa
Obszar rewitalizacji	10,3%	10,2%
	wartość wskaźnika dla obszaru rewitalizacji powyżej wartości referencyjnej	
Uzasadnienie :		
<p>Bezrobocie jest zjawiskiem polegającym na tym, że część ludzi zdolnych do pracy i chcących pracować nie znajduje żadnego zatrudnienia. Na obszar rewitalizacji liczba osób bezrobotnych to w 80% osoby długotrwale bezrobotne.</p>		

Analizując liczbę bezrobotnych w liczbie mieszkańców ogółem należy zauważyć, iż stanowią oni w Gminie 7,8% mieszkańców w wielu produkcyjnym i odniesieniu do miejscowości najliczniejszą grupę w liczbie ogółu mieszkańców miejscowości zamieszkują obszar rewitalizacji Boguchwałę (10,3%).

Zaplanowane działania rewitalizacyjne a w szczególności utworzenie Centrum Wsparcia Przedsiębiorczości mają za zadanie wesprzeć tę grupę mieszkańców w procesie wychodzenia z bezrobocia.

źródło: CEiDG

4. Kategoria: DEMOGRAFIA

Nazwa wskaźnika: Saldo migracji na pobyt stały w przeliczeniu na 100 osób wg faktycznego miejsca zamieszkania (stan na 31.12.2014 r.).

	Wskaźnik degradacji dla miejscowości	Wskaźnik degradacji dla województwa
Obszar rewitalizacji	-0,13	-0,11
	wartość wskaźnika dla obszaru rewitalizacji powyżej wartości referencyjnej	
Uzasadnienie :		
<p>W 2014 roku zarejestrowano 377 zameldowań ogółem, wymeldowań 204 w wyniku czego saldo migracji wynosi dla Gminy Boguchwała 173. W tym samym roku 15 osób zameldowało się z zagranicy oraz zarejestrowano 9 wymeldowań za granicę - daje to saldo migracji zagranicznych wynoszące 6.</p> <p>Zmiany w strukturze ludności stanowią wyzwanie dla nowej polityki rozwoju, w szczególności w zakresie wzmocnienia atrakcyjności osadniczej i dostosowywania systemu świadczenia usług publicznych - głównie w obszarze polityki społecznej i edukacji.</p> <p>Zmniejszenie liczby mieszkańców na obszarze rewitalizacji (-0,13) jest znacznie odczuwalne na tle całej gminy, szczególnie dużym problemem jest wysoki poziom emigracji młodych dobrze wykształconych mieszkańców. Emigracja min. jest powodowana poszukiwaniem miejsc pracy.</p> <p>Zaplanowane działania rewitalizacyjne w szczególności utworzenie Centrum Wsparcia Przedsiębiorczości ma za zadanie realizację kompleksu działań pomagających przedsiębiorstwom i ich pracownikom z terenu Gminy Boguchwała rozwijać się i stawać konkurencyjnymi, tworzyć, nowe, lepsze miejsca pracy dając zatrudnienie mieszkańcom obszaru zdegradowanego.</p>		

źródło: Urząd Miejski w Boguchwale

5.ZAŁOŻENIA LOKALNEGO PROGRAMU REWITALIZACJI

5.1. Wizja lokalnego programu rewitalizacji

Nadrzędnym celem podejmowanych działań – w perspektywie kilku najbliższych lat – jest poprawa jakości życia mieszkańców Gminy Boguchwała, powstrzymanie degradacji terenów znajdujących się w gorszym położeniu oraz przywrócenie miejscom wskazanym przez lokalną społeczność jako obszar wymagający rewitalizacji ich pierwotnych – ważnych z punktu widzenia lokalnego rozwoju – funkcji. Będzie się to odbywać poprzez szereg mniejszych i większych projektów, zarówno infrastrukturalnych, jak i „miękkich”, realizowanych w równej mierze przez samorząd i instytucje publiczne, jak i przez organizacje pozarządowe oraz przedsiębiorców i innych ważnych „aktorów” rozwoju lokalnego.

Nadrzędną ideą przyświecającą tym działaniom i organizującą aktywność lokalnej społeczności jest wyprowadzenie wskazanego obszaru ze stanu kryzysowego poprzez usunięcie zjawisk, które spowodowały jego degradację. Cele, kierunki interwencji oraz konkretne projekty rewitalizacyjne mają doprowadzić do przemiany zdegradowanych terenów we wszystkich pięciu aspektach:

- **społecznym** – poprzez zapobieganie patologiom społecznym – przestępczości, marginalizacji, wykluczeniu, ale też przeciwdziałaniu zmianom demograficznym, odbudowywaniu więzi społecznych i rodzinnych, wyrównywaniu szans rozwojowych dzieci i dorosłych z mniejszych i peryferyjnych ośrodków w stosunku do osób z obszarów lepiej zurbanizowanych, a poprzez to lepiej wyposażonych w infrastrukturę o charakterze społecznym. Niezwykłą wagę przykładają się także w tych procesach do rozwijania i wzmacniania trzeciego sektora, a poprzez to budowania społeczeństwa obywatelskiego;
- **gospodarczym** - poprzez stwarzanie warunków do tworzenia nowych miejsc pracy, rozpowszechnianie aktywności gospodarczej, lokowanie na obszarach zdegradowanych nowych przedsiębiorstw;
- **przestrzenno-funkcjonalnym** - w tym zachowania dziedzictwa kulturowego przez remonty, modernizację i konserwację zabytkowych obiektów i przestrzeni publicznej oraz poprawa środowiska naturalnego;
- **technicznym** – poprzez dbałość o podstawową infrastrukturę techniczną (wodociągi, kanalizacja, drogi) – jako elementu zwiększającego atrakcyjność zamieszkania i w pewnym stopniu ograniczającego odpływ ludności, a także jedno z najważniejszych czynników lokalizacji przedsiębiorstw oraz poprawę stanu technicznego zarówno budynków prywatnych, jak i komunalnych;
- **środowiskowym** – przede wszystkim poprzez poprawę stanu środowiska naturalnego, dbałość o tereny zielone na zurbanizowanych obszarach i wdrażanie koncepcji zrównoważonego rozwoju, która ma zapewnić zaspokojenie potrzeb społeczności, z uwzględnieniem przyszłych pokoleń i priorytetowym znaczeniem zachowania, odtworzenia i rozwijania środowiska przyrodniczego.

Poniżej zaprezentowano wizję rewitalizacji – tj. opis stanu obszaru rewitalizacji Gminy Boguchwała w perspektywie roku 2022 i kolejnych lat. Wypracowano ją z jednej strony w oparciu o prace warsztatowe i deklarowane aspiracje lokalnej wspólnoty, nie zapominając także o wizji rozwoju całej gminy definiowanej na poziomie obowiązującej strategii Gminy. Podejście takie gwarantuje spójność obu dokumentów strategicznych już na poziomie wizji i gwarantuje, iż deklarowane cele są zbieżne w myśleniu o rozwoju obszaru i w sposób zintegrowany i kompleksowy przyczyniać się będą do poprawy jakości życia mieszkańców Gminy Boguchwała.

Wizja Lokalnego Programu Rewitalizacji dla Gminy Boguchwała brzmi następująco:

OBSZAR REWITALIZACJI GMINY BOGUCHWAŁA

zapewnia wysokiej jakości usługi społeczne, nowoczesną infrastrukturę techniczną, miejsca pracy oparte o lokalne potencjały, czyste środowisko i atrakcyjną przestrzeń – gwarantując mieszkańcom wysoki komfort życia.

Wizji tej podporządkowane są cele strategiczne i operacyjne oraz kierunki działania rewitalizacji.

5.2. Cele rewitalizacji

Wyznaczone cele rewitalizacji oraz kierunki interwencji odpowiadają wcześniej zidentyfikowanym potrzebom i służą eliminacji, bądź ograniczeniu negatywnych zjawisk na wyznaczonym obszarze rewitalizacji. Głównym celem projektów rewitalizacyjnych przewidzianych w Lokalnym Programie Rewitalizacji jest ograniczenie skali występowania negatywnych zjawisk i procesów na obszarze rewitalizacji w Gminie Boguchwała oraz wzmocnienie wewnętrznego potencjału tego obszaru w celu zapewnienia zrównoważonego rozwoju całej gminy. Powyższy cel główny realizowany będzie poprzez 3 cele strategiczne, obejmujące wszystkie sfery procesu rewitalizacji (tj. społeczną, gospodarczą, przestrzenno-funkcjonalną, techniczną i środowiskową). Osiągnięcie celów strategicznych nastąpi poprzez realizację celów szczegółowych i kierunkowe działania rewitalizacyjne, dzięki którym negatywne zjawiska zostaną znacznie ograniczone lub całkowicie wyeliminowane.

Zgodnie z wytycznymi zdefiniowane obszary problemowe powinny być rewitalizowane z uwzględnieniem kryteriów przestrzennych, ekonomicznych oraz społecznych. Szczególny nacisk należy kierować na stopień nasilenia problemów społecznych na danym obszarze – głównie w zakresie marginalizacji materialnej i społecznej mieszkańców obszaru rewitalizacji.

Proces rewitalizacji tworzy, zatem szansę zwiększenia bezpieczeństwa społecznego, przełamania impasu gospodarczego oraz stworzenia warunków ekonomicznych dla potencjalnych inwestorów, a dzięki atrakcyjności gminy sprzyjać będzie przyciągnięciu ludzi operatywnych i otwartych na nowe wyzwania, jakie po wejściu do Unii Europejskiej i w nowej rzeczywistości ekonomicznej, stawia nam codzienność. Całość działań z zakresu rewitalizacji koordynowana będzie na poziomie Lokalnego Programu Rewitalizacji. Stanowi on wielopłaszczyznowy dokument operacyjny będący jednym z głównych instrumentów zintegrowanego systemu zarządzania rozwojem gminy.

Nadrzędnym celem podejmowanych działań – w perspektywie kilku najbliższych lat – jest poprawa jakości życia mieszkańców obszaru rewitalizacji Gminy Boguchwała, powstrzymanie degradacji obszarów znajdujących się w gorszym położeniu oraz przywrócenie miejscom wskazanym przez lokalną społeczność jako obszary wymagające rewitalizacji ich pierwotnych – ważnych z punktu widzenia lokalnego rozwoju – funkcji. Będzie się to odbywać poprzez szereg mniejszych i większych projektów, zarówno infrastrukturalnych, jak i „miękkich”, realizowanych w równej mierze przez samorząd i instytucje publiczne, jak i przez organizacje pozarządowe oraz przedsiębiorców i innych ważnych „aktorów” rozwoju lokalnego. Nadrzędną ideą przyświecającą tym działaniom i organizującym aktywność lokalnej społeczności jest wyprowadzenie wskazanego obszaru ze stanu kryzysowego poprzez usunięcie zjawisk, które spowodowały ich degradację.

Cele, kierunki interwencji oraz konkretne projekty rewitalizacyjne mają doprowadzić do przemiany zdegradowanych terenów.

Dla realizacji Lokalnego Programu Rewitalizacji Gminy Boguchwała na lata 2016-2022 definiuje się trzy – podporządkowane wizji– cele strategiczne, wraz z strukturą celów operacyjnych i kierunków działań podporządkowanych celom strategicznym.

W ramach niniejszego Programu przyjęto trzy cele strategiczne:

- **CEL STRATEGICZNY 1: BUDOWA WSPÓLNOTY SPOŁECZNEJ W GMINIE BOGUCHWAŁA**
- **CEL STRATEGICZNY 2: WZMOCNIENIE GOSPODARSTWA OBSZARÓW REWITALIZACJI**

▪ CEL STRATEGICZNY 3: POPRAWA JAKOŚCI ZAMIESZKANIA NA OBSZARACH REWITALIZACJI

Zgodnie z logiką programowania rewitalizacji celom strategicznym podporządkowane są cele operacyjne ilustrujące konkretny stan do urzeczywistnienia oraz kierunki działania, czyli drogę dojścia do tego stanu. Projekty i przedsięwzięcia rewitalizacyjne to konkretne kroki na tej drodze.

5.2.1. Cel strategiczny 1. BUDOWA WSPÓLNOTY SPOŁECZNEJ W GMINIE BOGUCHWAŁA

Cel strategiczny 1 BUDOWA WSPÓLNOTY SPOŁECZNEJ W GMINIE BOGUCHWAŁA odnosi się do najcenniejszego potencjału Gminy Boguchwała – mieszkańców i skupia się na budowie warunków do rozwoju kapitału ludzkiego. Działania skierowane są na tworzenie warunków do integracji i lepszego wykorzystania zasobu komunalnego dla rozwijania oferty różnych aktywności.

Istotnym aspektem wzmacniającym potencjał kapitału społecznego jest zaangażowanie mieszkańców do partycypacji w decyzjach podejmowanych przez samorząd. Stworzenie prostego w zarządzaniu i użytkowaniu systemu tzw. budżetu partycypacyjnego (np. dla poszczególnych sołectw gminy) powinno stać się jednym z priorytetowych działań realizacji, gdyż buduje poczucie wspólnoty, umacnia mechanizmy demokracji i transparentności na szczeblu lokalnym, a jednocześnie stanowi ważne narzędzie umożliwiające podejmowanie aktywności przez osoby szczególnie zaangażowane w społeczności lokalnej. Wspierać i promować należy aktywność lokalnych organizacji społecznych, w szczególności tych, które angażują osoby defaworyzowane, seniorów, osoby niepełnosprawne. Celowe jest, zatem stworzenie warunków do partnerskiej współpracy samorządu, organizacji pozarządowych i mieszkańców np. w celu powołania zdolnych do długofalowego samofinansowania się podmiotów ekonomii społecznej.

Należy pamiętać o osobach defaworyzowanych, które nie znajdują swojego miejsca w przestrzeni publicznej. Rolą samorządu gminy jest zatem zbudowanie warunków do wzmocnienia poczucia wspólnoty, a także wspieranie inicjatyw, które przyczyniać się będą do wzrostu potencjału wewnątrz tej wspólnoty.

Cel strategiczny 1 BUDOWA WSPÓLNOTY SPOŁECZNEJ W GMINIE BOGUCHWAŁA będzie realizowany poprzez cele operacyjne i kierunki interwencji:

Cel operacyjny	1.1. Wzmocnienie procesów integracji i aktywizacji mieszkańców
	<p>Wiodące kierunki interwencji:</p> <ul style="list-style-type: none"> ▪ tworzenie ogólnodostępnych centrów aktywności (kultura, dialog, integracja) na bazie istniejącego zasobu budynków; ▪ stworzenie warunków do integracji międzypokoleniowej oraz rozwoju zainteresowań z dziedziny sztuki; ▪ zwiększanie współodpowiedzialności mieszkańców za sprawy lokalne poprzez wykorzystywanie narzędzi partycypacji społecznej; ▪ rozwój wolontariatu poprzez angażowanie mieszkańców w działania na rzecz wspólnoty; ▪ zachęcanie młodych ludzi do angażowania się w sprawy społeczności lokalnych (wypracowanie i wdrożenie systemu wspierania liderów i animatorów).
Cel operacyjny	1.2. Aktywizowanie organizacji i stowarzyszeń pozarządowych w celu włączania się w rozwiązywanie problemów społecznych na obszarze rewitalizacji

	<p>Wiodące kierunki interwencji:</p> <ul style="list-style-type: none"> ▪ stwarzanie warunków do zrzeszania się mieszkańców poprzez uruchomienie gminnego systemu wsparcia organizacji pozarządowych poprzez utworzenie Centrum Aktywności Lokalnej w Gminie Boguchwała.
Cel operacyjny	1.3. Przeciwdziałanie procesom wykluczenia i marginalizacji społecznej
	<p>Wiodące kierunki interwencji:</p> <ul style="list-style-type: none"> ▪ wzmacnianie działań profilaktycznych wspierających rodziny; ▪ wzbogacenie oferty zajęć kulturalno-edukacyjnych ukierunkowanych na osoby starsze, dzieci i młodzież; ▪ realizowanie programów i projektów aktywizacji społecznej osób najbardziej potrzebujących.

5.2.2. Cel strategiczny 2. WZMOCNIENIE GOSPODARCZE OBSZARÓW REWITALIZACJI

Drugi cel to obszar działań związanych z poprawą kondycji gospodarczej obszaru rewitalizacji. W tworzeniu nowych, atrakcyjnych miejsc pracy i przyciągnięciu inwestorów warto oprzeć się na potencjałach i wzmacniać także funkcję turystyczno-rekreacyjną gminy. Tworzenie nowych obszarów aktywności zawodowej może przyczynić się do zmniejszenia problemów zidentyfikowanych w trakcie prac i rozmów z mieszkańcami tj. braku zatrudnienia, odpływu ludności, niskich dochodów mieszkańców, a także (w konsekwencji) niskiego standardu życia braków w istniejącej infrastrukturze itd.

Ważnym aspektem jest także aktywizacja zawodowa kobiet, które łatwiej znajdą pracę jeśli, będą instrumenty wzmacniające ich powrót na rynek pracy. Odpłatna praca zawodowa daje im możliwość samorealizacji i podnosi dochody gospodarstw domowych.

Dodatkowo rozwój oferty turystycznej obszaru rewitalizacji oparto o potencjał gminy – budowanie produktu turystycznego na bazie zasobów przyrodniczych i krajobrazowych.

Cel operacyjny	2.1. Aktywnie zarządzać przestrzenią gospodarczą na obszarze rewitalizacji
	<p>Wiodące kierunki interwencji:</p> <ul style="list-style-type: none"> ▪ wspieranie rozwoju lokalnej przedsiębiorczości min. poprzez powstanie przedsiębiorstwa społecznego; ▪ budowanie forum dialogu przedsiębiorców.
Cel operacyjny	2.2. Przeciwdziałanie bezrobociu i aktywizacja ekonomiczna mieszkańców
	<p>Wiodące kierunki interwencji:</p> <ul style="list-style-type: none"> ▪ aktywizacja zawodowa mieszkańców; ▪ przeciwdziałanie wykluczeniu cyfrowemu (szkolenia, rozbudowa publicznych miejsc dostępu do Internetu); ▪ wykorzystanie narzędzi ekonomii społecznej do rozwiązywania problemów społecznych.

5.2.3. Cel strategiczny 3. POPRAWA JAKOŚCI ZAMIESZKANIA NA OBSZARACH REWITALIZACJI

Cel strategiczny 3: POPRAWA JAKOŚCI ZAMIESZKANIA NA OBSZARACH REWITALIZACJI skupia się przede wszystkim na poprawie jakości życia mieszkańców Gminy Boguchwała. Jakość życia warunkowana jest między innymi poprzez sprawną, efektywną i oszczędną infrastrukturę techniczną - sieci wodociągowe, kanalizacyjne, drogi, chodniki i oświetlenia w miejscach publicznych. Utrudnienia w dostępie do tej infrastruktury lub jej niewystarczająca jakość uniemożliwiają stworzenie dobrej jakości miejsca zamieszkania, a także hamują potencjalny rozwój przedsiębiorstw na terenie gminy, a co za tym idzie ograniczają tworzenie nowych miejsc pracy. Zatem konieczne jest uzupełnienie braków w infrastrukturze (szczególnie dotkliwy dla mieszkańców jest brak kanalizacji), co skutkować będzie wzrostem zadowolenia i osadnictwa mieszkańców, poprawą estetyki miejscowości (obecnie nieczystości sporadycznie wylwane są do przydrożnych rowów), a także wpłynie pozytywnie na rozwój przedsiębiorstw prowadzących tutaj swoją działalność. Przedsięwzięcia związane bezpośrednio z rozwijaniem sieci infrastruktury.

Kolejnym aspektem wymagającym wsparcia jest zwiększenie poczucia bezpieczeństwa publicznego mieszkańców poprzez poprawę bezpieczeństwa, w tym szczególnie na drogach, w rejonach dojścia do szkół. Powinno się to dokonać poprzez rozbudowę chodników czy bezpiecznych przejść dla pieszych. Dobra dostępność komunikacyjna gminy decyduje o jej atrakcyjności. Dlatego skupiono się na dalszej rozbudowie i utrzymaniu dróg gminnych, tak aby infrastruktura ta przystawała do nowych warunków społeczno-gospodarczych, a także stymulowała rozwój terenów osadniczych. Jednym z kierunków w tym obszarze jest również organizacja sprawnego i przyjaznego pasażerom transportu zbiorowego (optymalizowanie i dostosowywanie rozkładów do faktycznych potrzeb mieszkańców).

Działania w tym celu to także obszar działań związany z szeroko rozumianą kulturą, sztuką oraz tradycją. Brak dostępności do oferty kulturalnej i miejsca spotkań ze sztuką i rozrywką bardzo mocno wybija się wśród głosów mieszkańców, zarówno jeśli chodzi o zagadnienie budowania własnej tożsamości w oparciu o lokalne dziedzictwo, jak i wykorzystania szerokich walorów kulturowych do tworzenia nowoczesnego i konkurencyjnego produktu turystycznego.

Dostęp i wykorzystanie potencjału kulturowego odgrywa niezwykle istotną rolę w budowaniu poczucia tożsamości i więzi lokalnych. Istotną kwestią jest podniesienie ogólnej świadomości i umiejętności dostrzegania wartości i potencjału w lokalnym dziedzictwie. Do tego potrzebna jest edukacja, a także zachęcanie społeczności do angażowania się w sprawy najbliższego otoczenia i własnego dziedzictwa kulturowego. Odkrywanie wielokulturowej zróżnicowanej tradycji warto oprzeć nie tylko na źródłach naukowych i dokumentach, ale przekazach bezpośrednich – od starszych mieszkańców gminy, którzy kiedyś współtworzyli lokalną kulturę. Słabość więzi wynika często z przerwania przekazu między pokoleniami dotyczącego lokalnej historii, a także wiedzy oraz umiejętności ważnych dla danej społeczności w przeszłości.

Wsparcie kultury to także większe zainteresowanie działalnością twórców ludowych oraz próba przekazywania tej tradycji kolejnym pokoleniom. Służyć temu będą projekty realizowane w placówce kultury na terenie gminy, a także szeroka promocja i popularyzacja dziedzictwa kulturowego.

Cel ten obejmuje również kształtowanie wysokiej wartości przestrzeni publicznej i podejmowania aktywności, które zwiększą komfort mieszkańców i turystów. Z jednej strony powinna to być intensyfikacja atrakcyjnych funkcji publicznych, szczególnie w centrach wsi, niedopuszczenie do dalszej degradacji obiektów zabytkowych. Estetyzacja przestrzeni jest impulsem wyzwalającym większą dbałość o otoczenie

w samych mieszkańcach. Zwiększa się zatem aktywność społeczna, samopomoc sąsiedzka i integracja. Wydaje się, że poza warstwą czysto instytucjonalną polegającą na wybudowaniu nowej infrastruktury, czy też szeroko zakrojonego programu działań kulturalnych, warto w najbliższych latach położyć także nacisk na działania związane z zachowaniem tradycyjnych elementów kultury w życiu codziennym gminy.

Cel operacyjny	3.1. Wykorzystanie istniejących zasobów do tworzenia atrakcyjnej oferty kulturalnej
	<p>Wiodące kierunki interwencji:</p> <ul style="list-style-type: none"> ▪ rozbudowa istniejących budynków pod funkcje kulturalne; ▪ zwiększenie dostępności kultury poprzez nowoczesne rozwiązania organizacyjne.
Cel operacyjny	3.2. Kształtowanie wysokiej wartości przestrzeni publicznej
	<p>Wiodące kierunki interwencji:</p> <ul style="list-style-type: none"> ▪ rewitalizacja obiektów zabytkowych; ▪ zwiększanie zaangażowania mieszkańców w dbałość o najbliższe otoczenie.

6.PROJEKTY REWITALIZACYJNE

W niniejszym rozdziale przedstawiono zbiorczo projekty przewidziane do realizacji w ramach wdrażania „Lokalnego Programu Rewitalizacji Gminy Boguchwała na lata 2016-2022”.

W procesie prac nad Programem dokonano wyboru projektów rewitalizacyjnych, które w najwyższym stopniu będą oferować kompleksowe rozwiązanie zdiagnozowanych problemów na obszarach kryzysowych i w znaczący sposób wpłyną na osiągnięcie założonych celów strategicznych i kierunków interwencji. Identyfikacja projektów została przeprowadzona w ramach społecznego naboru projektów oraz w ramach wewnętrznego zgłaszania propozycji projektowych w trakcie warsztatów rewitalizacyjnych, a także innych spotkań, na których poruszono problem rewitalizacji np. zebrania mieszkańców w poszczególnych sołectwach.

Wyłonienia projektów do realizacji w ramach LPR dokonano w oparciu o opinie mieszkańców oraz ocenę formalną i merytoryczną projektów, bazującą na obiektywnych kryteriach strategicznych, przeprowadzoną przez zespół pracujący nad Programem.

Kryteria oceny projektów rewitalizacyjnych

Spójność terytorialna	Działania ujęte w projekcie będą realizowane dla mieszkańców obszaru rewitalizacji i będą oddziaływać na mieszkańców obszaru zdegradowanego.
Kompleksowość	Kompleksowość oddziaływania projektu na sfery: społeczną, infrastrukturalną, przestrzenną gospodarczą i środowiskową. Preferowane były projekty dotyczące kilku celów tematycznych.
Zasadność realizacji	Projekt bezpośrednio wpływa na poprawę sytuacji problemowych na rewitalizowanym obszarze.
Komplementarność	Projekt jest komplementarny bądź zintegrowany z innymi projektami realizowanymi lub planowanymi do realizacji.

Spójność strategiczna	Założone w projekcie działania są spójne ze zdiagnozowanymi celami i kierunkami działań ujętymi w opracowaniach strategicznych na poziomie gminy, powiatu lub województwa
Wpływ na osiągnięcie założonych celów strategicznych	Określone w projekcie wskaźniki wpływają na osiągnięcie celu strategicznego

W wyniku naboru wniosków i przeprowadzonych konsultacji społecznych do Programu zakwalifikowano 1. projekt inwestycyjny pn.: „Utworzenie Centrum Aktywności Lokalnej w Gminie Boguchwała” oraz 5 komplementarnych do projektu inwestycyjnego projektów społecznych.

Zaproponowane projekty będą finansowane ze środków Europejskiego Funduszu Rozwoju Regionalnego oraz Europejskiego Funduszu Społecznego. Lista projektów stanowi kompletny katalog projektów zgłoszonych przez wszystkich zainteresowanych interesariuszy funkcjonujących w życiu społecznym.

Rysunek 4. Ogłoszenie o naborze projektów do Lokalnego Programu Rewitalizacji

2017-10-31

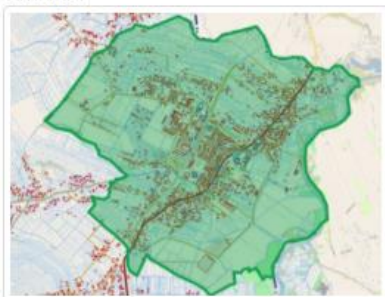

Konsultacje społeczne w sprawie aktualizacji obszaru zdegradowanego i obszaru rewitalizacji

Konsultacje społeczne w sprawie aktualizacji obszaru zdegradowanego i obszaru rewitalizacji oraz aktualizacji złożonych zadań rewitalizacyjnych i złożenia nowych propozycji zadań rewitalizacyjnych

6.1. Zestawienia projektów społecznych

Lp.	Tytuł	Okres realizacji	Kwota	Lokalizacja	Inwestor/realizator
1	<i>Centrum Rozwoju Społecznego dla Rodzin z Gminy Boguchwała</i>	2019-2020	700 000	Obszar - Boguchwała	Miejski Ośrodek Pomocy Społecznej w Boguchwale
2	<i>Utworzenie przedsiębiorstwa społecznego w Gminie Boguchwała</i>	2018-2020	200 000		Gmina Boguchwała
3	<i>Centrum Rozwoju Społecznego dla Seniorów z Gminy Boguchwała</i>	2019-2020	600 000		Miejski Ośrodek Pomocy Społecznej w Boguchwale
4	<i>Wsparcie przedsiębiorczości w Gminie Boguchwała</i>	2019-2020	1 000 000	Obszar - Boguchwała	BD Center Sp. z o.o.
5	<i>Utworzenie Centrum Wsparcia Przedsiębiorczości w Gminie Boguchwała</i>	2019-2020	500 000	Obszar - Boguchwała	Gmina Boguchwała
Szczegółowe karty projektów załącznik nr 1					

6.1.1. Powiązanie projektów społecznych z celami programu rewitalizacji

Lp	TYTUŁ PROJEKTU	POWIĄZANIE Z CELAMI REWITALIZACYNYMI	KIERUNKI DZIAŁAŃ
1	<i>Centrum Rozwoju Społecznego dla Rodzin z Gminy Boguchwała</i>	Cel Strategiczny 1 Cel Operacyjny 1.1. Cel Operacyjny 1.3	<ul style="list-style-type: none"> ▪ rozwój wolontariatu poprzez angażowanie mieszkańców w działania na rzecz wspólnoty; ▪ wzmacnianie działań profilaktycznych wspierających rodzinę; ▪ realizowanie programów i projektów aktywizacji społecznej osób najbardziej potrzebujących; ▪ zachęcanie młodych ludzi do angażowania się w sprawy społeczności lokalnych (wypracowanie i wdrożenie systemu wspierania liderów i animatorów).

2	<i>Utworzenie przedsiębiorstwa społecznego w Gminie Boguchwała</i>	Cel Strategiczny 1 Cel Operacyjny 1.3 Cel Strategiczny 2 Cel Operacyjny 2.1. Cel Operacyjny 2.2	<ul style="list-style-type: none"> ▪ realizowanie programów i projektów aktywizacji społecznej osób najbardziej potrzebujących; ▪ wspieranie rozwoju lokalnej przedsiębiorczości min. poprzez powstanie przedsiębiorstwa społecznego; ▪ aktywizacja zawodowa mieszkańców; ▪ wykorzystanie narzędzi ekonomii społecznej do rozwiązywania problemów społecznych
3	<i>Centrum Rozwoju Społecznego dla Seniorów z Gminy Boguchwała</i>	Cel Strategiczny 1 Cel Operacyjny 1.1 Cel Operacyjny 1.3. Cel Strategiczny 3 Cel Operacyjny 3.1.	<ul style="list-style-type: none"> ▪ tworzenie ogólnodostępnych centrów aktywności (kultura, dialog, integracja) na bazie istniejącego zasobu budynków; ▪ stworzenie warunków do integracji międzypokoleniowej oraz rozwoju zainteresowań z dziedziny sztuki; ▪ wzbogacenie oferty zajęć kulturalno-edukacyjnych ukierunkowanych na osoby starsze, dzieci i młodzieży; ▪ rozbudowa istniejących budynków pod funkcje kulturalne; ▪ zwiększenie dostępności kultury poprzez nowoczesne rozwiązania organizacyjne
4	<i>Wsparcie przedsiębiorczości w Gminie Boguchwała</i>	Cel Strategiczny 2 Cel Operacyjny 2.1 Cel Operacyjny 2.2.	<ul style="list-style-type: none"> ▪ budowanie forum dialogu przedsiębiorców ▪ aktywizacja zawodowa mieszkańców; ▪ wspieranie rozwoju lokalnej przedsiębiorczości min. poprzez powstanie przedsiębiorstwa społecznego ▪ przeciwdziałanie wykluczeniu cyfrowemu (szkolenia, rozbudowa publicznych miejsc dostępu do Internetu); ▪ wykorzystanie narzędzi ekonomii społecznej do rozwiązywania problemów społecznych.
5	<i>Utworzenie Centrum Wsparcia Przedsiębiorczości w Gminie Boguchwała</i>	Cel Strategiczny 1 Cel Operacyjny 1.3 Cel Strategiczny 2 Cel Operacyjny 2.1. Cel Operacyjny 2.2.	<ul style="list-style-type: none"> ▪ realizowanie programów i projektów aktywizacji społecznej osób najbardziej potrzebujących. ▪ wspieranie rozwoju lokalnej przedsiębiorczości min. poprzez powstanie przedsiębiorstwa społecznego; ▪ aktywizację zawodowa mieszkańców; ▪ wykorzystanie narzędzi ekonomii społecznej do rozwiązywania problemów społecznych.

6.2. Projekt inwestycyjny

Lp.	Tytuł	Okres realizacji	Kwota	Lokalizacja	Inwestor/realizator
1.	<i>Zadanie "Rewitalizacja Miasta Boguchwała- Kompleksowa rewitalizacja na terenie ROF" projekt „Utworzenie Centrum Aktywności Lokalnej w Gminie Boguchwała”</i>	2017-2019	9 531 100	Obszar - Boguchwała	Gmina Boguchwała
Szczegółowa karta projektu załącznik nr 1					

6.2.1. Powiązanie projektu z celami programu rewitalizacji

Lp.	TYTUŁ PROJEKTU	POWIĄZANIE Z CELAMI REWITALIZACYJNYMI	KIERUNKI DZIAŁAŃ
1.	<i>Zadanie "Rewitalizacja Miasta Boguchwała- Kompleksowa rewitalizacja na terenie ROF" projekt „Utworzenie Centrum Aktywności Lokalnej w Gminie Boguchwała”</i>	Cel Strategiczny 1 Cel Operacyjny 1.1 Cel Operacyjny 1.2 Cel Operacyjny 1.3 Cel Strategiczny 2 Cel Operacyjny 2.1 Cel Operacyjny 2.2 Cel Strategiczny 3 Cel Operacyjny 3.1 Cel Operacyjny 3.2	<ul style="list-style-type: none"> ▪ tworzenie ogólnodostępnych centrów aktywności (kultura, dialog, integracja) na bazie istniejącego zasobu budynków; ▪ stworzenie warunków do integracji międzypokoleniowej oraz rozwoju zainteresowań z dziedziny sztuki; ▪ wzbogacenie oferty zajęć kulturalno-edukacyjnych ukierunkowanych na osoby starsze, dzieci i młodzieży; ▪ wspieranie rozwoju lokalnej przedsiębiorczości poprzez powstanie m.in. przedsiębiorstwa społecznego; ▪ budowanie forum dialogu przedsiębiorców; ▪ aktywizacja zawodowa mieszkańców; ▪ wykorzystanie narzędzi ekonomii społecznej do rozwiązywania problemów społecznych; ▪ przeciwdziałanie wykluczeniu cyfrowemu (szkolenia, rozbudowa publicznych miejsc dostępu do Internetu) ▪ rozbudowa istniejących budynków z pod funkcje kulturalne; ▪ zwiększenie dostępności kultury poprzez nowoczesne rozwiązania organizacyjne ▪ stwarzanie warunków do zrzeszania się mieszkańców poprzez utworzenie Centrum Aktywności Lokalnej w Gminie Boguchwała ▪ rewitalizacja obiektów zabytkowych i zwiększanie zaangażowania mieszkańców w dbałość o najbliższe otoczenie



MINISTERSTWO
ROZWOJU



Unia Europejska
Fundusz Spójności



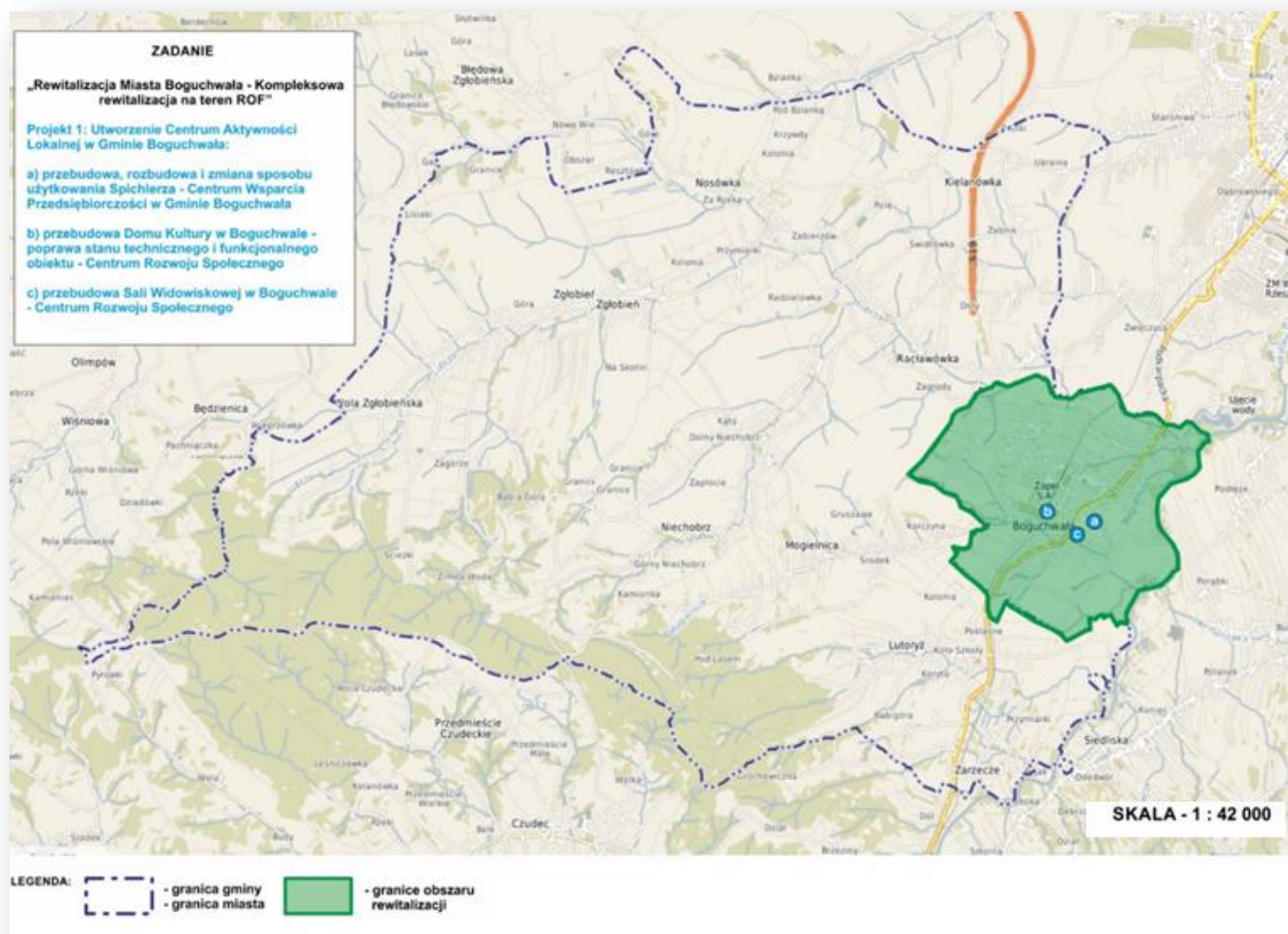

Rysunek 5. Lokalizacja zadań inwestycyjnych na obszarach rewitalizacji

6.3. Charakterystyka pozostałych dopuszczalnych projektów rewitalizacyjnych

Dla realizacji kierunków działań służących eliminacji lub ograniczeniu zdiagnozowanych wcześniej negatywnych zjawisk, ściśle odpowiadających przyjętemu celom rewitalizacji, o których mowa w rozdziale 5, niniejszy Program charakteryzuje poniższe typy pozostałych dopuszczalnych projektów rewitalizacyjnych.

Celem realizacji projektów wyszczególnionych w ramach poniższych typów jest niwelowanie i rozwiązywanie problemów społecznych, gospodarczych, środowiskowych i przestrzennych realizowanych przez różnych interesariuszy. Skala oraz zakres działań mogą być bardzo różne w zależności od specyfiki danego projektu. Zakłada się, że znacząca liczba projektów będzie dotyczyć lokalnych inicjatyw oddziałujących na sytuacje kryzysowe m.in. niską aktywność społeczną, ubóstwo, niski poziom edukacji, niski stan techniczny obiektów etc. Należy mieć na uwadze, że na chwilę obecną trudno jest zidentyfikować jednoznacznie wszystkie potrzeby mieszkańców. Mogą się one bowiem zmieniać, na przestrzeni funkcjonowania Programu.

Aby Lokalny Program Rewitalizacji był elastyczny i mógł reagować na zmieniające się potrzeby mieszkańców, poniżej zaprezentowano zakres tematyczny projektów, które będą mogły być podejmowane w ramach Lokalnego Programu Rewitalizacji:

- wyrównywanie szans społecznych i zawodowych osób wykluczonych bądź zagrożonych wykluczeniem społecznym (w tym działania z zakresu aktywnej integracji społecznej);
- działania włączające osoby narażone na utrwalone wykluczenie społeczne, w szczególności programy resocjalizacyjne i terapeutyczno-resocjalizacyjne, działania profilaktyczne, diagnostyczne, leczniczo-rehabilitacyjne i terapeutyczno-edukacyjne;
- integracja i aktywizacja mieszkańców oraz zwiększenie ich udziału w życiu publicznym;
- rozwijanie usług opiekuńczych oraz interwencja kryzysowa;
- rozwój kapitału ludzkiego poprzez wzmocnienie kwalifikacji i umiejętności mieszkańców;
- mikro-inicjatywy samopomocowe, współdziałanie sąsiedzkie, projekty wymiany usług i współużytkowania dóbr, budowanie trwałej sieci wzajemnego wsparcia;
- promowanie przedsiębiorczości, podejmowanie działań na rzecz rozwoju gospodarczego, w tym podejmowanie działań sprzyjających tworzeniu nowych firm i rozwoju kompetencji przedsiębiorczości mieszkańców;
- tworzenie warunków dla rozwoju przedsiębiorczości na terenie ROF, działanie 1.5 Promowanie przedsiębiorczości – Zintegrowane Inwestycje Terytorialne¹⁸;
- wsparcie przedsiębiorczości społecznej;
- poprawa stanu zagospodarowania oraz jakości przestrzeni publicznych i półpublicznych;
- rozwój nowych przestrzeni publicznych służących zaspokajaniu różnych potrzeb społecznych;
- kształtowanie z udziałem mieszkańców przestrzeni publicznych, takich jak: place, skwery, trakty piesze, parki, zielone enklawy, kameralne miejsca wypoczynku i spotkań;

¹⁸ (zgodnie z ustaleniami i zapisami SZOOP)

- poprawa efektywności energetycznej oraz wykorzystanie odnawialnych źródeł energii;
- ochrona obiektów dziedzictwa kulturowego i ich udostępnianie na cele społeczne i gospodarcze;
- ochrona środowiska przyrodniczego;
- poprawa stanu technicznego obiektów użyteczności publicznej.

6.4. Planowane efekty rewitalizacji

Realizacja planowanych projektów rewitalizacyjnych na obszarze Gminy Boguchwała w efekcie przyczyni się do wyprowadzenia tego obszaru ze stanu kryzysowego, nadania mu nowej jakości funkcjonalnej i poprawy warunków życia mieszkańców, a co za tym idzie dalszego rozwoju społeczno-gospodarczego Gminy.

Projekty rewitalizacyjne przyczynią się do:

- zatrzymania trendów migracyjnych młodzieży poprzez tworzenie preferencyjnych warunków pracy i zamieszkania,
- podniesienia standardu życia mieszkańców – warunków pracy, zamieszkania i rekreacji
- zwiększenie liczby miejsc pracy utworzonych w ramach udzielonych z EFS środków na podjęcie działalności gospodarczej,
- poprawy i rozwoju infrastruktury społecznej - ilości i standardu usług kultury, ochrony zdrowia,
- powstanie miejsc integracji międzypokoleniowej w tym stworzenie warunków dla integracji osób starszych (zajęcia edukacyjno-kulturalne, zajęcia ruchowe),
- zwiększenia dostępu do usług doradczo-szkoleniowych o charakterze specjalistycznym,
- zwiększenie dostępności usług społecznych w szczególności usług środowiskowych, opiekuńczych oraz usług wsparcia rodziny i pieczy zastępczej dla osób zagrożonych ubóstwem lub wykluczeniem społecznym,
- intensyfikacji ochrony środowiska naturalnego i kulturowego, przyrody i krajobrazu.

6.5. Plan finansowy

Plan finansowy Lokalnego Programu Rewitalizacji obejmuje projekty przewidziane do realizacji w latach 2016-2022. Został opracowany na podstawie kosztów poszczególnych projektów, zgłoszonych i zakwalifikowanych do Programu.

Podstawowe źródła pozabudżetowe wykorzystywane do realizacji projektów w LPR obejmują:

- środki Unii Europejskiej,
- środki budżetów samorządów wojewódzkich oraz powiatowych,
- inne środki publiczne,
- środki prywatne,
- kredyty, pożyczki, obligacje komunalne i inne narzędzia i instrumenty finansowe, kierowane do JST

Określając poziom wsparcia oraz rodzaj kosztów kwalifikowanych kierowano się zapisami Szczegółowego opisu priorytetów Regionalnego Programu Operacyjnego Województwa Podkarpackiego na lata 2014-2020 oraz Podręcznika kwalifikowania Regionalnego Programu Operacyjnego Województwa Podkarpackiego na lata 2014-2020.

Plan finansowy, źródła finansowania i poziom zapotrzebowania na środki UE przedstawia poniższa tabela.

Tabela 16. Projekty społeczne

LP.	Tytuł projektu	Okres realizacji [plan]	Szacunkowe nakłady [PLN/]	ŹRÓDŁA FINANSOWANIA		
				WKŁAD WŁASNY	Fundusze UE	RODZAJ FUNDUSZY
1	Centrum Rozwoju Społecznego dla Rodzin z Gminy Boguchwała	2019-2020	700 000	35 000	665 000	EFS RPO WP 2014-2020/Dz.8.9./ środki własne
2	Utworzenie przedsiębiorstwa społecznego w Gminie Boguchwała	2018-2020	200 000	0	200 000	EFS RPO WP 2014-2020/ Dz.8.5./ środki własne
3	Centrum Rozwoju Społecznego dla Seniorów z Gminy Boguchwała	2019-2020	600 000	30 000	570 000	EFS RPO WP 2014-2020/Dz.8.8./ środki własne
4	Wsparcie przedsiębiorczości w Gminie Boguchwała	2019-2020	1 000 000	50 000	950 000	EFS RPO WP 2014-2020/Dz.7.7./ środki własne
5	Utworzenie Centrum Wsparcia Przedsiębiorczości w Gminie Boguchwała	2019-2020	500 000	140 000 (10% +wkład własny Gminy)	360 000	EFS RPO WP 2014-2020/Dz.9.5./ środki własne

Tabela 17. Projekt inwestycyjny

1/ZI/2020		Zadanie "Rewitalizacja Miasta Boguchwała- Kompleksowa rewitalizacja na terenie ROF" projekt „Utworzenie Centrum Aktywności Lokalnej w Gminie Boguchwała”			
ŹRÓDŁA FINANSOWANIA					
Okres realizacji [plan]	Szacunkowe nakłady [PLN]	WKŁAD WŁASNY	Fundusze UE	RODZAJ FUNDUSZY	
2017-2019	9 531 100	1 315 968,15	7457152,85	EFRR RPO WP 2014-2020 Dz.6.5.	

Potencjalne źródła finansowania projektów rewitalizacyjnych:

Najistotniejszym źródłem finansowania projektów rewitalizacyjnych realizowanych w latach 2016-2022 są środki europejskie w ramach Regionalnego Programu Operacyjnego Województwa Podkarpackiego na lata 2014-2020, alternatywnymi źródłami finansowania projektów rewitalizacyjnych będą środki budżetu państwa w ramach krajowych programów oraz środki samorządu terytorialnego.

Poniżej przedstawiono szczegółowy opis potencjalnych źródeł finansowania projektów rewitalizacyjnych przewidzianych do realizacji w ramach Lokalnego Programu Rewitalizacji Gminy Boguchwała na lata 2016-2022.

1. **Regionalny Program Operacyjny Województwa Podkarpackiego 2014-2020, działanie 6.5** Rewitalizacja przestrzeni regionalnej, którego celem jest ograniczenie problemów społecznych na terenach zdegradowanych zidentyfikowanych w Lokalnym Programie Rewitalizacji Gminy Boguchwała na lata 2016-2022. Beneficjentami w/w działania mogą być między innymi: jednostki samorządu terytorialnego, ich związki i stowarzyszenia, jednostki organizacyjne jednostek samorządu terytorialnego posiadające osobowość prawną, partnerzy społeczni i gospodarczy, instytucje kultury, kościoły i związki wyznaniowe oraz ich osoby prawne, spółdzielnie, wspólnoty mieszkaniowe, TBS, przedsiębiorstwa komunalne.

W ramach działania 6.5 o dofinansowanie mogą ubiegać się projekty obejmujące:

- budowę, przebudowę, rozbudowę, nadbudowę, remont, w celu przywrócenia i/lub nadania nowych funkcji społecznych, gospodarczych, edukacyjnych, kulturalnych, sportowych, turystycznych lub rekreacyjnych:

a) budynków użyteczności publicznej, wraz z zagospodarowaniem przyległego otoczenia funkcjonalnie związanego z budynkiem, zdegradowanych budynków (w tym przemysłowych, powojennych, popegeerowskich, pokolejowych) wraz z zagospodarowaniem przyległego otoczenia funkcjonalnie związanego z budynkiem,

b) obszaru przestrzeni publicznej

- roboty restauratorskie i konserwatorskie budynków znajdujących się w rejestrze zabytków, budynków położonych w strefie ochrony konserwatorskiej wraz z zagospodarowaniem terenu funkcjonalnie związanego z budynkiem.

W ramach ww. typów projektów wyłącznie, jako element uzupełniający realizację kompleksowego projektu przyczyniającego się do osiągnięcia celów Lokalnego Programu Rewitalizacji Gminy Boguchwała możliwa jest:

a) budowa, przebudowa, rozbudowa infrastruktury drogowej poprawiającej dostępność do rewitalizowanych obiektów i terenów – w wysokości nie przekraczającej 30 % kosztów kwalifikowalnych projektu,

b) budowa, przebudowa, rozbudowa, podstawowej infrastruktury komunalnej tj. przewodów lub urządzeń wodociągowych, kanalizacyjnych, ciepłowniczych, elektrycznych, gazowych i teletechnicznych na obszarze objętym projektem, w celu zapewnienia dostępu wszystkich obiektów i terenów rewitalizowanych do podstawowych usług komunalnych,

c) przebudowa części wspólnych budynków mieszkalnych wraz z otoczeniem,

d) przebudowa i zakup systemów poprawy bezpieczeństwa publicznego,

e) realizacja zakupu sprzętu i wyposażenia bezpośrednio związanego z funkcją, jaka będzie pełniona przez budynek/przestrzeń publiczną.

Wspierane inwestycje będą uwzględniały dostosowanie infrastruktury i wyposażenia do potrzeb osób niepełnosprawnych.

Pozyskanie środków z **Europejskiego Funduszu Rozwoju Regionalnego w ramach działania 6.5.** uzależnione jest od złożenia komplementarnych wniosków o dofinansowanie środkami Europejskiego Funduszu Społecznego w tym:

- **Działanie 7.3.** Wsparcie rozwoju przedsiębiorczości oraz Działanie 7.7 Wsparcie rozwoju przedsiębiorczości Zintegrowane Inwestycje Terytorialne - działania wspierające bezzwrotne wsparcie na rzecz osób planujących rozpoczęcie prowadzenia działalności gospodarczej w tym wsparcie doradczo-szkoleniowe, bezzwrotne dotacje oraz wsparcie pomostowe oraz zwrotne wsparcie dla osób zamierzających rozpocząć prowadzenie działalności gospodarczej w formie pożyczki)
- **Działanie 8.1** działanie Aktywna integracja osób zagrożonych ubóstwem lub wykluczeniem społecznym oraz Działanie 8.7 działanie Aktywna integracja osób zagrożonych ubóstwem lub wykluczeniem społecznym Zintegrowane Inwestycje Terytorialne - działania wspierające zintegrowane i zindywidualizowane programy realizowane w oparciu o ścieżkę reintegracji, obejmujące usługi aktywnej integracji o charakterze: społecznym, edukacyjnym, zdrowotnym i zawodowym, włączanie osób niepełnosprawnych w zajęcia na rzecz aktywizacji zawodowej, realizowane w warsztatach terapii zajęciowej, wsparcie działalności w zakresie reintegracji zawodowej i społecznej, prowadzonej w szczególności przez Zakłady Aktywności Zawodowej, Kluby Integracji Społecznej i Centra Integracji Społecznej
- **Działanie 8.4.** Poprawa dostępu do usług wsparcia rodziny i pieczy zastępczej oraz **Działanie 8.9** Poprawa dostępu do usług wsparcia rodziny i pieczy zastępczej Zintegrowane Inwestycje Terytorialne – obejmujące działania realizowane przez jednostki samorządu terytorialnego szczebla gminnego na rzecz wspierania rodziny, pieczy zastępczej itp.
- **Działanie 8.5.** Wspieranie rozwoju sektora ekonomii społecznej w regionie – działania wspierające świadczenie usług animacyjnych, inkubacyjnych i biznesowych dla na wsparcia rozwoju ekonomii społecznej
- **Działanie 9.2.** Poprawa jakości kształcenia ogólnego- działania wspierające min. kształcenie kompetencji kluczowych na rynku pracy oraz właściwych postaw i umiejętności, kompleksowe programy wspomagające szkoły bądź też placówki oświaty w procesie indywidualizacji pracy z uczniem ze specjalnymi potrzebami edukacyjnymi i w pracy z uczniem młodszym, wsparcie na rzecz zwiększenia wykorzystania technologii informacyjno-komunikacyjnych w procesie nauczania oraz rozwijania kompetencji informatycznych,
- **Działanie 9.3.** Podnoszenie kompetencji osób dorosłych w obszarze TIK i języków obcych działanie wspierające szkolenia oraz inne formy uzyskiwania kwalifikacji lub zdobywania i poprawy kompetencji cyfrowych i uzyskiwanie kwalifikacji językowych skierowane do osób dorosłych

Ponadto poza działaniem 6.5. Rewitalizacja przestrzeni regionalnej, w Regionalnym Programie Operacyjnym Województwa Podkarpackiego na lata 2014–2020 uzupełniające inwestycje niezbędne do rewitalizacji mogą być realizowane w ramach poniższych działań:

• **Działanie 1.5.** Promowanie przedsiębiorczości działanie wspierające przedsięwzięcia dotyczące m.in. przygotowania terenów inwestycyjnych oraz inkubatorów przedsiębiorczości).

• **Działanie 3.2.** Modernizacja energetyczna budynków działanie wspierające głęboką modernizację energetyczną budynków użyteczności publicznej oraz wielorodzinnych budynków mieszkalnych wraz z wymianą oświetlenia tych obiektów na energooszczędne.

• **Działanie 4.3.** Gospodarka wodno-ściekowa działania wspierające min. budowę, rozbudowę, przebudowę lub zakup wyposażenia w zakresie sieci wodociągowej oraz ujęć i stacji uzdatniania wody.

Działanie 5.4. Niskoemisyjny transport miejski projekt mający na celu ograniczenie emisji zanieczyszczeń oraz budowę spójnego i efektywnego systemu przewozów pasażerskich, m.in. poprzez: zakup lub modernizację niskoemisyjnego taboru transportu publicznego, budowę lub przebudowę niezbędnej infrastruktury na potrzeby komunikacji miejskiej

2. **Program Rozwoju Obszarów Wiejskich 2014-2020**- nabory ogłaszane przez Lokalną Grupę Działania Trygon Rozwój i Innowacja- podjęcie działań związanych z poprawą stanu infrastruktury drogowej poprzez budowę lub przebudowę publicznych dróg gminnych.

Ponadto w ramach PROW 2014-2020 można uzyskać wsparcie między innymi na rozwój gospodarstw i działalności gospodarczej (działania M06) oraz wsparcie rozwoju infrastruktury wiejskiej oraz odnowę wsi, przyczyniając się tym samym do poprawy warunków życia i prowadzenia działalności gospodarczej (działanie M07).

3. **Fundusz Termomodernizacji i Remontów**- działanie wspierające inwestorów realizujących przedsięwzięcia termomodernizacyjne i remontowe oraz wypłata rekompensat dla właścicieli budynków mieszkalnych, w których były lokale kwaterunkowe. Formy pomocy w ramach funduszu:

- premia termomodernizacyjna
- premia remontowa
- premia kompensacyjna

4. **Programy Ministra Kultury i Dziedzictwa Narodowego:**

- Program Dziedzictwo kulturowe: działanie wspierające min. ochronę polskiego dziedzictwa kulturowego w kraju i zagranicą, popularyzacja kultury ludowej,

- Program Rozwój infrastruktury kultury: działania wspierające infrastrukturę oraz poprawę funkcjonowania podmiotów prowadzących działalność kulturalną, domów kultury,

5. **Programy Wojewódzkiego Funduszu Ochrony Środowiska i Gospodarki Wodnej:**

- **Program Ochrona atmosfery:** działania wspierające realizację kompleksowych działań termomodernizacyjnych budynków użyteczności publicznej, w szczególności związanych z likwidacją dotychczasowych źródeł ciepła bazujących na paliwach stałych na obszarach wskazanych w programach ochrony powietrza jako obszary z przekroczeniami wartości dopuszczalnych lub też związane z realizacją nowych źródeł ciepła z zastosowanie odnawialnych źródeł energii.

Programy Narodowego Funduszu Ochrony Środowiska i Gospodarki Wodnej- w tym między innymi działania zmierzające do powstrzymania procesu utraty różnorodności biologicznej i krajobrazowej, odtworzenie i

wzbogacenie zasobów przyrody oraz skuteczne zarządzanie gatunkami i siedliskami, a także do wzmocnienia działań z zakresu edukacji ekologicznej służących ochronie przyrody.

6. Programu Fundusz Inicjatyw Obywatelskich na lata 2014–2020 - adresowany do podmiotów sektora społecznego, którego głównym celem jest zwiększenie poziomu zaangażowania obywateli i organizacji pozarządowych w życie publiczne.

7. Program Rozwoju Gminnej i Powiatowej Infrastruktury Drogowej na lata 2016-2019- działania których celem jest poprawa bezpieczeństwa uczestników ruchu i zwiększenie dostępności transportowej przez tworzenie spójnej, zrównoważonej i przyjaznej użytkownikowi sieci drogowej w wymiarze lokalnym, ale także wdrożenie standardów bezpieczeństwa ruchu drogowego eliminujących największe zagrożenia w ruchu drogowym. W ramach Programu jednostkom samorządu terytorialnego udzielana jest z budżetu państwa dotacja celowa na budowę, przebudowę i remont dróg powiatowych i gminnych w wysokości do 50% przy kwocie maksymalnego dofinansowania 3 000 000,00 zł. W każdym roku gmina może skorzystać z dofinansowania nie więcej niż jednego zadania.

8. Programy Wojewódzkiego Konserwatora Zabytków: działania wspierające prace konserwatorskie przy zabytkach ruchomych, prace konserwatorskie, restauratorskie lub roboty budowlane, przy zabytkach wpisanych do rejestru zabytków.

9. Programy Ministerstwa Sportu i Turystyki wspierające realizację przez jednostki samorządu terytorialnego zadań inwestycyjnych o charakterze sportowym. W ramach Funduszu Rozwoju Kultury Fizycznej dofinansowanie mogą uzyskać między innymi inwestycje szkolnej infrastruktury sportowej, przeznaczonej na potrzeby realizacji zajęć wychowania fizycznego, służącej lokalnym społecznościom do aktywnego spędzania czasu wolnego, jak również – w miarę możliwości - umożliwiającej współzawodnictwo sportowe. W ramach programu modernizacji infrastruktury sportowej można uzyskać wsparcie na przebudowę lub remont istniejących obiektów, w tym obiektów wykorzystywanym przez kluby sportowe.

Ponadto ze środków Ministerstwa Sportu i Turystyki można uzyskać wsparcie na realizację przedsięwzięć z zakresu upowszechniania sportu dzieci i młodzieży, w tym także na szkolenia sportowego i współzawodnictwa osób niepełnosprawnych, wsparcie działalności prowadzonej przez podmioty funkcjonujące w lokalnych środowiskach sportowych – kluby sportowe, które stanowią lokalne centra aktywności społecznej oraz miejscem poprawy stanu kondycji fizycznej społeczeństwa.

10. Resortowy program rozwoju instytucji opieki nad dziećmi w wieku do lat 3 MALUCH- program finansowany ze środków budżetu państwa, którego celem jest zwiększenie dostępności terytorialnej i finansowej miejsc opieki w żłobkach, klubach dziecięcych i u dziennych opiekunów. Program adresowany jest do jednostek samorządu terytorialnego szczebla gminnego, w których istnieje potrzeba utrzymania i rozwoju instytucji opieki nad małymi dziećmi, ze względu na niezaspokojone potrzeby społeczności lokalnych, a także osób fizycznych, osób prawnych i jednostek organizacyjnych nieposiadających osobowości prawnej, prowadzących lub zamierzających prowadzić instytucje opieki nad małymi dziećmi. Maksymalna kwota dofinansowania uzależniona jest od liczby dzieci/miejsc w instytucji opieki nad dziećmi w wieku do lat 3, natomiast udział budżetu państwa w dofinansowaniu złożonej oferty wynosi nie więcej niż 80% wartości kosztów realizacji zadania.

11. Ponadto Gmina Boguchwała realizuje szereg gminnych programów o charakterze społecznym, zdrowotnym, kulturalnym, pro środowiskowym tj.

-Gminny Program Profilaktyki i Rozwiązywania Problemów Alkoholowych

Obowiązek uchwalenia Gminnego Programu Profilaktyki i Rozwiązywania Problemów Alkoholowych wynika z art. 4¹ ust. 1 i 2, art. 18² ustawy z dnia 26 października 1982 r. o wychowaniu w trzeźwości i przeciwdziałaniu alkoholizmowi.

Polski model rozwiązywania problemów alkoholowych zakłada, iż większość kompetencji i zadań jest zlokalizowanych na poziomie gminy, która na mocy ustawy o wychowaniu w trzeźwości i przeciwdziałaniu alkoholizmowi uzyskała kompetencje do rozwiązywania tych problemów. To właśnie gmina ma przedsięwziąć środki zaradcze oraz naprawcze skierowane do lokalnej społeczności, aby zapobiegać i minimalizować zagrożenia oraz szkody społeczne i indywidualne będące efektem nadużywania alkoholu.

-Gminny Program Przeciwdziałania Narkomanii

Ustawodawca w art. 2 ust. 1 ustawy z dnia 29 lipca 2005 r. o przeciwdziałaniu narkomanii zobowiązał jednostki samorządu terytorialnego, w tym także samorząd gminny, do realizacji zadań związanych z przeciwdziałaniem narkomanii. Zadania te mają być realizowane przez odpowiednie kształtowanie polityki społecznej, gospodarczej, oświatowo – wychowawczej i zdrowotnej, a w szczególności poprzez: działalność wychowawczą, edukacyjną, informacyjną oraz zapobiegawczą.

Narkomania jest ściśle związana z wieloma innymi problemami społecznymi, takimi jak ubóstwo, bezrobocie, przestępczość czy bezdomność. Istotą działań profilaktycznych zawartych w programie jest przeciwdziałanie tym zagrożeniom, których występowanie lub spotęgowanie w przyszłości wydaje się wysoce prawdopodobne. W związku z tym, że znacznie bardziej opłaca się profilaktyka niż kosztowne działania naprawcze, Gminny Program Przeciwdziałania Narkomanii ukazuje działania profilaktyczne mające na celu zapobieganie uzależnieniom od narkotyków.

-Gminny Program Profilaktyki i Ochrony Zdrowia Mieszkańców Gminy Boguchwała na lata 2017-2018

Na podstawie art. 7 ust. 1 ustawy z dnia 27 sierpnia 2004 roku o świadczeniach zdrowotnych finansowanych ze środków publicznych, do zadań własnych gminy w zakresie równego dostępu do świadczeń opieki zdrowotnej należy w szczególności opracowywanie i realizacja oraz ocena efektów programów zdrowotnych wynikających z rozpoznanych potrzeb zdrowotnych i stanu zdrowia mieszkańców gminy.

Z badań statystycznych wynika, że inwestycja w edukację i badania profilaktyczne to skuteczne działania w realizacji celu programu, to jest poprawę stanu zdrowia i związanej z nimi jakości życia mieszkańców gminy.

- Program współpracy Gminy Boguchwała z organizacjami pozarządowymi oraz podmiotami, o których mowa w art. 3 ust. 3 ustawy z dnia 24 kwietnia 2003 r. o działalności pożytku publicznego i o wolontariacie.

Realizacja zamierzeń wynikających z programu przyczyni się do budowy społeczeństwa obywatelskiego, wzmocnienia poczucia tożsamości mieszkańców gminy Boguchwała, rozwoju zakresu i form współpracy gminy z organizacjami pozarządowymi, poprawa jakości życia mieszkańców gminy poprzez zaspokojenie potrzeb społecznych.

- Usuwanie odpadów niebezpiecznych zawierających azbest z terenu gminy Boguchwała – działanie wspierające usuwanie wyrobów zawierających azbest z terenu Gminy Boguchwała .

6.6. Analiza ryzyka wraz ze środkami zaradczymi

Przeprowadzona analiza dla obszarów zdegradowanych stanowi w pewnym sensie analizę ryzyka w kontekście przyjętego w Lokalnym Programie Rewitalizacji (na poziomie celów rewitalizacji) zakresu niezbędnych interwencji samorządu Gminy Boguchwała.

Wskazano tam czynniki, które występują (lub mogą potencjalnie wystąpić) niezależnie od aktywności samorządu lokalnego, lecz stanowią jednocześnie konkretne uwarunkowania, w obrębie, których samorząd będzie realizował swoje założenia rewitalizacji.

Jako, że Program realizowany na przestrzeni 6 lat, w tym czasie zmiany ulegały będą lokalne i zewnętrzne uwarunkowania, przewidziano ścieżki postępowania na wypadek wystąpienia potencjalnych trudności dla realizacji LPR.

Na poziomie indywidualnych projektów do najpoważniejszego ryzyka należy:

- nieosiągnięcie w ramach realizacji projektu zakładanych produktów – do barier, które składają się na to ryzyko można zaliczyć np. niezrealizowanie robót w przewidzianym zakresie ze względu na problemy techniczne, prawne czy społeczne. Z tego powodu prowadzony będzie monitoring wskaźników osiągniętych w wyniku realizacji projektów. w razie konieczności ich aktualizacji, Rada Miejska w Boguchwale będzie władna do podejmowania uchwał w sprawie zmian w Programie, tak aby LPR mógł w dalszym ciągu spełniać swoje zadania operacyjne. Każdorazowo wybierany będzie taki wykonawca, który swoim doświadczeniem i potencjałem technicznym gwarantować będzie terminową i zgodną z zakresem rzeczowym implementację zaplanowanych działań;
- nieosiągnięcie w ramach realizacji projektu zakładanych rezultatów – w razie zidentyfikowania takiego problemu we wdrażaniu LPR dla pojedynczego projektu, po jego merytorycznym uzasadnieniu, Rada Miejska będzie mogła podjąć stosowną uchwałę w sprawie zmian w Programie dla konkretnego projektu.
- niezyskanie środków finansowych na realizację projektów – dla każdego projektu wskazano jego potencjalne źródła finansowania, co minimalizuje ryzyko niezyskania dofinansowania zewnętrznego. Głównym założeniem dla realizacji danego projektu jest uzyskanie współfinansowania (m.in. ze środków UE, budżetu Państwa). Brak dofinansowania może wpłynąć na przesunięcie w czasie kolejnych etapów projektów do momentu zapewnienia wystarczających środków przez interesariuszy Programu Rewitalizacji. Zostaną podjęte wszelkie środki, aby dokumentacja aplikacyjna została przygotowana rzetelnie, a w trakcie realizacji projektu nie wystąpiły nieprawidłowości, które mogłyby skutkować cofnięciem całości lub części przyznanych środków. Każdorazowo zostanie przeprowadzona staranna ocena wystąpienia pomocy publicznej w projekcie;
- w przypadku niepowodzenia w realizacji pojedynczych projektów, w tym takich, które stanowią fundament dla kolejnych działań, Burmistrz powoła odpowiedni zespół zadaniowy, złożony z pracowników merytorycznych właściwych wydziałów UM i jednostek organizacyjnych, a w miarę potrzeb również ekspertów zewnętrznych. Zespół ten wspólnie znajdzie najbardziej optymalne

rozwiązanie problemu, np. wdrożenie alternatywnego projektu, zaspokajającego daną potrzebę społeczności lokalnej.

Na poziomie realizacji LPR jako całości można wyróżnić następujące potencjalne sytuacje Problemowe:

- zmiana polityczna we władzach gmin – mogłaby ona skutkować odmienną wizją rewitalizacji. Wybrane do realizacji projekty nie zostały jednak wytypowane w oparciu o sympatie polityczne, a o niezależne badania ekspertów zewnętrznych i opinie mieszkańców. LPR może podlegać aktualizacji, polegającej na opracowaniu i wpisaniu nowych projektów do katalogu zadań, jednakże czynniki polityczne nie będą miały wpływu na wybór projektów. Będzie on każdorazowo opiniowany przez Radę Miejską po szczegółowym przeanalizowaniu ich zasadności przez specjalistów z Zespołu ds. wdrażania Lokalnego Programu Rewitalizacji.
- nie osiągnięcie porozumienia z interesariuszami LPR na etapie wdrażania Programu – brak akceptacji ze strony zainteresowanych podmiotów mógłby przekreślić zasadność Programu, jednakże dla jego akceptacji społecznej odbyły się otwarte spotkania konsultacyjne z mieszkańcami i badania ankietowe, a w Programie uwzględniono zgłoszone postulaty i propozycje wysuniętych przez nich konkretnych zadań. Zagwarantowano również możliwość zgłaszania uwag już w trakcie realizacji Programu, które będą przedyskutowane wraz z osobami je zgłaszającymi w celu uzyskania porozumienia;
- ryzyko opóźnień w związku z procedurami administracyjnymi – harmonogram realizacji poszczególnych zadań i projektów w ramach LPR przewiduje możliwe wystąpienie opóźnień, dlatego wskazane w nim terminy zostały określone z marginesem czasu potrzebnym do przeprowadzenia odpowiednich procedur urzędowych.

7.KOMPLEKSOWOŚĆ I KOMPLEMENTARNOŚĆ LOKALNEGO PROGRAMU REWITALIZACJI

Projekty rewitalizacyjne przewidziane do realizacji w ramach LPR, są odpowiedzią na zdiagnozowaną sytuację problemową i wpisują się w cele strategiczne.

Program złożony jest z różnorodnych projektów, zarówno infrastrukturalnych jak i miękkich, co jest warunkiem niezbędnym do osiągnięcia **kompleksowej interwencji na obszarze rewitalizacji**. Koncentracja interwencji i konieczność hierarchizacji potrzeb powodują, że projekty rewitalizacyjne dotyczą terenów o istotnym znaczeniu dla rozwoju całej gminy, a obejmują obszary dotknięte szczególną koncentracją problemów i negatywnych zjawisk kryzysowych. Interwencja Programu obejmuje wiele różnych obiektów i przestrzeni – których dysponenci deklarują realizację projektów, które z jednej strony poprawiają sytuację na obszarze rewitalizacji, z drugiej – poprzez efekt synergii wpływają na ożywienie i rozwój całej gminy, przyczyniając się w ten sposób do budowy pozycji konkurencyjnej gminy Boguchwała.

Dlatego wybór projektów przewidzianych do realizacji w ramach LPR jest nieprzypadkowy. Łączą one konieczność podjęcia wszechstronnych działań o charakterze rewitalizacyjnym skoncentrowanych na osiągnięciu wyznaczonych celów szczegółowych, a zatem zachowują wymogi wzajemnej komplementarności (przestrzennej, problemowej, proceduralno-instytucjonalnej, międzyokresowej oraz źródeł finansowania). Komplementarność jest jednym z nadrzędnych aspektów *Lokalnego Programu Rewitalizacji*.

7.1. Komplementarność przestrzenna.

Wszystkie projekty zawarte w dokumencie realizowane będą na wyznaczonym obszarze rewitalizacji, natomiast zasięg ich oddziaływania będzie większy i obejmie teren całej gminy. Zaplanowane „miękkie” projekty rewitalizacyjne ze względu na społeczny charakter działań dedykowane będą mieszkańcom całej gminy, ponieważ tylko poprzez większą skalę oddziaływania na wykluczenie społeczne i/lub zagrożenie ubóstwem można uzyskać założone efekty w postaci rozwiązania zidentyfikowanych problemów dla każdego obszaru rewitalizacji.

Działania rewitalizowane są skoncentrowane przestrzennie, w miejscu, gdzie przyniosą najlepszy oczekiwany efekt. Kumulacja projektów o różnym zakresie będzie miała większą siłę pozytywnego oddziaływania na mieszkańców niż pojedyncze projekty, a przede wszystkim nie będzie skutkowałą przenoszeniem problemów w inne miejsce, ale ich rozwiązaniem. W tym celu zawarto zarówno projekty inwestycyjne, jak i społeczne, które zapobiegą prowadzeniu do niepożądanych efektów społecznych, takich jak segregacja społeczna i wykluczenie.

Wszystkie projekty zgłoszone do Lokalnego Programu Rewitalizacji są obszarowo wzajemnie ze sobą komplementarne:

	Tytuł	Lokalizacja	Inwestor	Finansowanie
1	<i>Centrum Rozwoju Społecznego dla Rodzin z Gminy Boguchwała</i>	Obszar - Boguchwała	Miejski Ośrodek Pomocy Społecznej w Boguchwale	RPO WP 2014-2020 EFS Dz.8.9.
Projekty komplementarne	<i>Zadanie "Rewitalizacja Miasta Boguchwała- Kompleksowa rewitalizacja na terenie ROF" projekt „Utworzenie Centrum Aktywności Lokalnej w Gminie Boguchwała”</i>	Obszar - Boguchwała	Gmina Boguchwała	RPO WP 2014-2020 Dz.4.6
2	<i>Utworzenie przedsiębiorstwa społecznego w Gminie Boguchwała</i>	Obszar - Boguchwała	Gmina Boguchwała	RPO WP 2014-2020 EFS 8.5.
Projekty komplementarne	<i>Zadanie "Rewitalizacja Miasta Boguchwała- Kompleksowa rewitalizacja na terenie ROF" projekt „Utworzenie Centrum Aktywności Lokalnej w Gminie Boguchwała”</i>	Obszar - Boguchwała	Gmina Boguchwała	RPO WP 2014-2020 Dz.6.5.
3	<i>Centrum Rozwoju Społecznego dla Seniorów z Gminy Boguchwała</i>	Obszar - Boguchwała	Miejski Ośrodek Pomocy Społecznej w Boguchwale	RPO WP 2014-2020 EFS Dz.8.8

Projekty komplementarne	<i>Zadanie "Rewitalizacja Miasta Boguchwała- Kompleksowa rewitalizacja na terenie ROF" projekt „Utworzenie Centrum Aktywności Lokalnej w Gminie Boguchwała”</i>	Obszar - Boguchwała	Gmina Boguchwała	RPO WP 2014-2020 Dz.6.5.
4	<i>Wsparcie przedsiębiorczości w Gminie Boguchwała</i>	Obszar - Boguchwała	BD Center Sp. z o.o.	RPO WP 2014-2020 EFS Dz.7.7.
Projekty komplementarne	<i>Zadanie "Rewitalizacja Miasta Boguchwała- Kompleksowa rewitalizacja na terenie ROF" projekt „Utworzenie Centrum Aktywności Lokalnej w Gminie Boguchwała”</i>	Obszar - Boguchwała	Gmina Boguchwała	RPO WP 2014-2020 Dz.6.5.
5	<i>Utworzenie Centrum Wsparcia Przedsiębiorczości w Gminie Boguchwała</i>	Obszar - Boguchwała	Gmina Boguchwała	RPO WP 2014-2020 EFS Dz.9.5.
Projekty komplementarne	<i>Zadanie "Rewitalizacja Miasta Boguchwała- Kompleksowa rewitalizacja na terenie ROF" projekt „Utworzenie Centrum Aktywności Lokalnej w Gminie Boguchwała”</i>	Obszar - Boguchwała	Gmina Boguchwała	RPO WP 2014-2020 Dz.6.5.

7.2. Komplementarność problemowa.

Projekty zawarte w dokumencie stanowią kompleksową odpowiedź na zdiagnozowane we wszystkich sferach zróżnicowane problemy i wykorzystują potencjały wyznaczonego obszaru rewitalizacji. Wykazane to zostało w powiązaniu każdego projektu ze zdiagnozowanymi problemami. Dzięki temu wszystkie projekty uzupełniające są komplementarne w oddziaływaniu całościowym na obszar rewitalizacji w aspekcie społecznym, gospodarczym, przestrzenno-funkcjonalnym, technicznym i środowiskowym. Takie podejście ma przeciwdziałać fragmentaryzacji działań koncentrując się na całościowym spojrzeniu na przyczyny kryzysu danego obszaru, które w tym przypadku spowodowane są głównie kumulacją wykluczenia społecznego oraz utratą pierwotnie pełnionych funkcji przez obszar rewitalizacji.

W związku z tym wykonana została pogłębiona analiza i diagnoza obszaru rewitalizacji we wszystkich aspektach: społecznym, gospodarczym, przestrzenno-funkcjonalnym, technicznym i środowiskowym.

Konieczne jest również określenie pożądanego stanu do jakiego mają doprowadzić dany obszar projekty rewitalizacyjne, dlatego została określona wizja (planowany efekt rewitalizacji) uwzględniająca specyfikę terenu. Parametryzacja efektów rewitalizacji określona została na poziomie celów rewitalizacji, ponieważ wizja określa zbiór poświadanych wartości do osiągnięcia po wdrożeniu założeń dokumentu.

Komplementarność problemowa wykazana została w tabeli poniżej, gdzie przedstawione zostały potrzeby rewitalizacyjne, odpowiadające im cele i kierunki działań oraz projekty w każdej sferze. Poszczególne projekty realizują konkretne cele rewitalizacji i kierunki działań. Wszystkie kierunki działań i odpowiadające im projekty są powiązane problemowo oraz odnoszą się do wszystkich sfer: społecznej, gospodarczej, przestrzenno-funkcjonalnej, technicznej i środowiskowej rozwiązując zidentyfikowane problemy.

Podczas podejmowania strategicznych decyzji przez samorząd lokalny na innych płaszczyznach będą brane pod uwagę zaplanowane projekty rewitalizacyjne, aby zapewnić koordynację tematyczną i organizacyjno-techniczną działań administracji samorządowej. Ponadto ważne jest, że proces rewitalizacji realizuje założenia innych dokumentów strategicznych i planistycznych zarówno na szczeblu lokalnym, jak i powiatowym, regionalnym, krajowym czy europejskim.

Komplementarność problemowa – potrzeby rewitalizacyjne wraz z odpowiadającymi im celami rewitalizacji oraz zaplanowanymi projektami inwestycyjnymi i społecznymi				
SFERA	Potrzeba rewitalizacyjna	Cel rewitalizacji	Projekty inwestycyjne	Projekty społeczne
SPOŁECZNA	Zapewnienie dostępu do wysokiej jakości podstawowych usług publicznych	Cel główny 1. Cel szczegółowy: 1.1. Cel szczegółowy: 1.3. Cel główny 3. Cele szczegółowe: 3.1.	1/ZI/2020	1
	Zapewnianie udziału w życiu społecznym seniorom oraz osobom niepełnosprawnym	Cel główny 1. Cel szczegółowy: 1.1. Cel szczegółowy: 1.3 Cel główny 3. Cele szczegółowe: 3.1.	1/ZI/2020	3

GOSPODARCZA	Wspieranie rozwoju przedsiębiorstw i działalności gospodarczych mieszkańców na obszarze rewitalizacji	Cel główny 1. Cel szczegółowy: 1.1. Cel szczegółowy: 1.3 Cel główny 2. Cel szczegółowy: 2.1. Cel szczegółowy: 2.2	1/ZI/2020	2, 4
FUNKCJONALNO - PRZESTRZENNA	Uporządkowanie oraz stworzenie atrakcyjnych przestrzeni publicznych sprzyjających aktywności mieszkańców	Cel główny 1. Cel szczegółowy: 1.1 Cel szczegółowy: 1.2 Cel szczegółowy 1.3. Cel główny 2. Cele szczegółowe: 2.1. Cel szczegółowy 2.2. Cel główny 3. Cel szczegółowy: 3.1.	1/ZI/2020	1,3,5
TECHNICZNA	Zatrzymanie postępującej degradacji technicznej i/lub poprawa efektywności energetycznej budynków	Cel główny 1. Cel szczegółowy: 1.1. Cel operacyjny 1.3 Cel główny 2. Cele szczegółowe: 2.1. Cel operacyjny 2.2. Cel główny 3. Cel szczegółowy: 3.1.	1/ZI/2020	1,3,5
ŚRODOWISKOWA	Zwiększenie terenów zieleni urządzonej służących wypoczynkowi i rekreacji mieszkańców	Cel główny 1. Cel szczegółowy: 1.1 Cel szczegółowy 1.3. Cel główny 2. Cel szczegółowy: 2.1. Cel szczegółowy: 2.2. Cel główny 3. Cel szczegółowy: 3.1.	1/ZI/2020	1,3,5

7.3. Komplementarność proceduralno-instytucjonalna

Komplementarność proceduralno-instytucjonalna – realizacja poszczególnych projektów, zarządzana przez operatora całego procesu rewitalizacji, pozwala na efektywne i harmonijne współdziałanie wzajemne, uzupełnianie się i spójność procedur. Szerzej na ten temat jest opisane w rozdziale 8.

7.4. Komplementarność proceduralno-instytucjonalna

Komplementarność międzyokresowa – szczegółowy dobór projektów jest efektem krytycznej oceny oraz sformułowania wniosków na temat dotychczasowego (w kontekście zaangażowania środków wspólnotowych, szczególnie w ramach polityki spójności 2014-2020) sposobu wspierania procesów zaangażowanych społecznie.

Tabela 18. Wykaz projektów zrealizowanych na wyznaczonym obszarze rewitalizacji lub realizowanych komplementarnych do projektu inwestycyjnego zaplanowanego w Lokalnym Programie Rewitalizacji

	<u>Tytuł</u>	<u>Okres realizacji</u>	<u>Kwota</u>	<u>Lokalizacja</u>	<u>Inwestor</u>	<u>Finansowanie</u>
1	Zadanie "Rewitalizacja Miasta Boguchwała - Kompleksowa rewitalizacja na terenie ROF" projekt pn. „Utworzenie Centrum Aktywności Lokalnej w Gminie Boguchwała” -	2017-2020	9 531 100	Obszar Boguchwała	Gmina Boguchwała	RPO WP 2014-2020 DZ.6.5.
Projekty komplementarne	Budowa miejskiego rynku na terenie byłego gospodarstwa rolnego	2013-2014	8 080 151	Obszar Boguchwała	Gmina Boguchwała	RPO WP 2007-2013, Gmina Boguchwała
	Zakup i montaż mobilnego Street Parku w Boguchwale	2015	72 693	Obszar Boguchwała	Gmina Boguchwała	PROW 2007 -2013, Gmina Boguchwała
	Zagospodarowanie przestrzeni publicznej Gminy Boguchwała poprzez zakup i montaż tablic informacyjnych miejscowości	2013	38 376	Obszar całej Gminy	Gmina Boguchwała	PROW 2007 -2013, Gmina Boguchwała
	Wsparcie lokalnej przedsiębiorczości poprzez przebudowę i wyposażenie stałego targowiska w Boguchwale	2012-2013	834 204	Obszar Boguchwała	Gmina Boguchwała	PROW 2007 -2013, Gmina Boguchwała
	Budowa instalacji fotowoltaicznej o mocy 30 kW dla budynku administracyjno – targowego, Boguchwała, Plac Rynek 2 - w ramach projektu „Zwiększenie udziału energii ze źródeł	2018	206 336	Obszar Boguchwała	Gmina Boguchwała	RPO WP 2014-2020, Gmina Boguchwała

	odnawialnych na terenie ROF”					
	Rozbudowa i przebudowa kompleksu basenów w Boguchwale Budżet Gminy	2014-2015	5 239 920	Obszar Boguchwała	Gmina Boguchwała	Gmina Boguchwała
	„Rozbudowa i przebudowa kompleksu basenów w Boguchwale przy ul. Kolejowej 15 c, Etap II” Partnerstwo Publiczno Prywatne	2016-2019	21 000 000	Obszar Boguchwała	Gmina Boguchwała	Gmina Boguchwała, Partner Prywatny
	Przebudowa budynku dworca kolejowego w Boguchwale w ramach projektu Rozwój gospodarki niskoemisyjnej oraz poprawa mobilności mieszkańców poprzez usprawnienie zrównoważonego transportu publicznego na terenie ROF	2017-2018	3 335 876	Obszar Boguchwała	Gmina Boguchwała	RPO WP 2014 -2020, Gmina Boguchwała
	Przebudowa ulicy Kolejowej w Boguchwale w ramach projektu Rozwój gospodarki niskoemisyjnej oraz poprawa mobilności mieszkańców poprzez usprawnienie zrównoważonego transportu publicznego na terenie ROF	2017-2018	1 750 000	Obszar Boguchwała	Gmina Boguchwała	RPO WP 2014 -2020, Gmina Boguchwała

Tabela 19. Wykaz projektów zrealizowanych na wyznaczonym obszarze rewitalizacji lub realizowanych komplementarnych do projektów społecznych zaplanowanych w Lokalnym Programie Rewitalizacji

	<u>Tytuł</u>	Okres realizacji	Kwota	Lokalizacja	Inwestor	Finansowanie
	<i>Utworzenie przedsiębiorstwa społecznego w Gminie Boguchwała</i>	2018-2020	200,00	Obszar Boguchwała	Gmina Boguchwała	RPO WP 2014-2020 DZ.8.5
	<i>Wsparcie przedsiębiorczości w Gminie Boguchwała</i>	2018-2020	1 000 000,00	Obszar Boguchwała	BD Center Sp. z o.o.	RPO WP 2014-2020 DZ.7.7.
	<i>Utworzenie Centrum Wsparcia Przedsiębiorczości w Gminie Boguchwała</i>	2018-2020	500 000	Obszar - Boguchwała	Gmina Boguchwała	RPO WP 2014-2020 DZ.9.5
Projekty komplementarne	Klub Integracji Społecznej	2014	936 735,00	Obszar całej gminy Boguchwała	Gmina Boguchwała / Miejski Ośrodek Pomocy Społecznej	PO KL 2007-2013
	Spółdzielnia socjalna szansą na aktywizację bezrobotnych	2011-2012	1 116 570,00	Obszar całej gminy Boguchwała	Gmina Boguchwała	PO KL 2007-2013

	Wyrównywanie szans mieszkańców Gminy Boguchwała oraz przeciwdziałanie wykluczeniu cyfrowemu	2013-2015	2 161 350,00	Obszar całej gminy Boguchwała	Gmina Boguchwała	POIG 2007-2013
	Uzyskanie uprawnień do kierowania samochodami ciężarowymi, szansą zatrudnienia dla osób odchodzących z rolnictwa, w zawodzie poszukiwanym na rynku pracy	2006	124 609,20	Obszar całej gminy Boguchwała	Gmina Boguchwała	ZPORR
	Czas na aktywność w Gminie Boguchwała	2016-2017	1 556 330,29	Obszar całej gminy Boguchwała	Gmina Boguchwała / Miejski Ośrodek Pomocy Społecznej	EFS w ramach RPO WP 2014-2020
	<i>Centrum Rozwoju Społecznego dla Rodzin z Gminy Boguchwała</i>	2018-2020	700000	Obszar Boguchwała	Miejski Ośrodek Pomocy Społecznej w Boguchwale	RPO WP 2014-2020 DZ.8.9.
Projekty komplementarne	Wyrównywanie szans mieszkańców Gminy Boguchwała oraz przeciwdziałanie wykluczeniu cyfrowemu	2013-2015	2 161 350,00	Obszar całej gminy Boguchwała	Gmina Boguchwała	POIG 2007-2013
	Program Asystent rodziny i koordynator rodzinnej pieczy zastępczej	2014-2016	126 750,00	Obszar całej gminy Boguchwała	Miejski Ośrodek Pomocy Społecznej w Boguchwale	Ministerstwo Rodziny Pracy i Polityki Społecznej

	Rozbudowa i przebudowa budynku Domu Ludowego w Mogielnicy z przeznaczeniem na działalność Środowiskowego Domu Samopomocy	2016-2018	2 155 391,05	Obszar całej gminy Boguchwała	Gmina Boguchwała	RPO WP 2014-2020
	<i>Centrum Rozwoju Społecznego dla Seniorów z Gminy Boguchwała</i>	2018-2020	600 000	Obszar Boguchwała	Miejski Ośrodek Pomocy Społecznej w Boguchwale	RPO WP 2014-2020 DZ.8.8.
Projekty komplementarne	Utworzenie dziennego domu opieki "Senior-WIGOR"	2015	310 449,80	Obszar całej gminy Boguchwała	Gmina Boguchwała	Ministerstwo Rodziny, Pracy i Polityki Społecznej-Programu wieloletni „Senior-WIGOR
	Rozbudowa i przebudowa budynku Domu Ludowego w Mogielnicy z przeznaczeniem na działalność Środowiskowego Domu Samopomocy	2016-2018	2 155 391,05	Obszar całej gminy Boguchwała	Gmina Boguchwała	RPO WP 2014-2020
	Aktywizacja-rewelacja	2011-2012	32 000,00	Obszar całej gminy Boguchwała	Lokalny Ośrodek Kultury „Razem” w Niechobrz	PO KL 2007-2013
	Organizacja międzypokoleniowych warsztatów tanecznych, gimnastycznych oraz warsztatów zdrowego żywienia	2013-2015	19 163,25	Obszar całej gminy Boguchwała	Lokalny Ośrodek Kultury „Razem” w Niechobrz	PROW 2007-2013

7.5. Komplementarność źródeł finansowania

Komplementarność źródeł finansowania – planowane projekty rewitalizacyjne, opierają się na uzupełnianiu i łączeniu wsparcia ze środków EFRR, EFS z wykluczeniem ryzyka podwójnego dofinansowania. Ponadto łączą prywatne i publiczne źródła finansowania, przy założeniu, że stymulowanie endogenicznych zdolności inwestycyjnych ma kluczowe znaczenie dla dynamiki pożądanych zmian na obszarach zdegradowanych.

Współfunkcjonowanie zaplanowanych projektów w ramach LPR, które są względem siebie komplementarne, zakłada skonsolidowanie wysiłków różnych podmiotów na rzecz obszarów zdegradowanych, co jest ważnym warunkiem sukcesu całego procesu.

Komplementarność projektów EFRR planowanych do finansowania w ramach działania 6.5.RPO WP 2014-2020 i projektów EFS

LP.1.		
Projekt planowany do finansowania w ramach działania 6.5 RPO WP 2014-2020	Projekt planowany do finansowania z EFS	
Zadanie "Rewitalizacja Miasta Boguchwała- Kompleksowa rewitalizacja na terenie ROF"- projekt „Utworzenie Centrum Aktywności Lokalnej w Gminie Boguchwała”	Tytuł projektu:	Źródło finansowania:
	Centrum Rozwoju Społecznego dla Rodzin z Gminy Boguchwała	EFS RPO WP 2014-2020 Oś VIII Dz. 8.9
	Utworzenie przedsiębiorstwa społecznego w Gminie Boguchwała	EFS RPO WP 2014-2020 Oś VIII Dz. 8.5
	Centrum Rozwoju Społecznego dla Seniorów z Gminy Boguchwała	EFS RPO WP 2014-2020 Oś VIII Dz. 8.8
	Wsparcie przedsiębiorczości w Gminie Boguchwała	EFS RPO WP 2014-2020 Oś VII Dz. 7.7
	Utworzenie Centrum Wsparcia Przedsiębiorczości w Gminie Boguchwała	EFS RPO WP 2014-2020 Oś IX Dz. 9.5
<p>Miejsce realizacji: miasto Boguchwała</p> <p>Budynek zabytkowego Spichlerza w Boguchwale zlokalizowany na działce 1355/61- własność Gmina Boguchwała</p> <p>Budynek Domu Kultury w Boguchwale zlokalizowany na działce 760/23 nr budynku 15a- własność Gmina Boguchwała</p> <p>Budynek sali widowiskowej w Boguchwale zlokalizowany na działce nr 1399/4, nr budynku 33 a- własność Gminy Boguchwała</p>		
<p><u>Opis wpływu projektów na sytuację kryzysową w szczególności w sferze społecznej</u></p> <p>Realizacja zadania "Rewitalizacja Miasta Boguchwała- Kompleksowa rewitalizacja na terenie ROF"- projektu „Utworzenie Centrum Aktywności Lokalnej w Gminie Boguchwała” w ramach EFRR ma na celu stworzenie bazy do realizacji kluczowych z punktu widzenia działań rewitalizacyjnych projektów o charakterze miękkim. Dzięki utworzeniu Centrum Aktywności Lokalnej w Gminie Boguchwała możliwa będzie realizacja projektów nastawionych na interwencję w sferę społeczną.</p>		

Na wskazanym obszarze rewitalizacji zdiagnozowano problemy społeczne związane z wysoką emigracją młodych mieszkańców, niskim saldem migracji czy znacznym odsetkiem osób bezrobotnych i rodzin dotkniętych problemem ubóstwa. W obszarze rewitalizacji obserwuje się wysoki odsetek osób w wieku senioralnym i brak miejsc do działań dla tej grupy mieszkańców. W obszarze rewitalizacji zdiagnozowano także niską aktywność społeczną będącą wynikiem braku infrastruktury społecznej sprzyjającej ich aktywności oraz aktywności podmiotów ekonomii społecznej.

Działania społeczne wdrożone zostaną w zabytkowym budynku Spichlerza, budynku domu kultury oraz budynku sali widowiskowej w Boguchwale. Nadanie nowych funkcji społecznych, edukacyjnych i gospodarczych wyżej wskazanym obiektom jest niezbędne do pobudzania aktywności środowisk lokalnych i stymulować będzie współpracę na rzecz rozwoju społeczno-gospodarczego, a także przeciwdziałać zjawisku wykluczenia zdiagnozowanego na obszarze zdegradowanym.

Uzasadnienie niezbędności projektów dla realizacji założonych celów programu rewitalizacji

Projekty wpisują się w następujące cele rewitalizacyjne:

1.1. Wzmocnienie procesów integracji i aktywizacji mieszkańców:

- tworzenie ogólnodostępnych centrów aktywności (kultura, dialog, integracja) na bazie istniejącego zasobu budynków;
- zwiększanie współodpowiedzialności mieszkańców za sprawy lokalne poprzez wykorzystywanie narzędzi partycypacji społecznej;
- rozwój wolontariatu poprzez angażowanie mieszkańców w działania na rzecz wspólnoty;
- zachęcanie młodych ludzi do angażowania się w sprawy społeczności lokalnych (wypracowanie i wdrożenie systemu wspierania liderów i animatorów),
- stworzenie warunków do integracji międzypokoleniowej oraz rozwoju zainteresowań z dziedziny sztuki,
- zachęcanie młodych ludzi do angażowania się w sprawy społeczności lokalnych (wypracowanie i wdrożenie systemu wspierania liderów i animatorów).

1.2. Aktywizowanie organizacji i stowarzyszeń pozarządowych w celu włączania się w rozwiązywanie problemów społecznych na obszarze rewitalizacji:

- stwarzanie warunków do zrzeszania się mieszkańców poprzez utworzenie Centrum Aktywności Lokalnej w Gminie Boguchwała

1.3. Przeciwdziałanie procesom wykluczenia i marginalizacji społecznej:

- wzmacnianie działań profilaktycznych wspierających rodzinę;
- realizowanie programów i projektów aktywizacji społecznej osób najbardziej potrzebujących,
- wzbogacenie oferty zajęć kulturalno-edukacyjnych ukierunkowanych na osoby starsze, dzieci i młodzież.

2.1. Aktywnie zarządzać przestrzenią gospodarczą na obszarze rewitalizacji:

- wspieranie rozwoju lokalnej przedsiębiorczości poprzez powstanie min. przedsiębiorstwa społecznego
- budowanie forum dialogu przedsiębiorców.

2.2. Przeciwdziałanie bezrobociu i aktywizacja ekonomiczna mieszkańców:

- aktywizacja zawodowa mieszkańców;
- wykorzystanie narzędzi ekonomii społecznej do rozwiązywania problemów społecznych,
- przeciwdziałanie wykluczeniu cyfrowemu (szkolenia, rozbudowa publicznych miejsc dostępu do Internetu),

3.1. Wykorzystanie istniejących zasobów do tworzenia atrakcyjnej oferty kulturalnej:

- rozbudowa istniejących budynków pod funkcje kulturalne,
- zwiększenie dostępności kultury poprzez nowoczesne rozwiązania organizacyjne.

3.2. Kształtowanie wysokiej wartości przestrzeni publicznej:

- rewitalizacja obiektów zabytkowych;
- zwiększanie zaangażowania mieszkańców w dbałość o najbliższe otoczenie.

Opis komplementarności projektów

Realizacja zadania "Rewitalizacja Miasta Boguchwała- Kompleksowa rewitalizacja na terenie ROF"- projektu „Utworzenie Centrum Aktywności Lokalnej w Gminie Boguchwała” w ramach EFRR ma na celu stworzenie bazy do realizacji kluczowych z punktu widzenia działań rewitalizacyjnych projektów o charakterze miękkim. Dzięki utworzeniu Centrum Aktywności Lokalnej w Gminie Boguchwała możliwa będzie realizacja projektów nastawionych na interwencję w sferę społeczną.

Wychodząc naprzeciw wskazanym powyżej problemom planuje w przebudowanym zabytkowym budynku Spichlerza w Boguchwale, budynku domu kultury oraz sali widowiskowej przeprowadzenie działań w ramach EFS : Działanie 8.5 Wspieranie rozwoju sektora ekonomii społecznej w regionie, Działanie 9.5 Podnoszenie kompetencji osób dorosłych w formach pozaszkolnych, Działanie 7.7 Wsparcie rozwoju przedsiębiorczości – Zintegrowane Inwestycje Terytorialne, Działanie 8.9 Poprawa dostępu do usług wsparcia rodziny i pieczy zastępczej – Zintegrowane Inwestycje Terytorialne, Działanie 8.8 RPO WP 2014-2020 Zwiększenie dostępu do usług społecznych i zdrowotnych – Zintegrowane Inwestycje Terytorialne.

1. Komplementarność z projektem: *Centrum Rozwoju Społecznego dla Rodzin z Gminy Boguchwała(Dz.8.9)*

W ramach działania 8.9 Poprawa dostępu do usług wsparcia rodziny i pieczy zastępczej – Zintegrowane Inwestycje Terytorialne, planuje się zniwelowanie niekorzystnych zjawisk zdiagnozowanych na obszarze rewitalizacji poprzez poprawę zaradności i zdolności w przewycięzaniu różnego rodzaju trudności w wypełnianiu funkcji opiekuńczo wychowawczych rodzin zagrożonych ubóstwem lub wykluczeniem społecznym poprzez zastosowanie dostępnych narzędzi w zakresie wsparcia psychiczno - emocjonalnego, opiekuńczego, doradztwa, profilaktyki uzależnień, usług prozdrowotnych, treningu ekonomicznego, zdobywania umiejętności społecznych, mediacji wychowawczej, oraz przez utworzenie i funkcjonowanie placówki wsparcia dziennego dla dzieci w formie opiekuńczej. W placówce tej prowadzona będzie świetlica z kołami zainteresowań, korepetycjami i zajęciami wypełniającymi czas wolny. Powyższe przyczynia się do ograniczenia problemów obszaru zdegradowanego poprzez kompleksową rewitalizację tego obszaru. W celu realizacji niniejszego projektu niezbędne jest nadanie nowych funkcji społecznych, edukacyjnych i gospodarczych budynkowi domu kultury w Boguchwale, który ze względu na zły stan techniczny nie spełnia swoich funkcji. Realizacja projektu wymaga wykorzystania zaplecza lokalowego oraz sprzętowego usytuowanego blisko społeczności obszaru rewitalizowanego.

W przebudowanym budynku domu kultury w Boguchwale prowadzone będą zajęcia dla całych rodzin i ich członków z zakresu:

- Praca asystenta rodziny,
- Terapia psychologiczna- rodzinna,
- Zajęcia terapeutyczne,
- Warsztaty umiejętności wychowawczych,
- Warsztaty edukacyjno-profilaktyczne w zakresie problemu alkoholowego,
- Warsztaty zdrowego stylu życia w tym warsztaty kulinarne,
- Samopomocowe Grupy Wsparcia,
- działalność placówki opiekuńczej w tym: zajęcia z bajkoterapii, warsztaty plastyczno-techniczne, gimnastyka korekcyjna, zajęcia psychokorekcyjne z dziećmi agresywnymi z rodzin z problemem alkoholowym i dotkniętych przemocą, zajęcia logopedyczne, korepetycje dla dzieci.

2. Komplementarność z projektem: *Utworzenie przedsiębiorstwa społecznego w Gminie Boguchwała (Dz.8.5)*

W ramach działania 8.5 RPO WP 2014-2020 planuje się utworzenie przedsiębiorstwa społecznego prowadzącego wielobranżową działalność usługową w obiektach objętych rewitalizacją w ramach zadania "Rewitalizacja Miasta Boguchwała- Kompleksowa rewitalizacja na terenie ROF"- projekt „Utworzenie Centrum Aktywności Lokalnej w Gminie Boguchwała” .

Siedzibą przedsiębiorstwa społecznego będzie budynek Spichlerza ze względu na fakt, że będzie tam prowadzone

Centrum Wsparcia Przedsiębiorczości, w tym przedsiębiorczości społecznej. Główne obszary działalności przedsiębiorstwa społecznego to administrowanie, utrzymanie oraz pełnienie funkcji administracyjno-socjalnej do obsługi targowiska zabytkowego budynku Spichlerza i prowadzenie działalności w postaci klubokawiarni na parterze budynku. Realizacja projektu daje możliwość utworzenia nowych, atrakcyjnych miejsc pracy dla osób, które samodzielnie nie radzą sobie na rynku, a także daje możliwość realizacji funkcji gospodarczych niezbędnych do działalności obiektu, któremu zostaną nadane nowe funkcje społeczne i gospodarcze w ramach programu rewitalizacji.

Ponadto pomieszczenia zabytkowego Spichlerza zostaną przeznaczone na siedzibę stowarzyszeń, klubów oraz organizację szkoleń, warsztatów sympozjów związanych z działalnością w zakresie rozwoju i promocji przedsiębiorczości, w tym przedsiębiorczości społecznej na terenie Gminy Boguchwała.

3. Komplementarność z projektem: *Centrum Rozwoju Społecznego dla Seniorów z Gminy Boguchwała (Dz.8.8.)*

W ramach działania 8.8 RPO WP 2014-2020 Zwiększenie dostępu do usług społecznych i zdrowotnych – Zintegrowane Inwestycje Terytorialne, planuje się zwiększenie dostępności usług społecznych w szczególności usług środowiskowych, opiekuńczych dla osób starszych. Projekt wpisuje się w działania Centrum Rozwoju Społecznego w obszarze wsparcia seniorów jako element szerszych działań rewitalizacyjnych skierowanych przede wszystkim do mieszkańców Miasta Boguchwała.

W ramach projektu prowadzone będą działania wspierające opiekunów nieformalnych w opiece domowej poprzez tworzenie krótkookresowych miejsc opieki w zastępstwie za opiekunów nieformalnych (wyłącznie w formie usług świadczonych w lokalnej społeczności). Planuje się stworzenie w domu kultury w Boguchwale miejsca świadczenia usług społecznych – świetlicę dla osób starszych. Świetlica będzie prowadziła grupowe zajęcia aktywizujące oraz podtrzymujące sprawność i zainteresowania uczestników. Uczestnicy wspomagani będą również w wykonywaniu podstawowych czynności życia codziennego, np. przy spożywaniu posiłków, o ile wymaga tego poziom ich niesamodzielności lub stan zdrowia. W szczególności działania będą się koncentrowały na:

-Umożliwieniu rozwijania aktywności w środowisku seniorów poprzez animowanie działań i wspieranie inicjatyw oddolnych, udział w konkursach i projektach,

-Organizowaniu cyklicznych spotkań tematycznych o charakterze informacyjno-edukacyjnym dla środowiska osób w wieku poprodukcyjnym (np. zdrowie, bezpieczeństwo, międzypokoleniowa wymiana wiedzy, spotkania autorskie z ciekawymi osobowościami itp.),

-Organizowaniu zajęć praktycznych z różnych dziedzin (np. aktywność fizyczna, informatyka, edukacja finansowa, zdrowe żywienie i kulinaria itp.).

Realizacja tego typu działań da możliwość rozwoju osobistego osób starszych, większą identyfikację ze swoją miejscowością, wzrost aktywności społecznej co przyczyni się do osiągnięcia celów rewitalizacji.

Projekt będzie realizowany jako element działalności Centrum Aktywności. Część pomieszczeń domu kultury zostanie wykorzystana na świetlicę seniora, kilka pomieszczeń ze stosownym wyposażeniem będzie służyło jako miejsce warsztatów tematycznych, zaplecze kuchenne wykorzystywane będzie do warsztatów zdrowego żywienia i kulinarnych, duża sala do zajęć ruchowych, w tym o charakterze rehabilitacyjnym lub aerobowych, czy też rozwijania zainteresowań np. tanecznych.

-Przebudowa sali widowiskowej w Boguchwale –Centrum Rozwoju Społecznego.

Budynek sali widowiskowej w Boguchwale w latach 70 i 80 XX wieku był wykorzystywany jako kino. Następnie na początku lat 90 stanowił zaplecze powstającej nowej samorządowej instytucji kultury. Obecnie stan techniczny budynku nie odpowiada wymaganiom technicznym wynikającym z przepisów prawa budowlanego jak również oczekiwaniom mieszkańców Boguchwały.

Nadanie nowych funkcji społecznych, edukacyjnych i gospodarczych obiektowi pobudzać będzie aktywność środowisk lokalnych i stymulować współpracę na rzecz rozwoju społeczno-gospodarczego, a także przeciwdziałać zjawisku wykluczenia zdiagnozowanego na obszarze zdegradowanym.

4. Komplementarność z projektem: *Wsparcie przedsiębiorczości w Gminie Boguchwała (Dz.7.7.)*

W ramach działania 7.7 RPO WP 2014-2020 planuje się realizację projektu pn. „Wsparcie przedsiębiorczości w Gminie Boguchwała”. Projekt przyczyni się do realizacji celu szczegółowego RPO WP na lata 2014-2020 oraz Strategii ZIT ROF, ponieważ w wyniku jego realizacji 13 osób bezrobotnych – w tym kobiety i długotrwale bezrobotni założą własne działalności gospodarcze w postaci mikroprzedsiębiorstw tworząc miejsca pracy dla siebie i wzbogacając region o konkurencyjne firmy. Osobom, które założą działalność gospodarczą zostanie zapewnione wsparcie finansowe, pomostowe i doradcze w ilości i formie zapewniającej ich trwałość. Zaoferowana zostanie możliwość tworzenia działalności gospodarczych w otoczeniu lub wewnątrz przestrzeni zdegradowanych. Projekt będzie realizowany jako element działalności Centrum Wsparcia Przedsiębiorczości w oparciu o zasoby techniczne dostępne na terenie Miasta Boguchwała. Działania wspierające typu biuro projektu, szkolenia, doradztwo będą odbywały się w budynku Spichlerza. Część pomieszczeń Spichlerza zostanie wykorzystana na pomieszczenia szkoleniowe i warsztatowe do prowadzenia zajęć wspierających przedsiębiorców w ramach niniejszego projektu, ale także szerzej poza nim

5. Komplementarność z projektem: *Utworzenie Centrum Wsparcia Przedsiębiorczości w Gminie Boguchwała(9.5)*

W ramach działania 9.5 RPO WP 2014-2020 Podnoszenie kompetencji osób dorosłych w formach pozaszkolnych, planuje się wdrożenie projektu pn. „Utworzenie Centrum Wsparcia Przedsiębiorczości w Gminie Boguchwała” mającego na celu podniesienie umiejętności, wiedzy i uzyskanie kwalifikacji przyczyniających się do wzmocnienia zdolności do zatrudnienia.

Realizacja wsparcia przedsiębiorstw i ich pracowników odbywać się będzie w postaci szkoleń i doradztwa w zakresach wynikających z diagnozy ich potrzeb.

W celu realizacji niniejszego projektu niezbędne jest nadanie nowych funkcji społecznych i gospodarczych obiektowi Spichlerza w Boguchwale, który obecnie jest wyłączony z użytku. Realizacja projektu wymaga wykorzystania zaplecza lokalowego oraz sprzętowego usytuowanego blisko społeczności obszaru rewitalizowanego.

W celu prawidłowej realizacji projektu udostępniona zostanie niezbędna baza lokalowa do prowadzenia działań w ramach Centrum Wsparcia Przedsiębiorczości, w tym lokali na spotkania, szkolenia i konferencje biznesowe oraz sal o charakterze warsztatowym z zapleczem informatycznym.

Utworzenie i prowadzenie Centrum Wsparcia Przedsiębiorczości na terenie rewitalizowanym Miasta Boguchwała w budynku Spichlerza w Boguchwale. Centrum będzie miało za zadanie wspierać nowe jak i istniejące przedsiębiorstwa w tym podmioty ekonomii społecznej w ich rozwoju, nabywaniu kompetencji, doświadczeń, reprezentowaniu i promowaniu na szerokim rynku, udostępnianiu zaplecza lokalowego i sprzętowego, umożliwianiu nawiązywania szerszych kontaktów biznesowych.

Komplementarność projektów EFRR PLANOWANYCH DO FINANSOWANIA W RAMACH DZIAŁANIA 6.5.RPO WP 2014-2020 i projektów EFS została także przedstawiona szczegółowo w kartach projektów.

8. INSTRUMENTY WDRAŻANIA PROGRAMU

8.1. Organizacja procesu wdrażania

Lokalny Program Rewitalizacji jest dokumentem ponadkadencyjnym, określającym cele i plany działań na kilka lat, dlatego ważnym elementem decydującym o skuteczności realizacji jego założeń jest skuteczny i zintegrowany system wdrażania.

Dla zagwarantowania, że przyjęte postanowienia będą konsekwentnie realizowane, zapewnione zostały warunki organizacyjne i instytucjonalne do ich wdrażania i weryfikacji. Podmiotem zarządzającym dokumentem „Lokalny Program Rewitalizacji” będzie Burmistrz oraz Zespół ds. wdrażania Lokalnego Programu Rewitalizacji Gminy Boguchwała na lata 2016-2022. Zespół zostanie powołany Zarządzeniem Burmistrza w II kw. 2017 r. i stanowić będzie forum współpracy i dialogu interesariuszy z organami gminy w sprawach dotyczących przygotowania, prowadzenia i oceny rewitalizacji oraz pełnić będzie funkcję opiniotawczo-doradczą Burmistrza.

System wdrażania *Lokalnego Programu Rewitalizacji Gminy Boguchwała* będzie realizowany w oparciu o schemat wdrażania pomocy Unii Europejskiej. Konkretnie projekty będą implementowane zgodnie z zasadami wydatkowania środków, według źródeł ich pochodzenia, co w niektórych sytuacjach może oznaczać konieczność sprostania wielu wymaganiom formalnym przez podmiot korzystający z różnych źródeł finansowania (dotyczy to w szczególności odmiennych zasad wykorzystywania środków pochodzących ze źródeł krajowych oraz środków pochodzących ze źródeł unijnych).

Główną rolę w przygotowaniu odpowiednich wniosków aplikacyjnych na realizację projektów odegrają podmioty będące bezpośrednio ich beneficjentami. W przypadku projektów w których bezpośrednim beneficjentem będzie Gmina, przygotowanie wniosków oraz odpowiedzialność za pełen nadzór nad realizacją zadań leżąca będzie w gestii pracowników Urzędu Miejskiego.

Zgodnie z przyjętą praktyką w przypadku projektów własnych, realizowanych przez Gminę i podległe mu jednostki, pracownicy merytoryczni Urzędu odpowiedzialni będą za:

- przygotowanie dokumentacji technicznej (nadzór nad pracami projektantów i innych zewnętrznych ekspertów), studiów wykonalności zgodnych z wytycznymi oraz wszystkich innych załączników niezbędnych do realizacji projektu,
- nadzór techniczny i merytoryczny nad inżynierami projektów,
- przygotowanie wniosków według obowiązujących wytycznych oraz złożenie ich w odpowiednim terminie w instytucji finansującej,
- współpracę z jednostkami podległymi realizującymi projekty finansowane z budżetu Gminy (pomoc tym jednostkom w przygotowaniu dokumentacji),
- współpracę z samorządem powiatowym i wojewódzkim,
- współpracę z instytucjami finansującymi w zakresie wdrażania projektów,
- przygotowanie odpowiedniej dokumentacji niezbędnej w razie przeprowadzenia kontroli realizacji projektów przez instytucje uprawnione (m.in.: Urzędy Kontroli Skarbowej, uprawnione organy Komisji Europejskiej),
- nadzór nad właściwym wdrażaniem programu rewitalizacji (monitoring),
- przygotowanie i wykonanie przetargów,
- zgodną z wymogami funduszy UE archiwizację dokumentacji,
- opracowywanie zgodne z zapisami umów o finansowanie projektów okresowych, rocznych i końcowych raportów monitoringowych z realizacji projektów,
- zapewnienie odpowiedniej promocji projektów, zgodnej z wytycznymi.

Pracownicy odpowiedzialni za finanse będą dodatkowo odpowiedzialni za opracowywanie harmonogramów płatności, obsługę kont i właściwe opisywanie faktur, przygotowywanie wniosków o płatność (refundację poniesionych wydatków) z różnych źródeł, dokonywanie płatności na rzecz wykonawców robót i innych jednostek zaangażowanych w realizację projektów.

Urząd Miejski w Boguchwale będzie mógł również w zakresie opracowywania niezbędnej dokumentacji aplikacyjnej i technicznej korzystać z usług ekspertów zewnętrznych.

8.2. Zasady współpracy pomiędzy sektorem publicznym, społecznym i gospodarczym

Wdrażanie projektów rewitalizacyjnych na wyznaczonych zdegradowanych obszarach nie ma szans powodzenia bez udanej współpracy pomiędzy sektorem społecznym, gospodarczym i publicznym.

W związku z tym określenie zasad i sposobów współuczestnictwa wszystkich interesariuszy jest kluczowym elementem osiągnięcia zgodności podejmowanych działań z potrzebami i oczekiwaniami społeczności lokalnej, ograniczenia występowania konfliktów oraz kosztów ich rozwiązywania, a także jest podstawą tworzenia się współczesnych form samoświadomości społecznej.

Współpraca międzysektorowa w realizacji zapisów *Lokalnego Programu Rewitalizacji Gminy Boguchwała* odbywać się będzie w kilku zintegrowanych wymiarach:

1. **MERYTORYCZNYM** – poprzez wspólne podejmowanie decyzji i rozwiązywanie problemów, realizowane przede wszystkim na poziomie Zespołu ds. wdrażania Lokalnego Programu Rewitalizacji Gminy Boguchwała na lata 2016-2022, tj. na zaproszenie Przewodniczącego Zespołu przedstawiciele sektora gospodarczego i społecznego będą każdorazowo brali udział w jego cyklicznych spotkaniach.
2. **ORGANIZACYJNYM** – polegającym na angażowaniu specyficznych i unikalnych zasobów oraz kompetencji charakterystycznych dla danego sektora i wzajemnym ich uzupełnianiu podczas realizacji wspólnych projektów.
3. **FINANSOWYM** – opierającym się na współudziale finansowym wszystkich partnerów poprzez zapewnienie wkładu własnego w realizację określonych przedsięwzięć i wykorzystanie koncepcji partnerstwa publiczno-prywatnego.

Partnerstwo trzech sektorów: publicznego, społecznego i gospodarczego oprócz wspólnego celu, jakim jest wyprowadzenie zdegradowanych obszarów z sytuacji kryzysowej, ma określone podstawowe zasady, stanowiące fundament wspólnych działań:

- respektowanie własnych potrzeb, możliwości i dążenie do osiągnięcia kompromisu,
- przejrzystość podejmowanych działań,
- otwarty dialog z mieszkańcami gminy.

Współpraca pomiędzy Partnerami *Lokalnego Programu Rewitalizacji* ma na celu:

- wykorzystanie potencjału organizacji oraz społeczności lokalnej poprzez skoordynowanie działań w ramach kilku wspólnych i spójnych projektów akceptowanych i wspieranych przez wszystkich uczestników;
- optymalne wykorzystanie kompetencji i zasobów będących w dyspozycji gminy, organizacji pozarządowych oraz przedsiębiorców;

- wsparcie innowacyjności proponowanych rozwiązań, wyrażające się zastosowaniem nowych podejść do rozwiązywania problemów.

8.3. Monitoring i oczekiwane wskaźniki osiągnięć

Kluczowe znaczenie dla prawidłowej i efektywnej realizacji założeń Programu Rewitalizacji ma system monitoringu skuteczności działań oraz wprowadzania modyfikacji w reakcji na zmiany w otoczeniu dokumentu.

Za wdrożenie założeń Programu odpowiedzialny będzie Burmistrz, zaś do pomocy we właściwym wdrożeniu projektów będzie dysponował aparatem wykonawczym, w postaci merytorycznych pracowników Urzędu Miejskiego, jednostek organizacyjnych Gminy i jednostek zależnych, zgodnie z ich zakresem odpowiedzialności oraz powołanym Zespołem ds., Rewitalizacji, którego głównym zadaniem jest bieżący monitoring realizacji *Lokalnego Programu Rewitalizacji*.

Bieżący monitoring, polega na systematycznym zbieraniu oraz analizowaniu ilościowych i jakościowych informacji na temat wdrażanych projektów i realizacji całego programu, mając na celu zapewnienie zgodności realizacji projektów z wcześniej zatwierdzonymi założeniami i celami Programu.

Monitorowanie obejmować będzie zarówno finansowe, jak i rzeczowe aspekty wdrażania dokumentu. *Monitoring finansowy* dostarczy danych na temat szacunkowego kosztu oraz wykorzystanych źródeł finansowania, będących podstawą do oceny sprawności wydatkowania środków.

8.3.1. OCZEKIWANE WSKAŹNIKI OSIĄGNIĘĆ w zakresie realizacji projektów na obszarach rewitalizacyjnych.

Ze względu na stan przygotowania projektów, które wymagają doprecyzowania, wskaźniki określone niżej mają wartość szacunkową i mogą ulec wahaniom. Część wskaźników (szczególnie rezultatu) zostanie osiągnięta w długim okresie czasu dlatego też zostaną one określone szczegółowo przy opracowaniu poszczególnych projektów. Zrealizowane projekty inwestycyjne będą analizowane między innymi pod kątem osiągniętych n/w wskaźników. Zgodnie z wymogami EFRR, każdy projekt musi mieć zgodnie z zasadą trwałości określone wskaźniki monitorowania, czyli wskaźniki produktu i rezultatu. Wskaźniki te służą do oceny każdego projektu w trzech fazach:

- I faza – realizacji,
- II faza – zamknięcia inwestycji,
- III faza – 2022 rok

Wskaźniki produktu – projekty inwestycyjne				
WSKAŹNIK PRODUKTU	ŹRÓDŁO DANYCH	JEDN. MIARY	ROK 2017	STAN NA ROK 2022 – wskaźnik docelowy
Obszar poddany rewitalizacji	Monitoring własny	ha	0	913,29

Powierzchnia odnowionych budynków [m ²]	Monitoring własny	M2	0	2478,45
---	-------------------	----	---	---------

Wskaźniki produktu – projekty nie inwestycyjne				
WSKAŹNIK PRODUKTU	ŹRÓDŁO DANYCH	JEDN. MIARY	ROK 2017	STAN NA ROK 2023 – wskaźnik docelowy
Liczba osób zagrożonych ubóstwem lub wykluczeniem społecznym objętych usługami społecznymi świadczonymi w interesie ogólnym w programie	Monitoring własny	szt.	0	30
Liczba podmiotów ekonomii społecznej objętych wsparciem	Monitoring własny	szt.	0	1
Liczba osób zagrożonych ubóstwem lub wykluczeniem społecznym objętych usługami społecznymi świadczonymi w interesie ogólnym w programie	Monitoring własny	szt.	0	30
Liczba osób pozostających bez pracy które otrzymały bezzwrotne środki na podjęcie działalności gospodarczej w programie.	Monitoring własny	szt.	0	13
Liczba osób uczestniczących w pozaszkolnych formach kształcenia w programie (os)	Monitoring własny	szt.	0	20

Wskaźniki rezultatu – projekty inwestycyjne				
WSKAŹNIK REZULTATU	ŹRÓDŁO DANYCH	JEDN. MIARY	ROK 2017	STAN NA ROK 2022 – wskaźnik docelowy
Liczba budynków którym nadano nowe funkcje	Monitoring własny	Szt.	0	3
Wskaźniki rezultatu – projekty nieinwestycyjne				
WSKAŹNIK REZULTATU	ŹRÓDŁO DANYCH	JEDN. MIARY	ROK 2017	STAN NA ROK 2023 – wskaźnik docelowy
Liczba wspartych w programie miejsc świadczenia usług społecznych istniejących po zakończeniu projektu	Monitoring własny	Osoba	0	1
Liczba osób, które uzyskały kwalifikacje w ramach pozaszkolnych form kształcenia (os)	Monitoring własny	szt.	0	20
Liczba miejsc pracy w utworzonych przedsiębiorstwach społecznych	Monitoring własny	szt.	0	5
Liczba utworzonych miejsc pracy w ramach udzielonych z EFS środków na podjęcie działalności gospodarczej	Monitoring własny	szt.	0	13

oprac. Własne

8.3.2. Oczekiwane wskaźniki osiągnięć w zakresie oddziaływania Lokalnego Programu Rewitalizacji Gminy Boguchwała 2016-2022.

Główne oddziaływania (w całym okresie realizacji Programu)

Założenia LPR		Wartość bazowa –2014 rok	Źródło danych/częstotliwość pomiaru	Wartość docelowa – 2022 rok

Cel strategiczny 1 BUDOWA WSPÓLNOTY SPOŁECZNEJ W GMINIE BOGUCHWAŁA	Saldo migracji na pobyt stały w przeliczeniu na 100 osób wg faktycznego miejsca zamieszkania	-0,13	UM w Boguchwale Raz na 3 lata i na koniec programu przy ewaluacji	Wzrost o 5%
Cel strategiczny 2. WZMOCNIENIE GOSPODARSTWA OBSZARÓW REWITALIZACJI	Liczba zarejestrowanych podmiotów gospodarczych w rejestrze REGON w przeliczeniu na 100 osób wg faktycznego miejsca zamieszkania	5,6	CEIG Raz na 3 lata i na koniec programu przy ewaluacji	Wzrost o 3%
Cel strategiczny 3: POPRAWA JAKOŚCI ZAMIESZKANIA NA OBSZARACH REWITALIZACJI	Liczba stwierdzonych przestępstw ogółem w przeliczeniu na 100 osób wg faktycznego miejsca zamieszkania	2,0	UM w Boguchwale Raz na 3 lata i na koniec programu przy ewaluacji	Spadek 5%

8.3.1. Ewaluacja

Ocena (ewaluacja) *Programu Rewitalizacji* pozwala oszacować oddziaływanie samego Programu, jak i pomocy publicznej, w tym pomocy strukturalnej Unii Europejskiej w odniesieniu do założonych celów. Wyniki oceny powinny zostać wykorzystane w celu jak najlepszego dopasowania realizowanych przedsięwzięć do rzeczywistych potrzeb oraz najbardziej efektywnego wydatkowania środków. Ocena udziela odpowiedzi na pytanie o celowość, trafność i wartość dodaną interwencji planowanej, przeprowadzanej lub zakończonej. Warunkiem dobrej oceny jest dostępność danych i terminowość raportowania przez wszystkie podmioty zaangażowane w system wdrażania Programu. Ocena taka bada sam program i jego efekty długotrwałe, czyli oddziaływania. Wiąże się zatem z przedstawionym wyżej monitoringiem rzeczowym. Proponuje się, by system i rodzaje oceny Programu odpowiadały metodologii ogólnie stosowanej metodologii oceny i systemu sprawozdawczości programów finansowanych ze środków UE.

Ocena wszystkich projektów rewitalizacyjnych zostanie dokonana przy współudziale wszystkich interesariuszy rewitalizacji oraz w oparciu o opracowanie ewaluacji ex-post, czyli na zakończenie obowiązywania dokumentu, i będzie brała pod uwagę następujących 5 kryteriów ewaluacyjnych:

1. SKUTECZNOŚĆ (ang. *effectiveness*) – kryterium pozwalające ocenić w jakim stopniu osiągnięte zostały cele dokumentu zdefiniowane na etapie planowania.

2. EFEKTYWNOŚĆ (ang. *efficiency*) – kryterium pozwalające ocenić poziom „ekonomiczności” zrealizowanych projektów, czyli stosunek poniesionych nakładów do uzyskanych efektów.
3. UŻYTECZNOŚĆ (ang. *utility*) – kryterium pozwalające ocenić do jakiego stopnia oddziaływanie programu odpowiada zdiagnozowanym potrzebom grupy docelowej.
4. TRAFNOŚĆ (ang. *relevance*) – kryterium pozwalające ocenić do jakiego stopnia cele programu odpowiadają potrzebom i priorytetom wskazanym w odniesieniu do obszaru rewitalizowanego.
5. TRWAŁOŚĆ (ang. *sustainability*) – kryterium pozwalające ocenić na ile można się spodziewać, że pozytywne zmiany wywołane oddziaływaniem programu będą nadal widoczne po zakończeniu jego realizacji.

8.3.2. Aktualizacja

Zakłada się, że proces rewitalizacji, jako rozciągnięty w czasie, podlegał będzie wpływowi czynników zewnętrznych, co wymusza konieczność założenia okresowej aktualizacji LPR oraz aktualizacji nadzwyczajnej w razie zaistnienia takich okoliczności.

Aktualizacja, o ile zaistnieją ku niej odpowiednie przesłanki, dokonywana będzie co najmniej raz w roku wraz z przedłożeniem Radzie Miejskiej sprawozdania z realizacji Programu.

Procedura okresowej aktualizacji LPR obejmuje następujące kroki:

- zainteresowane podmioty, działające na obszarach wskazanych do rewitalizacji w ramach Programu lub zainteresowane podjęciem takiej działalności, w zakresie przyczyniającym się do realizacji celów rewitalizacji, zgłaszają swoje propozycje w formie pisemnej do Burmistrza Boguchwały,
- Burmistrz po konsultacjach z właściwymi referatami Urzędu Miejskiego, oraz po zapoznaniu się z opinią Zespołu ds. wdrażania Lokalnego Programu Rewitalizacji dokonuje weryfikacji zgłoszonych propozycji i wydaje opinię odnośnie włączenia lub odmowy włączenia zgłoszonego działania bądź innej proponowanej zmiany do Lokalnego Programu Rewitalizacji,
- odpowiedni referat Urzędu Miejskiego raz do roku przygotowuje dla Burmistrza propozycje zmian lub aktualizacji Programu,
- jeżeli planowane zmiany wymagają: włączenia do LPR nowych projektów, modyfikacji założonych celów bądź też wyznaczonych kierunków działań warunkujących powodzenie rewitalizacji – Burmistrz podejmuje decyzję o przystąpieniu do aktualizacji *Lokalnego Programu Rewitalizacji*.

8.3.2.1. Aktualizacja - wzór wniosku projekt inwestycyjne

Tabela 20. Wzór wniosku do LPR – projekt inwestycyjny

NR	WNIOSEK O UMIESZCZENIE PROJEKTU W LOKALNYM PROGRAMIE REWITALIZACJI GMINY BOGUCHWAŁA
Data wpływu wniosku	
Miejsce składania	

A. DANE DOTYCZĄCE WNIOSKODAWCY			
1. Nazwa wnioskodawcy			
1.1. Adres wnioskodawcy: (kod, miejscowość, ul, nr lokalu)		1.2. Dane telefoniczne, fax, adres e-mail	
1.3. Dane osoby upoważnionej do kontaktu (imię, nazwisko, telefon, e-mail)			
2. Typ beneficjenta	jednostki samorządu terytorialnego, ich związki i stowarzyszenia		
	jednostki organizacyjne jednostek samorządu terytorialnego posiadające osobowość prawną		
	instytucje kultury		
	osoby prawne i fizyczne będące organami prowadzącymi szkoły i placówki		
	partnerzy społeczni i gospodarczy (w tym organizacje pozarządowe)		
	kościół i związki wyznaniowe oraz osoby prawne kościołów i związków wyznaniowych		
inny ... (należy podać jaki?)			
DANE DOTYCZĄCE PROJEKTU			
3. Tytuł projektu			
3.1. Lokalizacja projektu (adres)			
3.2. Przewidywany termin rozpoczęcia i zakończenia prac	Termin rozpoczęcia		Termin zakończenia
3.3. Stopień zaawansowania prac (analiza, zezwolenia, dok. techniczna)			
4. Opis projektu (max. 4000 znaków) - cel projektu, realizacja działań			
Cel projektu:			
Jakie cele rewitalizacyjne spełnia projekt?			
Jakie efekty rewitalizacyjne spełnia projekt?			
Najważniejsze zadania rzeczowo-techniczne do wykonania (zakres projektu):			
5. Typ projektu:			
		A. przebudowa, rozbudowa, modernizacja i adaptacja obiektów infrastrukturalnych z przeznaczeniem na cele społeczne	
		B. budowa, przebudowa, rozbudowa, modernizacja i adaptacja obiektów infrastruktury kultury	
		C. działania prowadzące do ożywienia gospodarczego rewitalizowanych obszarów	
		D. zagospodarowanie przestrzeni publicznej na cele społeczne	
		E. modernizacje, renowacje budynków użyteczności publicznej poprawiające ich estetykę zewnętrzną	

	F. modernizacje, renowacje części wspólnych wielorodzinnych budynków mieszkalnych		
	H. realizacja zakupu sprzętu i wyposażenia bezpośrednio związanego z funkcją, jaką będzie pełniona przez budynek/przestrzeń publiczną		
6. Wskaźniki osiągnięte w wyniku realizacji projektu*			
▪ Powierzchnia odnowionych budynków [m ²]:		▪ Liczba utworzonych miejsc pracy [szt.]:	
▪ Powierzchnia zagospodarowanego obszaru [ha]:		▪ Liczba założonych firm [szt.]:	
C. FINANSOWANIE PROJEKTU			
7. Budżet projektu (w zł);			
8. Oczekiwana wielkość wsparcia z EFRR			
9. Udział środków własnych	Kapitał własny	Kredyt	Inny (jaki)

8.3.2.2. Aktualizacja – wzór wniosku projekt społeczne

Tabela 21. Wzór wniosku do LPR – projekt społeczny

WNIOSEK O UMIESZCZENIE PROJEKTU SPOŁECZNEGO W LOKALNYM PROGRAMIE REWITALIZACJI GMINY BOGUCHWAŁA			
Data wpływu wniosku			
Miejsce składania			
A. DANE DOTYCZĄCE WNIOSKODAWCY			
1. Nazwa wnioskodawcy			
1.1. Adres wnioskodawcy: (kod, miejscowość, ul, nr lokalu)		1.2. Dane telefoniczne, fax, adres e-mail	
1.3. Dane osoby upoważnionej do kontaktu (imię, nazwisko, telefon, e-mail)			
2. Typ beneficjenta	jednostki samorządu terytorialnego, ich związki i stowarzyszenia		
	jednostki organizacyjne jednostek samorządu terytorialnego posiadające osobowość prawną		
	instytucje kultury		
	osoby prawne i fizyczne będące organami prowadzącymi szkoły i placówki		
	partnerzy społeczni i gospodarczy (w tym organizacje pozarządowe)		

	kościół i związki wyznaniowe oraz osoby prawne kościołów i związków wyznaniowych	
	inny ... (należy podać jaki?)	
2.1. Inne instytucje i podmioty uczestniczące we wdrażaniu		
B. DANE DOTYCZĄCE PROJEKTU		
3. Tytuł projektu		
3.1. Lokalizacja projektu (adres)	OBSZAR REWITALIZACJI	DOKŁADNY ADRES
3.2. Przewidywany termin realizacji	Termin rozpoczęcia	Termin zakończenia
4. Opis projektu:		
CELE		
DZIAŁANIA		
5. Typ projektu (odniesienie do przyjętych celów działań rewitalizacyjnych):		
	działania dotyczące zapobieganiu zjawisku bezrobocia	
	działania dotyczące podniesienia bezpieczeństwa	
	działania dotyczące walki z patologiami społecznymi	
	działania dotyczące przeciwdziałaniu wykluczeniu społecznemu	
	działania dotyczące rozwoju zasobów ludzkich,	
C. FINANSOWANIE PROJEKTU		
6. Budżet projektu (w zł);(szacowane koszty)		
7. Podział źródeł finansowania /prognoza/	Kapitał własny	Dotacja (jaki) źródło
		Inny (jaki)

9. USPOŁECZNIE NIE PROCESU REWITALIZACJI

9.1. Interesariusze w procesie rewitalizacji.

Zgodnie z intencją Ustawodawcy w proces tworzenia polityki lokalnego rozwoju niezbędne jest włączenie interesariuszy. Ustawa z dnia 9 października 2015 roku o rewitalizacji podkreśla znaczenie zasady partnerstwa i partycypacji w procesie tworzenia i realizacji/wdrażania programu rewitalizacji. Program rewitalizacji jest wypracowywany pod nadzorem samorządu gminnego przez szerokie grupy społeczne.

Istotnym elementem jest partycypacja społeczna i poddawanie dyskusji założenia Planu w oparciu o diagnozę lokalnych problemów:

- społecznych,
- gospodarczych,
- przestrzenno-funkcjonalnych,
- technicznych
- środowiskowych.

Prace nad przygotowaniem Planu, bądź jego aktualizacją, jak również wdrażanie (realizacja) programu oparte są na współpracy ze wszystkimi grupami interesariuszy, w tym szczególnie ze społecznością obszarów rewitalizacji, innymi ich użytkownikami, przedsiębiorcami i organizacjami pozarządowymi.

Metodą włączenia szerokich grup w tworzenie podstaw rozwoju lokalnego jest partycypacja społeczna obejmująca:

- przygotowanie,
- prowadzenie,
- ocenę rewitalizacji.

Niezbędne jest zapewnienie aktywnego udziału interesariuszy, w tym poprzez uczestnictwo w konsultacjach społecznych oraz w pracach Zespołu ds. Rewitalizacji.

Prace projektowe przebiegały przy maksymalnym włączeniu grup interesów. Działania skierowane zostały na następujące obszary:

- poznanie i zarządzanie oczekiwaniami interesariuszy w zakresie rozwoju lokalnego gminy,
- poinformowanie interesariuszy o metodyce tworzenia planów rewitalizacji,
- aktywizacja grup interesu celem wytworzenia efektów synergii,
- wyposażenie interesariuszy w narzędzia i wiedzę w zakresie celów i przebiegu procesów rewitalizacji,
- inicjowanie, umożliwianie i wspieranie działań służących rozwijaniu dialogu między interesariuszami oraz ich integracji wokół rewitalizacji,
- zapewnienie aktywnego udziału i poczucia współautorstwa programu rewitalizacji ,
- wzmacnianie postaw proaktywnych oraz międzysrodowiskowych inicjatyw na rzecz wspólnego dobra,
- inicjowanie warunków do powstawania oddolnych projektów, które rozwiną społeczne aspekty rewitalizacji,
- wprowadzenie grup interesu w ocenę procesu rewitalizacji.

W procesie rewitalizacji wykorzystywane były bierne i czynne formy konsultacji społecznych. Formy bierne, a więc takie, w których prowadzona komunikacja jest jednokierunkowa to m.in. artykuły w informatorach samorządowych oraz krótkie informacje na stronach internetowych Gminy.

W ramach prac nad powstaniem programu istotnym elementem było zaproszenie przez Burmistrza do udziału w Zespole ds. Rewitalizacji szerokich grup społecznych.

Podczas całego procesu tworzenia planu użytkowane były następujące kanały komunikacji z otoczeniem. Kanały komunikacji z grupami interesu:

- Informacje na podstronie dot. rewitalizacji na stronie www gminy,
- Ogłoszenia w prasie gminnej,
- Bezpośrednie rozmowy osobami, które wyraziły chęć uczestnictwa w grupie roboczej,
- Zaproszenia bezpośrednie.

9.2. Procedura włączenia interesariuszy w prace projektowe.

Partycypacja społeczna została wpisana w proces rewitalizacji Gminy Boguchwała jako fundament działań na różnych **jego etapach, tj. diagnozowanie, programowanie, wdrażanie (w tym finansowanie), monitorowanie i ewaluacja**. Takie podejście ma na celu podniesienie skuteczności i trwałości projektów rewitalizacyjnych oraz gotowości i świadomości mieszkańców o partycypacyjnym współdecydowaniu o obszarze objętym Programem. Ponadto realizuje zasadę partnerstwa wynikającą z art. 5 Rozporządzenia Parlamentu Europejskiego i Rady (UE) Nr 1303/2013, polegającą na **łączeniu szerokiego grona partnerów (w szczególności lokalnych społeczności i przedsiębiorców, a także ekspertów)** w procesy programowania i realizacji projektów rewitalizacyjnych w ramach programów operacyjnych oraz konsekwentnego, otwartego i trwałego dialogu, także z tymi podmiotami i grupami, których rezultaty rewitalizacji mają dotyczyć. Opiera się ona na założeniu, **że opinia środowiska lokalnego jest najważniejszym elementem tworzenia dokumentu**, który ma stanowić narzędzie do projektowania konkretnych zadań, podejmowanych w celu rozwiązywania problemów i eliminacji niepożądanych zjawisk, a tym samym podnoszących jakość życia mieszkańców terenów zdegradowanych.

Proces diagnozowania sytuacji społeczno-ekonomicznej gminy Boguchwała oraz społecznego odbioru zagadnień objętych sytuacją kryzysową, odbywał się metodą partycypacyjną, której ideą jest **włączanie mieszkańców i partnerów społecznych w przebieg wyznaczania obszaru zdegradowanego i rewitalizacji**, a także przedsięwzięć i aktywności, które powinny przyczynić się do poprawy sytuacji na wyznaczonych podczas konsultacji obszarach.

Twórcy dokumentu tzn. samorząd gminy, uczestnicy oraz moderatorzy procesu, od samego początku kładli nacisk na wagę rozwiązań organizacyjnych (poszukiwanie nowych dróg dojścia) oraz potrzebę zmiany społecznej świadomości w zakresie szukania innych rozwiązań problemów na obszarach kryzysowych, poza tworzeniem na nich kolejnych, nowych inwestycji.

Warunkiem dobrej dyskusji jest świadomość społeczeństwa o rewitalizacji, o jej znaczeniu i efektach. Dlatego wiele uwagi poświęcono na dotarcie do społecznej świadomości mieszkańców gminy i dostarczenie im informacji o zaletach rewitalizacji i procesach towarzyszących wyprowadzaniu poszczególnych miejsc z sytuacji kryzysowej.

Pomocne okazały się tutaj narzędzia informatyczne – głównie strona internetowa gminy.

9.2.1. Spotkania z interesariuszami

W ramach procesu tworzenia programu przeprowadzone zostały następujące formy uspołeczniania procesu powstawania LPR-u.

A. SEMINARIUM WPROWADZAJĄCE

W ramach prac nad Programem Rewitalizacji w dniu 24 listopada 2016 r. odbyło się Seminarium wprowadzające do zagadnienia procesu rewitalizacji.

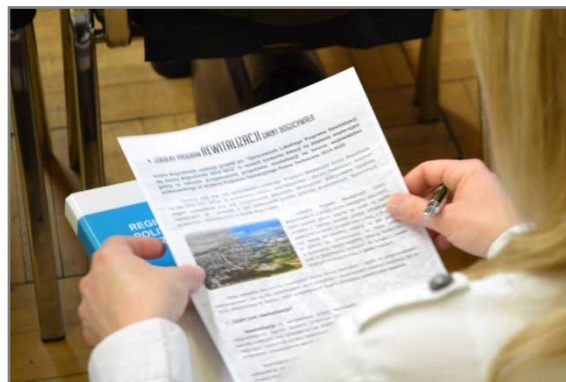

Aby dotrzeć do możliwie szerokiej grupy odbiorców przeprowadzono akcję informacyjną za pomocą mediów standardowych i elektronicznych.

Ogłoszenia i informacje kierowane były oficjalnie w formie ogłoszeń dostępnych publicznie oraz bezpośrednio do grup interesów – zwłaszcza sołtysów, radnych, przedstawicieli organizacji pozarządowych, organizacji kościelnych z terenu gminy, przedsiębiorstw, instytucji kultury, aktywistów społecznych.

Pracownicy Gminy odpowiedzialni za nadzór nad pracami rewitalizacyjnymi w trybie ciągłym prowadzili korespondencję i przyjmowanie pism od mieszkańców odnośnie programu.

Podczas spotkania omówiono zagadnienia związane z rewitalizacją zgodnie z poniższym planem:

1. *Wprowadzenie do rewitalizacji :*
 - 1) *podstawy prawne, omówienie projektu Ustawy rewitalizacyjnej,*
 - 2) *obszary rewitalizacji, jak wybrać obszar rewitalizacji w gminie?*
 - 3) *czym jest Lokalny Plan Rewitalizacji? co powinien zawierać LPR*
2. *Program rewitalizacji od A do Z*
3. *Źródła finansowania działań rewitalizacyjnych*

W spotkaniu wzięło udział 60 mieszkańców.

B. WARSZTATY - KONSULTACJE SPOŁECZNE

W ramach prac nad Programem Rewitalizacji w dniu 19 stycznia 2017 r. w ramach konsultacji społecznych odbyły się warsztaty.



Ogłoszenia i informacje kierowane były oficjalnie w formie ogłoszeń dostępnych publicznie oraz bezpośrednio do grup interesów – zwłaszcza sołtysów, radnych, przedstawicieli organizacji pozarządowych, organizacji kościelnych z terenu gminy, przedsiębiorstw, instytucji kultury, aktywistów społecznych.

Pracownicy Gminy odpowiedzialni za nadzór nad pracami rewitalizacyjnymi w trybie ciągłym prowadzili korespondencję i przyjmowanie pism od mieszkańców odnośnie programu.



Podczas spotkania omówiono zagadnienia związane z rewitalizacją zgodnie z poniższym planem:

1. *Prezentacja założeń Lokalnego Programu Rewitalizacji Gminy Boguchwała*
 - a) *Prezentacja obszarów wyznaczonych do rewitalizacji*
 - b) *Wyniki badań ankietowych*
2. *Wizja, cele strategiczne dla obszarów wyznaczonych do rewitalizacji*
4. *Zarządzanie Lokalnym Programem Rewitalizacji*

Warsztaty rewitalizacyjne, były przybliżeniem idei rewitalizacji, osadzenia jej w kontekście strategicznym procesów rozwojowych gminy, a także pokazania dobrych i złych praktyk działań rewitalizacyjnych. W części warsztatowej skupiono się na pogłębionym diagnozowaniu przyczyn powstawania problemów w sferze społecznej, gospodarczej, przestrzennej i środowiskowej oraz próbie osadzania poszczególnych zjawisk w konkretnych, wskazanych jednostkach urbanistycznych Gminy Boguchwała. W spotkaniu wzięło udział **60 mieszkańców**.

Wyniki prac warsztatowych i nałożone na to eksperckie analizy ilościowe w układzie jednostek urbanistycznych, pozwoliły wskazać te tereny, w których suma negatywnych zjawisk społecznych oraz towarzyszących im zjawisk gospodarczych, przestrzennych i środowiskowych wskazuje, iż obszar można uznać za zdegradowany.

Do ostatecznego wskazania obszaru rewitalizacji wykorzystano metodę wywiadów grupowych, z uwzględnieniem wyników z zebranych i opracowanych materiałów. W badaniu wzięli udział przedstawiciele Urzędu Miejskiego, instytucji odpowiedzialnej za pomoc społeczną, instytucji związanych z kulturą, przedstawiciele NGO oraz przedstawiciele lokalnej społeczności z obszarów uznanych za zdegradowane. Do przeprowadzenia zogniskowanych wywiadów grupowych skonstruowany został scenariusz wywiadu, mający postać określonych pytań badawczych oraz wypunktowanych kwestii, które omawiano z uczestnikami badania. Istotą prowadzonego badania było osadzenie omawianych problemów w bardzo konkretnym miejscu, w którym ich koncentracja jest największa.

W wyniku przeprowadzonych badań fokusowych uzyskano obraz szczególnej koncentracji obszarowej zdiagnozowanych problemów. Jednocześnie wskazano te miejsca i projekty, których potencjał pozytywnego oddziaływania na dany obszar, ale też na społeczność całej jednostki urbanistycznej, a

niierzadko całej gminy, jest największy. Nałożenie perspektywy koncentracji problemów i potencjału dla ich rozwiązania pozwoliło **wyznaczyć obszar rewitalizacji** i przeprowadzić ich pogłębioną diagnozę .

Najważniejszym celem pogłębionej analizy obszaru rewitalizacji było osadzenie procesu budowy programu rewitalizacji w lokalnym środowisku, bo tylko to gwarantuje trafność sformułowania celów rewitalizacji oraz adekwatność przedsięwzięć rewitalizacyjnych. To właśnie mieszkańcy obszaru rewitalizacji określili hierarchię zdiagnozowanych problemów, wskazując w ten sposób swoje priorytety w zakresie jakości życia. Pogłębionej diagnoza obszaru rewitalizacji dokonano na podstawie analizy desk research zgromadzonych danych statystycznych i dwóch technik badań jakościowych: zogniskowanych wywiadów grupowych wywiadów z liderami lokalnymi z obszaru rewitalizacji.

Przy pracach nad Programem Rewitalizacji także zdecydowano się na szeroki proces uspołecznienia oraz włączenia i zaangażowania mieszkańców Gminy Boguchwała. W ramach prac nad Programem Rewitalizacji w dniu 30 stycznia 2017 r. ogłoszono nabór projektów do realizacji w ramach rewitalizacji.



Projekty były zbierane do 8 lutego 2017 r.

W ramach naboru projektów (zadań) do realizacji na obszarach rewitalizacji zgłaszano projekty społeczne oraz inwestycyjne. Łącznie zgłoszono : 6 zadań społecznych oraz 14 zadań inwestycyjnych . Każde zgłoszone zadanie poddano analizie uzasadnienie dla realizacji zadania celem osiągnięcia pożądanych efektów rewitalizacyjnych oraz możliwości realizacyjnych samych zadań.

Z zgłoszonych zadań wszystkie społeczne znalazły umocowanie w przydatności dla realizacji celów rewitalizacji.

Z 14 zadań inwestycyjne 4 zostały odrzucone :

Zgłoszony projekt	Powód odrzucenia
Rozbudowa drogi powiatowej Nr 1436 R Błędowa Zgłobieńska - Zgłobień _Niechobrz polegająca na rozbiórce istniejącego i budowanie nowego obiektu mostowego na na potoku Lubcza w m. Zgłobień w km. 3+200 wraz z dojazdami w niezbędnym zakresie , na odcinku od km 3+130 do km 3+ 715 wraz z niezbędną infrastrukturą techniczną, budowlami i urządzeniami budowlanymi	Brak projektu w WPF Powiatu Rzeszowskiego
Zagospodarowanie istniejącego terenu stawu o pow. 2,06 ha na cele rekreacyjno sportowe oraz jako zbiornik służący do celów	Brak własności terenu

przeciwpowodziowych	
Zagospodarowanie pasa zieleni w Boguchwale od ul. Przemysłowej	Projekt realizowany w ramach budżetu Gminy
Przebudowa boisk sportowych przy Zespole Szkół w Niechobrze	Brak nadania nowych funkcji

Opracowany dokument Lokalnego Programu Rewitalizacji poddano konsultacjom społecznym a następnie zaprezentowano podczas seminarium podsumowującego „Rewitalizację w Gminie Boguchwała” :

C. SEMINARIUM PODSUMOWUJĄCE

W ramach prac nad Programem Rewitalizacji w dniu 30 marca 2017 r. w Sali Konferencyjnej Urzędu Miejskiego w Boguchwale odbyło się Seminarium podsumowujące proces tworzenia *Programu Rewitalizacji dla Gminy Boguchwała*.

Ogłoszenia i informacje kierowane były oficjalnie w formie ogłoszeń dostępnych publicznie oraz bezpośrednio do grup interesów – zwłaszcza sołtysów, radnych, przedstawicieli organizacji pozarządowych, organizacji kościelnych z terenu gminy, przedsiębiorstw, instytucji kultury, aktywistów społecznych.

Pracownicy Gminy odpowiedzialni za nadzór nad pracami rewitalizacyjnymi w trybie ciągłym prowadzili korespondencję i przyjmowanie pism od mieszkańców odnośnie programu.

Podczas spotkania omówiono zagadnienia związane z rewitalizacją zgodnie z poniższym planem:

1. *Prezentacja założeń Lokalnego Programu Rewitalizacji Gminy Boguchwała*

- a) *Wizja, cele strategiczne dla obszarów wyznaczonych do rewitalizacji*
- b) *Projekty inwestycyjne i społeczne w Lokalnym Programie Rewitalizacji*
- c) *Efekty Rewitalizacji*

2. *Plan finansowy LPR dla Gminy Boguchwała*

3. *Harmonogram wdrażania.*

W spotkaniu wzięło udział 64 mieszkańców.

D. PONOWNE KONSULTACJE SPOŁECZNE

W związku z uwagami Urzędu Marszałkowskiego oraz ponownie przeprowadzoną delimitacją obszarów zdegradowanych na terenie Gminy Boguchwała wyznaczono ponownie OBSZAR ZDEGRADOWANY I OBSZAR REWITALIZACJI obejmujący : MIASTO BOGUCHWAŁA .Konsultacje społeczne trwały od 31.10. do 15.11.2017r. i połączone były z naborem projektów na nowo wyznaczony obszar rewitalizacji. W wyniku konsultacji wpłynęło 5 wniosków dla projektów społecznych- wszystkie zostały uwzględnione w aktualizowanym LPR-rze oraz 1 projekt inwestycyjny , który także został uwzględniony w aktualizowanym LPR-rze.

W konsultacjach społecznych łącznie wzięło udział 34 osoby, które dodatkowo wypełniły ankietę konsultacyjną dotyczącą diagnozowanych negatywnych zjawisk obszaru rewitalizacji.

2017-12-21



Konsultacje społeczne aktualizacji Lokalnego Programu Rewitalizacji

Rozpoczęła się procedura konsultacji społecznych dotyczących aktualizacji projektu: "Lokalny Program Rewitalizacji Gminy Boguchwała na lata 2016-2022". Konsultacje odbędą się w dniach 21-27.12.2017 r.

Zaktualizowany Lokalny Program Rewitalizacji Gminy Boguchwała poddano konsultacjom społecznym w okresie od 21.12 do 27.12.2017r. a następnie zaprezentowano podczas Sesji Rady Miejskiej w Boguchwale.

9.2.2. Ankiety

W procesie przygotowania planu przeprowadzono badania wśród mieszkańców terenów będących przedmiotem projektu. W badaniu wzięło udział liczna grupa mieszkańców, którzy wyrazili swoje zdanie w badanych obszarach problemowych oraz strefie wymagającej rewitalizacji. Ankieta zamieszczona była na stronie poświęconej rewitalizacji. Była też kierowana bezpośrednio do interesariuszy społeczności lokalnej w formie papierowej. Ankiety dostępne były w formie wydruku w Urzędzie Miejskim. Omówienie wyników ankiet znajduje się w rozdziale dot. wyznaczenia stanu kryzysowego w gminie.

9.2.2.1. Wyniki badania ankietowego z okresu 31.10-15.11.2017r.

Celem badania ankietowego było zdiagnozowanie natężenia występujących na wskazanym obszarze **problemów społecznych** oraz problemów im towarzyszących:

- **gospodarczych**, np. niski stopień przedsiębiorczości,
- **przestrzenno-funkcjonalnych**, np. niewystarczający stopień wyposażenia w infrastrukturę techniczną, drogową i społeczną (usługi),
- **technicznych**, np. degradacja stanu technicznego obiektów budowlanych,
- **środowiskowych**, np. obecność odpadów stwarzających zagrożenie dla życia, zdrowia, ludzi, bądź stanu środowiska.

Uzyskane na podstawie niniejszej ankiety informacje zostały wykorzystane do prezentacji problemów obszaru rewitalizacji oraz potrzeb i oczekiwań związanych z wdrożeniem projektów zaplanowanych do realizacji.

Wyniki odpowiedzi na pytanie: *„Jakiego rodzaju problemy i w jakim natężeniu (skali) występują na obszarze wskazanym do rewitalizacji”*

SFERA SPOŁECZNA	Brak problemu	Niskie natężenie	Średnie natężenie	Wysokie natężenie
Bezrobocie	0,00%	11,76%	32,35%	55,88%
Ubóstwo	0,00%	17,65%	23,53%	58,82%
Niedostateczna opieka nad dziećmi i młodzieżą	2,94%	14,71%	50,00%	32,35%
Niewydolność w sprawach opiekuńczo-wychowawczych	2,94%	14,71%	58,82%	23,53%
Oslabienie funkcji wychowawczej rodziny	2,94%	11,76%	26,47%	58,82%
Brak poczucia bezpieczeństwa wśród społeczeństwa	2,94%	26,47%	55,88%	14,71%
Przemoc domowa	0,00%	79,41%	17,65%	2,94%
Niski poziom aktywności społecznej	0,00%	14,71%	50,00%	35,29%
Niski poziom integracji mieszkańców	0,00%	8,83%	23,53%	67,65%
Emigracja ludzi młodych i wykształconych	0,00%	2,94%	11,76%	85,29%
Niedobór zajęć kulturalno-edukacyjnych ukierunkowanych na osoby starszych	0,00%	14,71%	35,29%	50,00%

Wysokie natężenie problemów SFERA SPOŁECZNA obszar rewitalizacji -miasto Boguchwała

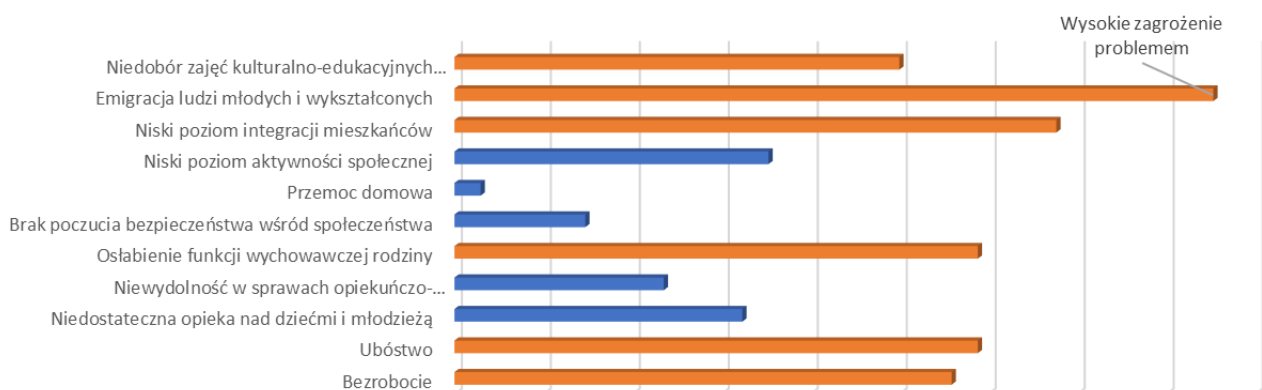

SFERA GOSPODARCZA	Brak problemu	Niskie natężenie	Średnie natężenie	Wysokie natężenie
Niski poziom przedsiębiorczości	0,00%	32,35%	17,65%	50,00%
Niewystarczająca liczba miejsc pracy	0,00%	17,65%	17,65%	64,71%
Słaba kondycja finansowa i niska aktywność małych i średnich przedsiębiorstw	0,00%	14,71%	50,00%	35,29%

Wysokie natężenie problemów SFERA GOSPODARCZA obszar rewitalizacji -miasto Boguchwała



SFERA PRZESTRZENNO-FUNKCJONALNA	Brak problemu	Niskie natężenie	Średnie natężenie	Wysokie natężenie
Niska dostępność usług publicznych	0,00%	61,76%	32,35%	5,88%
Niska estetyka przestrzeni publicznych - dróg, placów, skwerów, parków, małej architektury	0,00%	32,35%	64,71%	2,94%
Niezadawalająca dostępność transportowa	2,94%	64,71%	20,59%	8,82%
Brak miejsc wypoczynku i rekreacji	0,00%	73,53%	26,47%	0,00%
Brak miejsc integrujących starszych mieszkańców gminy	0,00%	20,59%	20,59%	58,82%

Wysokie natężenie problemów SFERA PRZESTRZENNO-FUNKCJONALNA obszar rewitalizacji -miasto Boguchwała

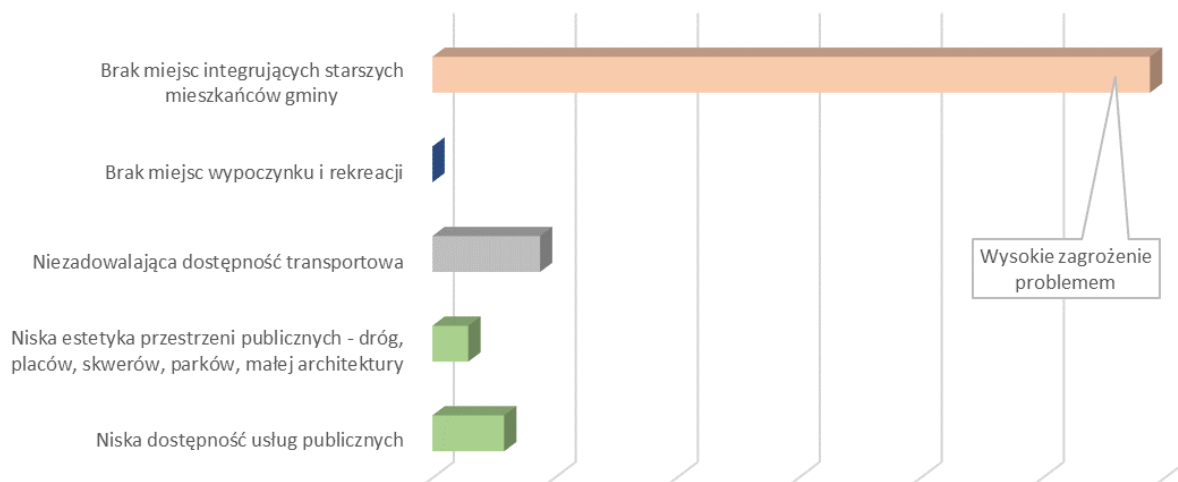

SFERA ŚRODOWISKOWA	Brak problemu	Niskie natężenie	Średnie natężenie	Wysokie natężenie
Zanieczyszczenie środowiska naturalnego	38,24%	38,24%	24,71%	8,82%
Zły stan powietrza atmosferycznego	17,65%	44,12%	20,59%	17,65%
Zagrożenie hałasem	20,59%	44,12%	17,65%	17,65%

Niskie natężenie problemów SFERA ŚRODOWISKOWA obszar rewitalizacji -miasto Boguchwała

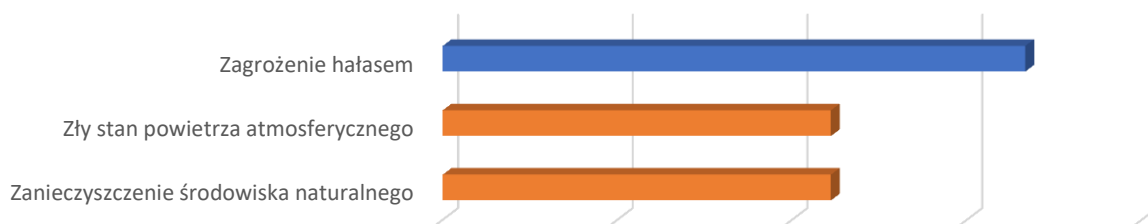

SFERA TECHNICZNA	Brak problemu	Niskie natężenie	Średnie natężenie	Wysokie natężenie
Zły stan infrastruktury technicznej	23,53%	41,18%	35,29%	0,00%
Zły stan infrastruktury społecznej	0,00%	14,71%	26,47%	58,82%
Zły stan budynków mieszkalnych	0,00%	35,29%	50,00%	14,71%
Niezadawalające warunki mieszkaniowe	5,88%	55,88%	38,24%	0,00%
Zły stan budynków użyteczności publicznej	0,00%	11,76%	32,35%	55,88%
Zły stan techniczny obiektów zabytkowych	0,00%	17,65%	20,59%	61,76%

Wysokie natężenie problemów SFERA TECHNICZNA obszar rewitalizacji -miasto Boguchwała

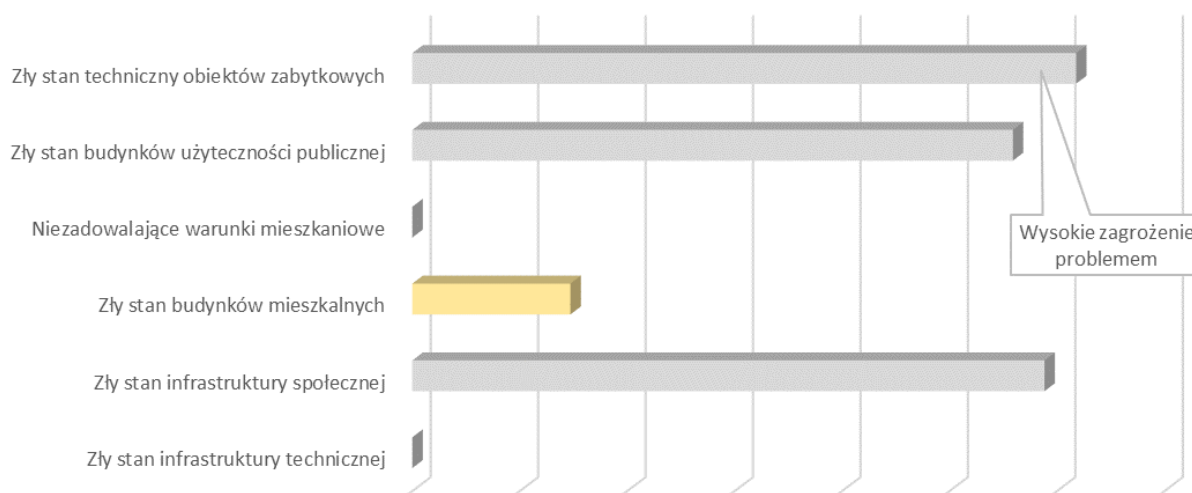

9.2.3. Strona internetowa www

Dla skoncentrowania informacji w zakresie rewitalizacji oraz dla ułatwienia poruszania się po tematyce rewitalizacji dla interesariuszy została przygotowana strona www jako podstrona głównej strony Gminy.

The screenshot shows the website interface for 'REWITALIZACJA'. The top navigation bar includes links for 'Strona główna', 'Aktualności', 'Gmina', 'Przedsiębiorcy', 'Kultura i rekreacja', 'Niezbędnik', and 'Biuletyn'. The sidebar on the left lists services such as 'Urząd', 'Elektroniczna Skrzynka Podawcza', 'Sprawy obywatelskie', 'Oświata', 'Pomoc społeczna', 'Ochrona środowiska', 'Budownictwo i nieruchomości', 'Podatki i opłaty lokalne', 'Organizacje pozarządowe', 'Inwestycje', 'Rodzina 500 plus', and 'Rewitalizacja'. The main content area features a large aerial photograph of Boguchwała and text detailing the 'Opracowanie Lokalnego Programu Rewitalizacji dla Gminy Boguchwała 2016-2022' project, its goals, and the consultation process.

<http://www.boguchwała.pl/390-menu-glowne/7099-rewitalizacja.html>

10. ODZIAŁYWANIE NA ŚRODOWISKO

Lokalny Program Rewitalizacji Gminy Boguchwała na lata 2016-2022 jest dokumentem kierunkowym, opracowanym w celu ożywienia zdiagnozowanych jako zdegradowane obszarów objętych rewitalizacją na terenie Gminy. Strefa rewitalizacji leży w granicach miejscowości: Niechobrz, Wola Zgłobieńska, Zarzecze, Zgłobień i Boguchwała.

Działania przewidziane do podejmowania, a zapisane w Lokalnym Programie Rewitalizacji mają na względzie specyfikę miejscowości, a w tym przypadku także występowanie na obszarze gminy Boguchwała miejsc atrakcyjnych przyrodniczo i krajobrazowo.

W celu identyfikacji potencjalnych oddziaływań na środowisko będących wynikiem realizacji Programu Rewitalizacji oraz oceny ich natężenia, a także określenia, czy w programie w należyty sposób został uwzględniony interes środowiska przyrodniczego i kulturowego rozpatrywano wpływ realizacji Programu Rewitalizacji na poszczególne komponenty środowiska:

- różnorodność biologiczną, zwierzęta i rośliny,
- ludzi,
- wodę,

- powietrze i środowisko akustyczne,
- powierzchnię ziemi,
- krajobraz i zabytki,
- klimat, zasoby naturalne.

W przypadku powierzchni ziemi, klimatu i zasobów naturalnych, stwierdzono neutralny wpływ realizacji *Programu Rewitalizacji*, natomiast na wszystkie pozostałe komponenty środowiska realizacja projektów będzie miała wpływ pozytywny. W przypadku realizacji przedsięwzięć inwestycyjnych niekorzystne oddziaływanie może nastąpić jedynie w fazie ich wykonywania i może być związane bezpośrednio z uciążliwościami powstającymi w trakcie prowadzonego procesu budowlanego. Wówczas oddziaływania mają charakter odwracalny, chwilowy oraz występują w relatywnie krótkim czasie (krótkoterminowo).

Program poddano opiniowaniu przez Państwowy Wojewódzki Inspektorat Sanitarny, który odstąpił od przeprowadzenia strategicznej oceny oddziaływania na środowisko (znak SNZ.9020.1.76.2017.EP).

Opinię swoją uzasadnił tym iż określone priorytety i cele ekologiczne oraz działania wpisują się w cele ochrony środowiska, określone na poziomie krajowym, wojewódzkim i powiatowym.

Realizacja zadań zaproponowanych w niniejszym dokumencie jest zgodna z priorytetami środowiskowymi określonymi w dokumencie strategicznym, jakim jest Strategia Rozwoju Województwa Podkarpackie 2020 oraz wpływa na zrównoważony rozwój województwa. Spójna jest z priorytetem 4 Środowisko i energetyka. Projekty zawarte w *Lokalnym Programie Rewitalizacji* wpisują się w cele priorytetu¹⁹:

Zabezpieczenie mieszkańców województwa podkarpackiego przed negatywnymi skutkami zagrożeń wywołanych czynnikami naturalnymi oraz wynikającymi z działalności człowieka

oraz

Osiągnięcie i utrzymanie dobrego stanu środowiska oraz zachowanie bioróżnorodności poprzez zrównoważony rozwój województwa.

Realizacja wyszczególnionych w Programie zadań wpływa na poprawę bezpieczeństwa ekologicznego i jakości środowiska, a także przyczyni się do zachowania różnorodności biologicznej i dziedzictwa kulturowego oraz wpłynie na ograniczenie zużycia zasobów środowiskowych, a zaniechanie realizacji działań określonych w programie prowadzić będzie do pogorszenia stanu środowiska i pogorszenia jakości życia mieszkańców gminy.

Program poddano także opiniowaniu przez RDOS w Rzeszowie, pismem znak WOOŚ.410.1.80.2017.AP.2 odstąpił od konieczności przeprowadzenia strategicznej oceny oddziaływania na środowisko *Lokalnego Programu Rewitalizacji Gminy Boguchwała na lata 2016-2022*.

W perspektywie długoterminowej działania, które będą realizowane, korzystnie wpłyną nie tylko na znaczącą poprawę warunków korzystania ze środowiska naturalnego, ale też na komfort życia mieszkańców gminy Boguchwała.

Można stwierdzić, iż *Lokalny Program Rewitalizacji Gminy Boguchwała na lata 2016-2022* pozwala na osiągnięcie w pełnym zakresie celów środowiskowych, szczególnie w wyniku realizowanych projektów infrastrukturalnych, których istotnym elementem są projekty związane z ochroną środowiska.

¹⁹Podkarpackie 2020, s.72, s.75

Załącznik nr 1:

SZCZEGÓŁOWE KARTY ZGŁOSZONYCH PROJEKTÓW SPOŁECZNYCH DO REWITALIZACJI

WNIOSEK O UMIESZCZENIE PROJEKTU SPOŁECZNEGO W LOKALNYM PROGRAMIE REWITALIZACJI GMINY BOGUCHWAŁA			
Data wpływu wniosku			
Miejsce składania	Urząd Miejski w Boguchwale ul. Suszyckich 33, 36-040 Boguchwała		
A. DANE DOTYCZĄCE WNIOSKODAWCY			
1. Nazwa wnioskodawcy	Miejski Ośrodek Pomocy Społecznej w Boguchwale		
1.1. Adres wnioskodawcy: (kod, miejscowość, ul, nr lokalu)	36-040 Boguchwała ul. Suszyckich 33	1.2. Dane telefoniczne, fax, adres e-mail	Tel. 17 87 55 260 Fax 17 87 55 201 a.nowak@mops.boguchwała.pl
1.3. Dane osoby upoważnionej do kontaktu (imię, nazwisko, telefon, e-mail)	Andżelika Nowak Tel 17 87 55 260 a.nowak@mops.boguchwała.pl		
2. Typ beneficjenta	jednostki samorządu terytorialnego, ich związki i stowarzyszenia		
	jednostki organizacyjne jednostek samorządu terytorialnego posiadające osobowość prawną		X
	instytucje kultury		
	osoby prawne i fizyczne będące organami prowadzącymi szkoły i placówki		
	partnerzy społeczni i gospodarczy (w tym organizacje pozarządowe)		
	kościół i związki wyznaniowe oraz osoby prawne kościołów i związków wyznaniowych		
	inny ... (należy podać jaki?)		
2.1. Inne instytucje i podmioty uczestniczące we wdrażaniu	Nie dotyczy		
B. DANE DOTYCZĄCE PROJEKTU			
3. Tytuł projektu	Centrum Rozwoju Społecznego dla Rodzin z Gminy Boguchwała		
3.1. Lokalizacja projektu (adres)	OBSZAR REWITALIZACJI	DOKŁADNY ADRES	
	Boguchwała (miasto w gminie miejsko-wiejskiej) Boguchwała (obszar wiejski w gminie miejsko-wiejskiej)	Miasto i Gmina Boguchwała	
3.2. Przewidywany termin realizacji	Termin rozpoczęcia	Termin zakończenia	
	2019	2020	

4. Opis projektu:	
CELE	Zwiększenie dostępności usług środowiskowych, opiekuńczych, usług wsparcia rodziny dla osób zagrożonych ubóstwem lub wykluczeniem społecznym. Projekt przyczyni się do realizacji celu szczegółowego RPO WP na lata 2014-2020 oraz Strategii ZIT ROF.
DZIAŁANIA	<p>Projekt wpisuje się w działania Centrum Rozwoju Społecznego w obszarze wsparcia rodzin jako element szerszych działań rewitalizacyjnych skierowanych przede wszystkim do mieszkańców Miasta Boguchwała, a w dalszej kolejności z terenu Gminy Boguchwała. Wsparcie będzie kierowane do rodzin, w których znajdują się osoby zagrożone ubóstwem lub wykluczeniem społecznym. Projekt stanowi odpowiedź na zdiagnozowane dla obszaru rewitalizacji problemy takie jak: dotyczące emigracji ludzi młodych dobrze wykształconych, niewystarczająca oferta zagospodarowania czasu wolnego dzieci i młodzieży, brak zaplecza dla prowadzenia działalności kulturalnej, osłabienie funkcji wychowawczej rodziny, niedobór zajęć kulturalno-edukacyjnych ukierunkowanych na osoby starsze, niska aktywność małych i średnich przedsiębiorstw, niski poziom przedsiębiorczości, niski poziom aktywności społecznej, niewystarczająca liczba miejsc pracy, niewydolność w sprawach opiekuńczo-wychowawczych, niedostateczna opieka nad dziećmi i młodzieżą, niski poziom integracji mieszkańców.</p> <p>Celem projektu jest zniwelowanie niekorzystnych zjawisk zdiagnozowanych na obszarze rewitalizacji poprzez poprawę zaradności i zdolności w przewyżnianiu różnego rodzaju trudności w wypełnianiu funkcji opiekuńczo wychowawczych rodzin zagrożonych ubóstwem lub wykluczeniem społecznym poprzez zastosowanie dostępnych narzędzi w zakresie wsparcia psychiczno - emocjonalnego, opiekuńczego, doradztwa, profilaktyki uzależnień, usług prozdrowotnych, treningu ekonomicznego, zdobywania umiejętności społecznych, mediacji wychowawczej, oraz przez utworzenie i funkcjonowanie placówki wsparcia dziennego dla dzieci w formie opiekuńczej. W placówce tej prowadzona będzie świetlica z kołami zainteresowań, korepetycjami i zajęciami wypełniającymi czas wolny. Powyższe przyczynia się do ograniczenia problemów obszaru zdegradowanego poprzez kompleksową rewitalizację tego obszaru. W ramach projektu planuje się również utworzenie świetlicy dla dorosłych.</p> <p>Projekt wpisuje się w działania Centrum Rozwoju Społecznego w obszarze wsparcia rodzin jako element szerszych działań rewitalizacyjnych skierowanych przede wszystkim do mieszkańców Miasta Boguchwała, a w dalszej kolejności z terenu Gminy Boguchwała. Wsparcie będzie kierowane do rodzin, w których znajdują się osoby zagrożone ubóstwem lub wykluczeniem społecznym. Projekt stanowi odpowiedź na zdiagnozowane dla obszaru rewitalizacji problemy takie jak: dotyczące emigracji ludzi młodych dobrze wykształconych, niewystarczająca oferta zagospodarowania czasu wolnego dzieci i młodzieży, brak zaplecza dla prowadzenia działalności kulturalnej, osłabienie funkcji wychowawczej rodziny, niedobór zajęć kulturalno-edukacyjnych ukierunkowanych na osoby starsze, niska aktywność małych i średnich przedsiębiorstw, niski poziom przedsiębiorczości, niski poziom aktywności społecznej, niewystarczająca liczba miejsc pracy, niewydolność w sprawach opiekuńczo-wychowawczych, niedostateczna opieka nad dziećmi i młodzieżą, niski poziom integracji mieszkańców.</p> <p>Celem projektu jest zniwelowanie niekorzystnych zjawisk zdiagnozowanych na obszarze rewitalizacji poprzez poprawę zaradności i zdolności w przewyżnianiu różnego rodzaju trudności w wypełnianiu funkcji opiekuńczo wychowawczych rodzin zagrożonych ubóstwem lub wykluczeniem społecznym poprzez zastosowanie dostępnych narzędzi w zakresie wsparcia psychiczno - emocjonalnego, opiekuńczego, doradztwa, profilaktyki uzależnień, usług prozdrowotnych, treningu ekonomicznego, zdobywania umiejętności społecznych, mediacji wychowawczej, oraz przez utworzenie i funkcjonowanie placówki wsparcia dziennego dla dzieci w formie opiekuńczej. W placówce tej prowadzona będzie świetlica z kołami zainteresowań, korepetycjami i zajęciami wypełniającymi czas wolny. Powyższe przyczynia się do ograniczenia problemów obszaru zdegradowanego poprzez kompleksową rewitalizację tego obszaru. W ramach projektu planuje się również utworzenie świetlicy dla dorosłych.</p>

DZIAŁANIA	<p>W celu realizacji niniejszego projektu niezbędne jest nadanie nowych funkcji społecznych, edukacyjnych i gospodarczych obiektom domu kultury oraz budynkowi sali widowiskowej w Boguchwale, które ze względu na zły stan techniczny nie spełniają swoich funkcji. Realizacja projektu wymaga wykorzystania zaplecza lokalowego oraz sprzętowego usytuowanego blisko społeczności obszaru rewitalizowanego.</p> <p>W przebudowanym budynku domu kultury w Boguchwale prowadzone będą zajęcia dla całych rodzin i ich członków z zakresu:</p> <ul style="list-style-type: none"> -Praca asystenta rodziny, -Terapia psychologiczna- rodzinna, -Zajęcia terapeutyczne, -Warsztaty umiejętności wychowawczych, -Warsztaty edukacyjno-profilaktyczne w zakresie problemu alkoholowego, -Warsztaty zdrowego stylu życia w tym warsztaty kulinarne, -Samopomocowe Grupy Wsparcia, - działalność placówki opiekuńczej w tym: zajęcia z bajkoterapii, warsztaty plastyczno-techniczne, gimnastyka korekcyjna, zajęcia psychokorekcyjne z dziećmi agresywnymi z rodzin z problemem alkoholowym i dotkniętych przemocą, zajęcia logopedyczne, korepetycje dla dzieci. <p>W przebudowanym budynku sali widowiskowej w Boguchwale prowadzone będą zajęcia dla całych rodzin i ich członków poprzez funkcjonowanie sali rozwoju zainteresowań i spędzania wolnego czasu. Aktywność w tym obiekcie będzie koncentrowała się na rozwoju zainteresowań oraz uzdolnień całych rodzin z wykorzystaniem sali dostosowanej do prowadzenia zajęć grup teatralnych, kabaretowych, zespołów muzycznych, inscenizacyjnych, seansów filmowych.</p> <p>Rezultaty projektu określone będą za pomocą wskaźnika rezultatu określonego w Szczegółowym Opisie Osi Priorytetowych RPO WP na lata 2014-2020 dla Działania 8.9 Poprawa dostępu do usług wsparcia rodziny i pieczy zastępczej – Zintegrowane Inwestycje Terytorialne tj. Liczba wspartych w programie miejsc świadczenia usług społecznych istniejących po zakończeniu projektu- szt 1.Niniejszy projekt przyczyni się do osiągnięcia celu strategicznego 1. Budowa wspólnoty społecznej w Gminie Boguchwała, cel operacyjny 1.1. Wzmocnienie procesów integracji i aktywizacji mieszkańców oraz 1.3. Przeciwdziałanie procesom wykluczenia i marginalizacji społecznej.</p>
<p>Grupa docelowa (grupa mieszkańców, która skorzysta z przedsięwzięcia) Proszę wskazać adresatów projektu jak najbardziej precyzyjnie i z podaniem specyfikacji grupy odbiorców</p>	<p>Grupę docelową stanowią rodziny zagrożone ubóstwem lub wykluczeniem społecznym korzystające ze świadczeń pomocy społecznej, które mają trudności w pełnieniu podstawowych funkcji opiekuńczo-wychowawczych względem swoich dzieci z wyznaczonego obszaru rewitalizacji, w następnej kolejności z terenu Gminy Boguchwała. Są to rodziny, które nie radzą sobie emocjonalnie, wychowawczo, finansowo. Ponadto rodziny te ze względu na swoją złą sytuację finansową i niezaradność gospodarczą nie mają możliwości korzystania na własną rękę z usług oferowanych w ramach projektu w celu polepszenia swojego położenia.</p>
<p>Prognozowane rezultaty wraz ze sposobem ich oceny w odniesieniu do celów rewitalizacji</p>	<p>Niniejszy projekt przyczyni się do osiągnięcia celu strategicznego 1. Budowa wspólnoty społecznej w Gminie Boguchwała, cel operacyjny 1.1. Wzmocnienie procesów integracji i aktywizacji mieszkańców oraz 1.3. Przeciwdziałanie procesom wykluczenia i marginalizacji społecznej.</p>
5. Typ projektu (odniesienie do przyjętych celów działań rewitalizacyjnych):	
	działania dotyczące zapobieganiu zjawisku bezrobocia
	działania dotyczące podniesienia bezpieczeństwa
X	działania dotyczące walki z patologiami społecznymi
X	działania dotyczące przeciwdziałaniu wykluczeniu społecznemu
X	działania dotyczące rozwoju zasobów ludzkich,

Uzasadnienie KOMPLEMENTARNOŚCI z działaniami infrastrukturalnymi :

Kompleksowa rewitalizacja obszaru zdegradowanego Miasta Boguchwały polegać będzie na realizacji projektów wzajemnie uzupełniających się poprzez wdrożenie działań społecznych w budynku domu kultury w Boguchwale oraz sali widowiskowej. Nadanie nowych funkcji społecznych, edukacyjnych i gospodarczych w/w obiektom pobudzać będzie aktywność środowisk lokalnych i stymulować współpracę na rzecz rozwoju społeczno-gospodarczego, a także przeciwdziałać zjawisku wykluczenia zdiagnozowanego na obszarze zdegradowanym. Wychodząc naprzeciw opisanym w punkcie **DZIAŁANIA** problemom planuje w przebudowanym budynku domu kultury oraz sali widowiskowej w Boguchwale przeprowadzenie działań w ramach EFS, mających na celu zwiększenie dostępności usług środowiskowych, opiekuńczych, usług wsparcia rodziny dla osób zagrożonych ubóstwem lub wykluczeniem społecznym. Realizacja założonych w niniejszym projekcie celów będzie możliwa tylko w oparciu o zasoby infrastrukturalne. Obecnie na obszarze rewitalizowanym nie ma odpowiedniego zaplecza lokalowego i sprzętowego do prowadzenia skutecznej rewitalizacji społecznej w tym wsparcia rozwoju społecznego dla rodzin. Przebudowa budynku sali widowiskowej oraz budynku domu kultury w Boguchwale jest niezbędna do przeprowadzenia działań w ramach EFS mających na celu zwiększenie dostępności usług środowiskowych, opiekuńczych, usług wsparcia rodziny dla osób zagrożonych ubóstwem lub wykluczeniem społecznym. Projekt pn. "Centrum Rozwoju Społecznego dla rodzin z Gminy Boguchwała" planowany do realizacji w ramach Działania 8.9 Poprawa dostępu do usług wsparcia rodziny i pieczy zastępczej – Zintegrowane Inwestycje Terytorialne jest komplementarny z zadaniem "Rewitalizacja Miasta Boguchwała- Kompleksowa rewitalizacja na terenie ROF" -projektem „Utworzenie Centrum Aktywności Lokalnej w Gminie Boguchwała”.

Wyżej wymienione przedsięwzięcia planowane do realizacji w ramach EFS i EFRR wzajemnie się uzupełniają i łącznie oddziałują na zdiagnozowany obszar problemowy, a także są odzwierciedleniem określonych w LPR dla Gminy Boguchwała celów szczegółowych rewitalizacji przedmiotowego obszaru miasta Boguchwała. Realizacja działań o charakterze infrastrukturalnym jest niezbędna do realizacji działań o charakterze społecznym.

Uzasadnienie NIEZBĘDNOŚCI PROJEKTU:

Rewitalizacja społeczna wymaga zastosowania szerokiej palety działań wspierających członków społeczności obszaru rewitalizowanego. Realizacja projektu w ramach działania 8.9 RPO WP 2014-2020 rewitalizować ma zanikające funkcje społeczne rodzin i poszczególnych ich członków opierając się na dostępnym w ramach tego działania wachlarzu usług.

6. WSKAŹNIKI		JM	LICZBA
6.1. Rezultatu	Liczba wspartych w programie miejsc świadczenia usług społecznych istniejących po zakończeniu projektu	szt	1
6.2. Produktu	Liczba osób zagrożonych ubóstwem lub wykluczeniem społecznym objętych usługami społecznymi świadczonymi w interesie ogólnym w programie	Os.	30

C. FINANSOWANIE PROJEKTU

6. Budżet projektu (w zł);(szacowane koszty)	Kwota projektu – 700 000 zł
7. Proszę podać nazwę Programu Operacyjnego, jeśli projekt finansowany jest ze źródeł europejskich	Regionalny Program Operacyjny Województwa Podkarpackiego na lata 2014-2020
Priorytet w programie	Oś prioretytowa VIII. Integracja społeczna
Działanie w programie	Działania 8.9 Poprawa dostępu do usług wsparcia rodziny i pieczy zastępczej – Zintegrowane Inwestycje Terytorialne
8. Wkład własny kwota % dofinansowania Jeżeli projekt ma wskazane źródło finansowania (np. w ramach RPO WP - wskazanie) proszę wskazać szacunkowy % dofinansowania i wartość wkładu w kwocie zł.	Wkład własny (5%): 35 000 zł.
7. Inne źródła (jakie ,w jakiej wysokości)	W przypadku nieotrzymania dofinansowania zadanie zrealizowane zostanie w ograniczonym zakresie ze środków własnych Miejskiego Ośrodka Pomocy Społecznej w Boguchwale.

WNIOSEK O UMIESZCZENIE PROJEKTU SPOŁECZNEGO W LOKALNYM PROGRAMIE REWITALIZACJI GMINY BOGUCHWAŁA			
Data wpływu wniosku			
Miejsce składania	Urząd Miejski w Boguchwale ul. Suszyckich 33, 36-040 Boguchwała		
A. DANE DOTYCZĄCE WNIOSKODAWCY			
1. Nazwa wnioskodawcy	Gmina Boguchwała		
1.1. Adres wnioskodawcy: (kod, miejscowość, ul, nr lokalu)	36-040 Boguchwała ul. Suszyckich 33	1.2. Dane telefoniczne, fax, adres e-mail	Tel. 17 87 55 220 Fax 17 87 55 201 k.krok@um.boguchwała.pl
1.3. Dane osoby upoważnionej do kontaktu (imię, nazwisko, telefon, e-mail)	Kinga Krok Tel 17 87 55 220 k.krok@um.boguchwała.pl		
2. Typ beneficjenta	jednostki samorządu terytorialnego, ich związki i stowarzyszenia	x	
	jednostki organizacyjne jednostek samorządu terytorialnego posiadające osobowość prawną		
	instytucje kultury		
	osoby prawne i fizyczne będące organami prowadzącymi szkoły i placówki		
	partnerzy społeczni i gospodarczy (w tym organizacje pozarządowe)		
	kościół i związki wyznaniowe oraz osoby prawne kościołów i związków wyznaniowych		
	inny ... (należy podać jaki?)		
2.1. Inne instytucje i podmioty uczestniczące we wdrażaniu	Możliwość realizacji zadania w partnerstwie.		
B. DANE DOTYCZĄCE PROJEKTU			
3. Tytuł projektu	„Utworzenie przedsiębiorstwa społecznego w Gminie Boguchwała”		
3.1. Lokalizacja projektu (adres)	OBSZAR REWITALIZACJI	DOKŁADNY ADRES	
	Boguchwała (miasto w gminie miejsko-wiejskiej) Boguchwała (obszar wiejski w gminie miejsko-wiejskiej)	Miasto i Gmina Boguchwała	
3.2. Przewidywany termin realizacji	Termin rozpoczęcia	Termin zakończenia	
	2018	2020	
4. Opis projektu:			

CELE	Utworzenie przedsiębiorstwa społecznego, mającego na celu aktywizację osób w niekorzystnej sytuacji oraz dostarczanie usług użyteczności społecznej na obszarze rewitalizowanym Miasta Boguchwała. Projekt przyczyni się do realizacji celu szczegółowego RPO WP na lata 2014-2020 oraz Strategii ZIT ROF.
DZIAŁANIA	<p>W ramach projektu planuje się w przebudowanym zabytkowym spichlerzu, budynku sali widowiskowej oraz budynku domu kultury w Boguchwale przeprowadzenie działań w ramach EFS tj. utworzenie przedsiębiorstwa społecznego, mającego na celu aktywizację osób w niekorzystnej sytuacji oraz dostarczanie usług użyteczności społecznej w regionie. Projekt stanowi odpowiedź na zdiagnozowane dla obszaru rewitalizacji problemy takie jak: dotyczące emigracji ludzi młodych dobrze wykształconych, niewystarczająca oferta zagospodarowania czasu wolnego dzieci i młodzieży, brak zaplecza dla prowadzenia działalności kulturalnej, osłabienie funkcji wychowawczej rodziny, niedobór zajęć kulturalno-edukacyjnych ukierunkowanych na osoby starsze, niska aktywność małych i średnich przedsiębiorstw, niski poziom przedsiębiorczości, niski poziom aktywności społecznej, niewystarczająca liczba miejsc pracy, niewydolność w sprawach opiekuńczo-wychowawczych, niedostateczna opieka nad dziećmi i młodzieżą, niski poziom integracji mieszkańców. W pierwszej kolejności z działań projektu korzystać będą mieszkańcy wyznaczonego obszaru rewitalizacji, w następnej kolejności z terenu Gminy Boguchwała. Projekt realizowany będzie w ramach Działania 8.5 Wspieranie rozwoju sektora ekonomii społecznej w regionie RPO WP na lata 2014-2020. W ramach projektu planuje się utworzenie przedsiębiorstwa społecznego prowadzącego wielobranżową działalność usługową w obiektach objętych rewitalizacją w ramach zadania "Rewitalizacja Miasta Boguchwała- Kompleksowa rewitalizacja na terenie ROF" - projekt „Utworzenie Centrum Aktywności Lokalnej w Gminie Boguchwała”. Siedzibą przedsiębiorstwa społecznego będzie budynek Spichlerza ze względu na fakt, że będzie tam prowadzone Centrum Wspierania Przedsiębiorczości, w tym przedsiębiorczości społecznej. Główne obszary działalności przedsiębiorstwa społecznego to: administrowanie, utrzymanie oraz pełnienie funkcji administracyjno-socjalnej do obsługi targowiska budynku Spichlerza, administrowanie, utrzymanie budynku domu kultury oraz sali widowiskowej w Boguchwale, prowadzenie działalności w postaci klubokawiarni na parterze Spichlerza w Boguchwale, prowadzenie działalności gastronomicznej w budynku domu kultury w Boguchwale, prowadzenie lokalnego kina w budynku sali widowiskowej w Boguchwale. Realizacja projektu daje możliwość utworzenia nowych, atrakcyjnych miejsc pracy dla osób, które samodzielnie nie radzą sobie na rynku, a także daje możliwość realizacji funkcji gospodarczych niezbędnych do działalności obiektów, którym zostaną nadane nowe funkcje w ramach programu rewitalizacji. Rezultaty projektu określone będą za pomocą wskaźnika rezultatu określonego w Szczegółowym Opisie Osi Priorytetowych RPO WP na lata 2014-2020 dla Działania 8.5 Wspieranie rozwoju sektora ekonomii społecznej w regionie RPO WP na lata 2014-2020.tj. Liczba miejsc pracy w utworzonych przedsiębiorstwach społecznych – szt. 5. Niniejszy projekt przyczyni się do osiągnięcia celu strategicznego 2. Wzmocnienie gospodarcze obszarów rewitalizacji, cel operacyjny:</p> <p>2.1 Aktywnie zarządzać przestrzenią gospodarczą na obszarze rewitalizacji poprzez: -wspieranie rozwoju przedsiębiorczości poprzez utworzenie min. przedsiębiorstwa społecznego</p> <p>2.2. Przeciwdziałanie bezrobociu i aktywizacja ekonomiczna mieszkańców poprzez: -aktywizację zawodową mieszkańców; -wykorzystanie narzędzi ekonomii społecznej do rozwiązywania problemów społecznych.</p>
Grupa docelowa <i>(grupa mieszkańców, która skorzysta z przedsięwzięcia)</i> <i>Proszę wskazać adresatów projektu jak najbardziej precyzyjnie i z podaniem specyfiki grupy odbiorców</i>	Z planowanego do złożenia projektu w pierwszej kolejności korzystać będą osoby zagrożone ubóstwem lub wykluczeniem społecznym zamieszkujące wyznaczony obszar rewitalizacji, w następnej kolejności z terenu Gminy Boguchwała.

Prognozowane rezultaty wraz ze sposobem ich oceny w odniesieniu do celów rewitalizacji	<p>Niniejszy projekt przyczyni się do osiągnięcia celu strategicznego:</p> <ol style="list-style-type: none"> 1. Budowa wspólnoty społecznej w Gminie Boguchwała, cel operacyjny : <ol style="list-style-type: none"> 1.3. Przeciwdziałanie procesom wykluczenia i marginalizacji społecznej poprzez: <ul style="list-style-type: none"> -realizowanie programów i projektów aktywizacji społecznej osób najbardziej potrzebujących, 2. Wzmocnienie gospodarcze obszarów rewitalizacji, cele operacyjne: <ol style="list-style-type: none"> 2.1 Aktywnie zarządzać przestrzenią gospodarczą na obszarze rewitalizacji poprzez: <ul style="list-style-type: none"> -wspieranie rozwoju przedsiębiorczości poprzez utworzenie min. przedsiębiorstwa społecznego 2.2. Przeciwdziałanie bezrobociu i aktywizacja ekonomiczna mieszkańców poprzez: <ul style="list-style-type: none"> -aktywizację zawodową mieszkańców; -wykorzystanie narzędzi ekonomii społecznej do rozwiązywania problemów społecznych
5. Typ projektu (odniesienie do przyjętych celów działań rewitalizacyjnych):	
x	działania dotyczące zapobieganiu zjawisku bezrobocia
	działania dotyczące podniesienia bezpieczeństwa
	działania dotyczące walki z patologiami społecznymi
X	działania dotyczące przeciwdziałaniu wykluczeniu społecznemu
x	działania dotyczące rozwoju zasobów ludzkich,
Uzasadnienie KOMPLEMENTARNOŚCI z działaniami infrastrukturalnymi:	
<p>Kompleksowa rewitalizacja obszaru zdegradowanego Miasta Boguchwały polegać będzie na realizacji projektów wzajemnie uzupełniających się poprzez wdrożenie działań społecznych w zabytkowym budynku Spichlerza, sali widowiskowej oraz budynku domu kultury w Boguchwale. Nadanie nowych funkcji społecznych, edukacyjnych i gospodarczych tym obiektom pobudzać będzie aktywność środowisk lokalnych i stymulować współpracę na rzecz rozwoju społeczno-gospodarczego, a także przeciwdziałać zjawisku wykluczenia zdiagnozowanego na obszarze zdegradowanym. Realizacja założonych w niniejszym projekcie celów będzie możliwa tylko w oparciu o zasoby infrastrukturalne. Obecnie na obszarze rewitalizowanym nie ma odpowiedniego zaplecza lokalowego i sprzętowego do prowadzenia skutecznej rewitalizacji społecznej w tym wsparcia przedsiębiorczości społecznej. Przebudowa zabytkowego budynku Spichlerza, budynku sali widowiskowej oraz budynku domu kultury w Boguchwale jest niezbędna do przeprowadzenia działań w ramach EFS mających na celu aktywizację osób w niekorzystnej sytuacji oraz dostarczaniu usług użyteczności społecznej w regionie. Projekt pn. „Utworzenie przedsiębiorstwa społecznego w Gminie Boguchwała” planowany do realizacji w ramach Działania 8.5 jest komplementarny z zadaniem „Rewitalizacja Miasta Boguchwała- Kompleksowa rewitalizacja na terenie ROF” - projektem „Utworzenie Centrum Aktywności Lokalnej w Gminie Boguchwała”. Wyżej wymienione przedsięwzięcia planowane do realizacji w ramach EFS i EFRR wzajemnie się uzupełniają i łącznie oddziałują na zdiagnozowany obszar problemowy, a także są odzwierciedleniem określonego w LPR dla Gminy Boguchwała celu rewitalizacji przedmiotowego obszaru miasta Boguchwała tj:</p> <ol style="list-style-type: none"> 1. Budowa wspólnoty społecznej w Gminie Boguchwała, cel operacyjny : <ol style="list-style-type: none"> 1.3. Przeciwdziałanie procesom wykluczenia i marginalizacji społecznej 2. Wzmocnienie gospodarcze obszarów rewitalizacji, cele operacyjne: <ol style="list-style-type: none"> 2.1 Aktywnie zarządzać przestrzenią gospodarczą na obszarze rewitalizacji 2.2. Przeciwdziałanie bezrobociu i aktywizacja ekonomiczna mieszkańców 	
Uzasadnienie NIEZBĘDNOŚCI PROJEKTU:	
<p>Powołanie do życia działania przedsiębiorstwa społecznego jest na terenie rewitalizowanym Gminy Boguchwała niezbędne z uwagi na:</p> <ol style="list-style-type: none"> 1. Umożliwienie wsparcia osób zagrożonych ubóstwem lub wykluczeniem społecznym poprzez stworzenie im atrakcyjnych miejsc pracy z wykorzystaniem narzędzi mentoringu i tutoring. Są to osoby, które z różnych powodów samodzielnie nie podejmą pracy oraz nie założą własnej działalności gospodarczej. Formuła przedsiębiorstwa społecznego daje im większe szanse na stałą pracę wspieraną dodatkowymi narzędziami dostępnymi w ramach działania 8.5 RPO WP 2014-2020. 2. Możliwość rozwijania funkcji gospodarczych i świadczenia usług społecznych, które są niezbędne do realizacji celów rewitalizacji społecznej w objętych rewitalizacją budynkach. 	

6. WSKAŹNIKI		JM	LICZBA
6.1. Rezultatu	Liczba miejsc pracy w utworzonych przedsiębiorstwach społecznych	szt	5
6.2. Produktu	Liczba podmiotów ekonomii społecznej objętych wsparciem	szt.	1
C. FINANSOWANIE PROJEKTU			
6. Budżet projektu (w zł);(szacowane koszty)	200 000 zł - planuje się, iż środki zostaną pozyskane poprzez Rzeszowską Agencję Rozwoju Regionalnego S.A. - projekt „ROWES-kompleksowe wsparcie sektora ekonomii społecznej w subregionie I” realizowanym w ramach Regionalnego Programu Operacyjnego Województwa Podkarpackiego na lata 2014-2020. Oś priorytetowa VIII Integracja społeczna, Działanie 8.5 Wspieranie rozwoju sektora ekonomii społecznej w regionie.		
7. Proszę podać nazwę Programu Operacyjnego, jeśli projekt finansowany jest ze źródeł europejskich	Regionalny Program Operacyjny Województwa Podkarpackiego na lata 2014-2020		
Priorytet w programie	Oś priorytetowa VIII. Integracja społeczna		
Działanie w programie	Działania 8.5 Wspieranie rozwoju sektora ekonomii społecznej w regionie		
8. Wkład własny kwota % dofinansowania <i>Jeżeli projekt ma wskazane źródło finansowania (np. w ramach RPO WP - wskazanie) proszę wskazać szacunkowy % dofinansowania i wartość wkładu w kwocie zł.</i>	-		
7. Inne źródła (jakie ,w jakiej wysokości)	W przypadku nieotrzymania dofinansowania zadanie zrealizowane zostanie ze środków własnych Gminy Boguchwała.		

WNIOSEK O UMIESZCZENIE PROJEKTU SPOŁECZNEGO W LOKALNYM PROGRAMIE REWITALIZACJI GMINY BOGUCHWAŁA			
Data wpływu wniosku			
Miejsce składania	Urząd Miejski w Boguchwałe ul. Suszyckich 33, 36-040 Boguchwała		
A. DANE DOTYCZĄCE WNIOSKODAWCY			
1. Nazwa wnioskodawcy	Miejski Ośrodek Pomocy Społecznej w Boguchwałe		
1.1. Adres wnioskodawcy: (kod, miejscowość, ul, nr lokalu)	36-040 Boguchwała ul. Suszyckich 33	1.2. Dane telefoniczne, fax, adres e-mail	Tel. 17 87 55 260 Fax 17 87 55 201 a.nowak@mops.boguchwała.pl
1.3. Dane osoby upoważnionej do kontaktu (imię, nazwisko, telefon, e-mail)	Andżelika Nowak Tel 17 87 55 260 a.nowak@mops.boguchwała.pl		
2. Typ beneficjenta	jednostki samorządu terytorialnego, ich związki i stowarzyszenia		
	jednostki organizacyjne jednostek samorządu terytorialnego posiadające osobowość prawną		x
	instytucje kultury		
	osoby prawne i fizyczne będące organami prowadzącymi szkoły i placówki		
	partnerzy społeczni i gospodarczy (w tym organizacje pozarządowe)		
	kościół i związki wyznaniowe oraz osoby prawne kościołów i związków wyznaniowych		
	inny ... (należy podać jaki?)		
2.1. Inne instytucje i podmioty uczestniczące we wdrażaniu			
B. DANE DOTYCZĄCE PROJEKTU			
3. Tytuł projektu	Centrum Rozwoju Społecznego dla Seniorów z Gminy Boguchwała		
3.1. Lokalizacja projektu (adres)	OBSZAR REWITALIZACJI	DOKŁADNY ADRES	
	Boguchwała (miasto w gminie miejsko-wiejskiej) Boguchwała (obszar wiejski w gminie miejsko-wiejskiej)	Miasto i Gmina Boguchwała	
3.2. Przewidywany termin realizacji	Termin rozpoczęcia	Termin zakończenia	
	2019	2020	
4. Opis projektu:			
CELE	Celem projektu jest zwiększenie dostępności usług społecznych w szczególności usług środowiskowych, opiekuńczych dla osób starszych. Projekt przyczyni się do realizacji celu szczegółowego RPO WP na lata 2014-2020 oraz Strategii ZIT ROF.		

DZIAŁANIA	<p>Projekt wpisuje się w działania Centrum Rozwoju Społecznego w obszarze wsparcia seniorów jako element szerszych działań rewitalizacyjnych skierowanych przede wszystkim do mieszkańców Miasta Boguchwała.</p> <p>W ramach projektu prowadzone będą działania wspierające opiekunów nieformalnych w opiece domowej poprzez: tworzenie krótkookresowych miejsc opieki w zastępstwie za opiekunów nieformalnych (wyłącznie w formie usług świadczonych w lokalnej społeczności). Planuje się stworzenie w domu kultury w Boguchwale miejsca świadczenia usług społecznych – świetlicę dla osób starszych. Świetlica będzie prowadziła grupowe zajęcia aktywizujące oraz podtrzymujące sprawność i zainteresowania uczestników. Uczestnicy wspomagani będą również w wykonywaniu podstawowych czynności życia codziennego, np. przy spożywaniu posiłków, o ile wymaga tego poziom ich niesamodzielności lub stan zdrowia. W szczególności działania będą się koncentrowały na:</p> <ol style="list-style-type: none"> 1. Umożliwieniu rozwijania aktywności w środowisku seniorów poprzez animowanie działań i wspieranie inicjatyw oddolnych, udział w konkursach i projektach 2. Organizowanie cyklicznych spotkań tematycznych o charakterze informacyjno-edukacyjnym dla środowiska osób w wieku poprodukcyjnym (np. zdrowie, bezpieczeństwo, międzypokoleniowa wymiana wiedzy, spotkania autorskie z ciekawymi osobowościami itp.), 3. Organizowanie zajęć praktycznych z różnych dziedzin (np. aktywność fizyczna, informatyka, edukacja finansowa, zdrowe żywienie i kulinaria itp.) <p>Realizacja tego typu działań da możliwość rozwoju osobistego osób starszych, większą identyfikację ze swoją miejscowością, wzrost aktywności społecznej co przyczyni się do osiągnięcia celów rewitalizacji,</p> <p>Projekt będzie realizowany jako element działalności Centrum Aktywności Społecznej w oparciu o zasoby techniczne dostępne na terenie Miasta Boguchwała, a więc dom kultury i salę widowiskową w Boguchwale. Ze względu na obecnie zły stan tych obiektów niezbędne jest ich odremontowanie i zagospodarowanie do pełnienia funkcji lokali użytkowych na potrzeby realizacji projektu, a także jego kontynuowania. Część pomieszczeń domu kultury zostanie wykorzystana na świetlicę seniora, kilka pomieszczeń ze stosownym wyposażeniem będzie służyło jako miejsce warsztatów tematycznych, zaplecze kuchenne wykorzystywane będzie do warsztatów zdrowego żywienia i kulinarnych, duża sala do zajęć ruchowych, w tym o charakterze rehabilitacyjnym lub aerobowych, czy też rozwijania zainteresowań np. tanecznych. Sala widowiskowa będzie służyła jako zaplecze rozwijania zainteresowań artystycznych w zakresie kina, teatru, kabaretu i innych aktywności, do których niezbędna jest sala z miejscami siedzącymi i stałą sceną.</p> <p>Rezultaty projektu określone będą za pomocą wskaźnika rezultatu określonego w Szczegółowym Opisie Osi Priorytetowych RPO WP na lata 2014-2020 dla Działania 8.8 Zwiększenie dostępu do usług społecznych i zdrowotnych – Zintegrowane Inwestycje Terytorialne tj. Liczba wspartych w programie miejsc świadczenia usług społecznych istniejących po zakończeniu projektu- szt 1. Niniejszy projekt przyczyni się do osiągnięcia celu strategicznego 1. Budowa wspólnoty społecznej w Gminie Boguchwała, cel operacyjny 1.1. Wzmocnienie procesów integracji i aktywizacji mieszkańców oraz 1.3. Przeciwdziałanie procesom wykluczenia i marginalizacji społecznej.</p>
<p>Grupa docelowa <i>(grupa mieszkańców, która skorzysta z przedsięwzięcia)</i> <i>Proszę wskazać adresatów projektu jak najbardziej precyzyjnie i z podaniem specyfiki grupy odbiorców</i></p>	<p>Wsparciem zostanie objętych 30 osób starszych zamieszkujących obszar rewitalizowany Miasta Boguchwała, które ze względu na podeszły wiek, stan zdrowia lub niepełnosprawność wymagają opieki lub pomocy w zaspokajaniu niezbędnych potrzeb życiowych.</p> <p>Zgodnie z wynikami diagnozy społecznej zwiększa się i będzie zwiększała liczba osób starszych na terenie rewitalizowanym Miasta Boguchwała.</p>
<p>Prognozowane rezultaty wraz ze sposobem ich oceny w odniesieniu do celów rewitalizacji</p>	<p>Niniejszy projekt przyczyni się do osiągnięcia celu strategicznego 1. Budowa wspólnoty społecznej w Gminie Boguchwała, cel operacyjny 1.1. Wzmocnienie procesów integracji i aktywizacji mieszkańców 1.3. Przeciwdziałanie procesom wykluczenia i marginalizacji społecznej oraz celu strategicznego 3 Poprawa jakości zamieszkania na obszarach rewitalizacji, cel operacyjny 3.1 Wykorzystanie istniejących zasobów do tworzenia atrakcyjnej oferty kulturalnej.</p>
<p>5. Typ projektu (odniesienie do przyjętych celów działań rewitalizacyjnych):</p>	
<p>działania dotyczące zapobieganiu zjawisku bezrobocia</p>	

	działania dotyczące podniesienia bezpieczeństwa
	działania dotyczące walki z patologiami społecznymi
X	działania dotyczące przeciwdziałaniu wykluczeniu społecznemu
X	działania dotyczące rozwoju zasobów ludzkich,

Uzasadnienie KOMPLEMENTARNOŚCI z działaniami infrastrukturalnymi :

Kompleksowa rewitalizacja obszaru zdegradowanego Miasta Boguchwała polegać będzie na realizacji projektów wzajemnie uzupełniających się poprzez wdrożenie działań społecznych w budynku domu kultury oraz sali widowiskowej w Boguchwale. Nadanie nowych funkcji społecznych, edukacyjnych i gospodarczych w/w obiektem pobudzać będzie aktywność środowisk lokalnych i stymulować współpracę na rzecz rozwoju społeczno-gospodarczego, a także przeciwdziałać zjawisku wykluczenia zdiagnozowanego na obszarze zdegradowanym. Wychodząc naprzeciw zdiagnozowanym problemom planuje się w przebudowanym budynku domu kultury oraz sali widowiskowej w Boguchwale przeprowadzenie działań w ramach EFS, mających na celu zwiększenie dostępności usług środowiskowych i opiekuńczych dla osób starszych. Realizacja założonych w niniejszym projekcie celów będzie możliwa tylko w oparciu o zasoby infrastrukturalne. Obecnie na obszarze rewitalizowanym nie ma odpowiedniego zaplecza lokalowego i sprzętowego do prowadzenia skutecznej rewitalizacji społecznej, w tym zwiększenia dostępności usług środowiskowych i opiekuńczych dla osób starszych. Przebudowa budynku sali widowiskowej oraz budynku domu kultury w Boguchwale jest niezbędna do przeprowadzenia działań w ramach EFS. Projekt pn. "Centrum Rozwoju Społecznego dla Seniorów z Gminy Boguchwała" planowany do realizacji w ramach Działania 8.8 Zwiększenie dostępu do usług społecznych i zdrowotnych – Zintegrowane Inwestycje Terytorialne jest komplementarny z zadaniem "Rewitalizacja Miasta Boguchwała- Kompleksowa rewitalizacja na terenie ROF"- projekt „Utworzenie Centrum Aktywności Lokalnej w Gminie Boguchwała”. Wyżej wymienione przedsięwzięcia planowane do realizacji w ramach EFS i EFRR wzajemnie się uzupełniają i łącznie oddziałują na zdiagnozowany obszar problemowy, a także są odzwierciedleniem określonych w LPR dla Gminy Boguchwała celów szczegółowych rewitalizacji przedmiotowego obszaru miasta Boguchwała. Realizacja działań o charakterze infrastrukturalnym jest niezbędna do realizacji działań o charakterze społecznym.

Uzasadnienie NIEZBĘDNOŚCI PROJEKTU:

Realizacja projektu jest niezbędna ze względu na zdiagnozowane problemy obszaru rewitalizowanego, w tym znaczne tempo starzenia się społeczeństwa przy małej integracji wewnątrz i międzypokoleniowej. Projekt ma zaangażować czasowo i emocjonalnie osoby starsze w uczestnictwo w organizowanych formach wsparcia. Dzięki temu uczestnicy naberą nowe kompetencje społeczne a ich opiekunowie nieformalni znajdą czas na realizację swoich własnych planów życiowych.

6. WSKAŹNIKI		JM	LICZBA
6.1. Rezultatu	Liczba wspartych w programie miejsc świadczenia usług społecznych istniejących po zakończeniu projektu	szt	1
6.2. Produktu	Liczba osób zagrożonych ubóstwem lub wykluczeniem społecznym objętych usługami społecznymi świadczonymi w interesie ogólnym w programie	Os.	30

C. FINANSOWANIE PROJEKTU

6. Budżet projektu (w zł);(szacowane koszty)	600 000 zł
7. Proszę podać nazwę Programu Operacyjnego, jeśli projekt finansowany jest ze źródeł europejskich	Regionalny Program Operacyjny Województwa Podkarpackiego na lata 2014-2020
Priorytet w programie	Oś priorytetowa VIII. Integracja społeczna
Działanie w programie	Działania 8.8 Zwiększenie dostępu do usług społecznych i zdrowotnych – Zintegrowane Inwestycje Terytorialne
8. Wkład własny kwota % dofinansowania	Wkład własny wynosi 5% dofinansowania czyli ok. 30 tys. Zł.
7. Inne źródła (jakie ,w jakiej wysokości)	W przypadku nieotrzymania dofinansowania zadanie zrealizowane zostanie w ograniczonym zakresie ze środków własnych Miejskiego Ośrodka Pomocy Społecznej w Boguchwale.

WNIOSEK O UMIESZCZENIE PROJEKTU SPOŁECZNEGO W LOKALNYM PROGRAMIE REWITALIZACJI GMINY BOGUCHWAŁA			
Data wpływu wniosku			
Miejsce składania	Urząd Miejski w Boguchwale ul. Suszyckich 33, 36-040 Boguchwała		
A. DANE DOTYCZĄCE WNIOSKODAWCY			
1. Nazwa wnioskodawcy	BD Center Sp. z o.o.		
1.1. Adres wnioskodawcy: (kod, miejscowość, ul, nr lokalu)	35-202 Rzeszów ul. Broniewskiego 1	1.2. Dane telefoniczne, fax, adres e-mail	Tel. 17 7411184
1.3. Dane osoby upoważnionej do kontaktu (imię, nazwisko, telefon, e-mail)	Paweł Walawender Tel 17 7411184		
2. Typ beneficjenta	jednostki samorządu terytorialnego, ich związki i stowarzyszenia		
	jednostki organizacyjne jednostek samorządu terytorialnego posiadające osobowość prawną		
	instytucje kultury		
	osoby prawne i fizyczne będące organami prowadzącymi szkoły i placówki		
	partnerzy społeczni i gospodarczy (w tym organizacje pozarządowe)		x
	kościół i związki wyznaniowe oraz osoby prawne kościołów i związków wyznaniowych		
	inny ... (należy podać jaki?)		
2.1. Inne instytucje i podmioty uczestniczące we wdrażaniu	Gminy ROF.		
B. DANE DOTYCZĄCE PROJEKTU			
3. Tytuł projektu	„Wsparcie przedsiębiorczości w Gminie Boguchwała”		
3.1. Lokalizacja projektu (adres)	OBSZAR REWITALIZACJI	DOKŁADNY ADRES	
	Boguchwała (miasto w gminie miejsko-wiejskiej) Boguchwała (obszar wiejski w gminie miejsko-wiejskiej)	Miasto i Gmina Boguchwała	
3.2. Przewidywany termin realizacji	Termin rozpoczęcia	Termin zakończenia	
	2019	2020	
4. Opis projektu:			
CELE	<p>Rozwój przedsiębiorczości rozumianej jako wspieranie samozatrudnienia przez doprowadzenie do powstania min. 13 nowych mikroprzedsiębiorstw i zapewnienie ich trwałości dzięki wykorzystaniu dostępnych instrumentów wsparcia.</p> <p>Projekt przyczyni się do realizacji celu szczegółowego RPO WP na lata 2014-2020 oraz Strategii ZIT ROF, ponieważ w wyniku jego realizacji 13 osób bezrobotnych – w tym kobiety i długotrwale bezrobotni założą własne działalności gospodarcze w postaci mikroprzedsiębiorstw tworząc miejsca pracy dla siebie i wzbogacając region o konkurencyjne firmy. Osobom, które założą działalność gospodarczą zostanie zapewnione wsparcie finansowe, pomostowe i doradcze w ilości i formie zapewniającej ich trwałość. Zaoferowana zostanie możliwość tworzenia działalności gospodarczych w otoczeniu lub wewnątrz przestrzeni zdegradowanych.</p>		

DZIAŁANIA	<p>Projekt wpisuje się w działania Centrum Wsparcia Przedsiębiorczości w Gminie Boguchwała jako element szerszych działań rewitalizacyjnych skierowanych przede wszystkim do mieszkańców Miasta Boguchwała, a w dalszej kolejności całej Gminy Boguchwała.</p> <p>Działania w ramach projektu to:</p> <ol style="list-style-type: none"> 1. Rekrutacja i analiza potrzeb uczestników, 2. Doradztwo i szkolenia przed założeniem działalności. Doradztwo grupowe oraz indywidualne. <p>Zakres: na podstawie zgłaszanych potrzeb uczestników np.:</p> <ul style="list-style-type: none"> -Finanse -Prawo -Marketing <p>-Doradztwo świadczone na zasadzie ad-hoc z zakresu różnych problemów związanych z udziałem w projekcie.</p> <ul style="list-style-type: none"> -Blok szkoleniowy. <ol style="list-style-type: none"> 3. Ocena biznes planów przez specjalistów. 4. Udzielenie wsparcia finansowego na rozwój przedsiębiorczości osobom, które pozytywnie przeszły etap oceny i założyły działalności gospodarcze. Wsparcie w postaci bezzwrotnej dotacji inwestycyjnej oraz wsparcie pomostowe udzielane do 12 miesięcy od momentu założenia działalności. 5. Wsparcie doradcze po założeniu działalności: Zakres: Prawo pracy, Źródła pozyskiwania kapitału, Księgowość i podatki, BHP, Informatyka, Zarządzanie jakością, Innowacyjność. <p>Projekt będzie realizowany jako element działalności Centrum Wsparcia Przedsiębiorczości w oparciu o zasoby techniczne dostępne na terenie Miasta Boguchwała. Działania wspierające typu biuro projektu, szkolenia, doradztwo będą odbywały się w budynku Spichlerza. Część pomieszczeń Spichlerza zostanie wykorzystana na pomieszczenia szkoleniowe/warsztatowe do prowadzenia zajęć wspierających przedsiębiorców w ramach niniejszego projektu, ale także szerzej poza nim. Rezultaty projektu określone będą za pomocą wskaźnika rezultatu określonego w Szczegółowym Opisie Osi Priorytetowych RPO WP na lata 2014-2020 dla Działania 7.7 Wsparcie rozwoju przedsiębiorczości – Zintegrowane Inwestycje Terytorialne tj. Liczba utworzonych miejsc pracy w ramach udzielonych z EFS środków na podjęcie działalności gospodarczej - szt 13.</p>
<p>Grupa docelowa (grupa mieszkańców, która skorzysta z przedsięwzięcia) Proszę wskazać adresatów projektu jak najbardziej precyzyjnie i z podaniem specyfiki grupy odbiorców</p>	<p>Grupą docelową jest 13 osób bezrobotnych zamierzających rozpocząć prowadzenie dg w wieku powyżej 29 roku życia będące w najtrudniejszej sytuacji na rynku pracy tj. osoby długotrwale bezrobotne i kobiety. Będą to osoby zamieszkujące w rozumieniu przepisów kodeksu cywilnego na obszarze Gminy Boguchwała. Grupa docelowa to osoby o różnym wykształceniu i doświadczeniem, ale wykazujące się na podstawie wywiadu doradcy zawodowego predyspozycją do prowadzenia działalności gospodarczej.</p>
<p>Prognozowane rezultaty wraz ze sposobem ich oceny w odniesieniu do celów rewitalizacji</p>	<p>Niniejszy projekt przyczyni się do osiągnięcia celów strategicznych:</p> <p>2 Wzmocnienie gospodarcze obszarów rewitalizacji, celów operacyjnych:</p> <ol style="list-style-type: none"> 2.1. Aktywnie zarządzać przestrzenią gospodarczą na obszarze rewitalizacji poprzez: <ul style="list-style-type: none"> -wspieranie rozwoju lokalnej przedsiębiorczości poprzez powstanie m.in. przedsiębiorstwa społecznego, -budowanie forum dialogu przedsiębiorców. 2.2. Przeciwdziałanie bezrobociu i aktywizacja ekonomiczna mieszkańców poprzez: <ul style="list-style-type: none"> -aktywizację zawodowa mieszkańców; -wykorzystanie narzędzi ekonomii społecznej do rozwiązywania problemów społecznych, -przeciwdziałanie wykluczeniu cyfrowemu (szkolenia, rozbudowa publicznych miejsc dostępu do Internetu)
5. Typ projektu (odniesienie do przyjętych celów działań rewitalizacyjnych):	
X	działania dotyczące zapobieganiu zjawisku bezrobocia
	działania dotyczące podniesienia bezpieczeństwa

	działania dotyczące walki z patologiami społecznymi
	działania dotyczące przeciwdziałaniu wykluczeniu społecznemu
X	działania dotyczące rozwoju zasobów ludzkich,

Uzasadnienie KOMPLEMENTARNOŚCI z działaniami infrastrukturalnymi :

Kompleksowa rewitalizacja obszaru zdegradowanego Miasta Boguchwały polegać będzie na realizacji projektów wzajemnie uzupełniających się poprzez wdrożenie działań społecznych w budynku Spichlerza w Boguchwale. Nadanie nowych funkcji społecznych, edukacyjnych i gospodarczych obecnie nieużytkowanym obiektom pobudzać będzie aktywność środowisk lokalnych i stymulować współpracę na rzecz rozwoju społeczno-gospodarczego, a także przeciwdziałać zjawisku wykluczenia zdiagnozowanego na obszarze zdegradowanym. Wychodząc naprzeciw opisanym w punkcie **DZIAŁANIA** aktywnościom planuje się w przebudowanym budynku Spichlerza w Boguchwale przeprowadzenie działań w ramach EFS wspierających rozwój przedsiębiorczości. Projekt pn. "Wsparcie przedsiębiorczości w Gminie Boguchwała" planowany do realizacji w ramach Działania 7.7 Wsparcie rozwoju przedsiębiorczości – Zintegrowane Inwestycje Terytorialne jest komplementarny z zadaniem "Rewitalizacja Miasta Boguchwała- Kompleksowa rewitalizacja na terenie ROF"- projekt „Utworzenie Centrum Aktywności Lokalnej w Gminie Boguchwała”.

Wyżej wymienione przedsięwzięcia planowane do realizacji w ramach EFS i EFRR wzajemnie się uzupełniają i łącznie oddziałują na zdiagnozowany obszar problemowy, a także są odzwierciedleniem określonych w LPR dla Gminy Boguchwała celów szczegółowych rewitalizacji przedmiotowego obszaru miasta Boguchwała. Realizacja działań o charakterze infrastrukturalnym jest niezbędne do realizacji działań o charakterze społecznym.

Uzasadnienie NIEZBĘDNOŚCI PROJEKTU:

Realizacja projektu jest niezbędna ze względu na zdiagnozowane problemy obszaru rewitalizowanego w tym niski odsetek osób zakładających i prowadzących działalność gospodarczą na własny rachunek, wysokie bezrobocie i duża skala ubóstwa. Rozwój przedsiębiorczości ma bezpośredni wpływ na poprawę sytuacji społeczno-gospodarczej ROF.

6. WSKAŹNIKI		JM	LICZBA
6.1. Rezultatu	Liczba utworzonych miejsc pracy w ramach udzielonych z EFS środków na podjęcie działalności gospodarczej	szt	13
6.2. Produktu	Liczba osób pozostających bez pracy które otrzymały bezzwrotne środki na podjęcie działalności gospodarczej w programie.	Os.	13
C. FINANSOWANIE PROJEKTU			
6. Budżet projektu (w zł);(szacowane koszty)	1 000 000 zł		
7. Proszę podać nazwę Programu Operacyjnego, jeśli projekt finansowany jest ze źródeł europejskich	Regionalny Program Operacyjny Województwa Podkarpackiego na lata 2014-2020		
Priorytet w programie	Oś priorytetowa VII. Regionalny rynek pracy		
Działanie w programie	Działania 7.7 Wsparcie rozwoju przedsiębiorczości. Zintegrowane Inwestycje Terytorialne.		
8. Wkład własny kwota % dofinansowania Jeżeli projekt ma wskazane źródło finansowania (np. w ramach RPO WP - wskazanie) proszę wskazać szacunkowy % dofinansowania i wartość wkładu w kwocie zł.	Wkład własny wynosi 5% dofinansowania czyli ok .50 tyś. zł.		
7. Inne źródła (jakie ,w jakiej wysokości)	Nie dotyczy.		

WNIOSEK O UMIESZCZENIE PROJEKTU SPOŁECZNEGO W LOKALNYM PROGRAMIE REWITALIZACJI GMINY BOGUCHWAŁA			
Data wpływu wniosku			
Miejsce składania		Urząd Miejski w Boguchwale ul. Suszyckich 33, 36-040 Boguchwała	
A. DANE DOTYCZĄCE WNIOSKODAWCY			
1. Nazwa wnioskodawcy		Gmina Boguchwała	
1.1. Adres wnioskodawcy: (kod, miejscowość, ul, nr lokalu)		36-040 Boguchwała ul. Suszyckich 33	1.2. Dane telefoniczne, fax, adres e-mail Tel. 17 87 55 220 Fax 17 87 55 201 k.krok@um.boguchwała.pl
1.3. Dane osoby upoważnionej do kontaktu (imię, nazwisko, telefon, e-mail)		Kinga Krok Tel: 17 87 55 220, k.krok@um.boguchwała.pl	
2. Typ beneficjenta		jednostki samorządu terytorialnego, ich związki i stowarzyszenia	X
		jednostki organizacyjne jednostek samorządu terytorialnego posiadające osobowość prawną	
		instytucje kultury	
		osoby prawne i fizyczne będące organami prowadzącymi szkoły i placówki	
		partnerzy społeczni i gospodarczy (w tym organizacje pozarządowe)	
		kościół i związki wyznaniowe oraz osoby prawne kościołów i związków wyznaniowych	
		inny ... (należy podać jaki?)	
2.1. Inne instytucje i podmioty uczestniczące we wdrażaniu		Nie dotyczy	
B. DANE DOTYCZĄCE PROJEKTU			
3. Tytuł projektu		Utworzenie Centrum Wsparcia Przedsiębiorczości w Gminie Boguchwała	
3.1. Lokalizacja projektu (adres)		OBSZAR REWITALIZACJI	DOKŁADNY ADRES
		Boguchwała (miasto w gminie miejsko-wiejskiej) Boguchwała (obszar wiejski w gminie miejsko-wiejskiej)	Miasto i Gmina Boguchwała
3.2. Przewidywany termin realizacji		Termin rozpoczęcia	Termin zakończenia
		2019	2020
4. Opis projektu:			
CELE	Wsparcie Rozwoju Przedsiębiorczości poprzez utworzenie Centrum Wsparcia Przedsiębiorczości w tym podmiotów ekonomii społecznej na terenie rewitalizowanym Miasta Boguchwała. Centrum ma za zadanie realizację kompleksu działań pomagających przedsiębiorstwom i ich pracownikom z terenu Gminy Boguchwała rozwijać się i stawać konkurencyjnymi, tworzyć, nowe, lepsze miejsca pracy dając zatrudnienie mieszkańcom obszaru zdegradowanego. Projekt przyczyni się do realizacji celu szczegółowego RPO WP na lata 2014-2020 oraz Strategii ZIT ROF.		

DZIAŁANIA	<p>Utworzenie i prowadzenie Centrum Wsparcia Przedsiębiorczości na terenie rewitalizowanym Miasta Boguchwała w budynku Spichlerza w Boguchwale. Centrum będzie miało za zadanie wspierać nowe jak i istniejące przedsiębiorstwa w tym podmioty ekonomii społecznej w ich rozwoju, nabywaniu kompetencji, doświadczeń, reprezentowaniu i promowaniu na szerokim rynku, udostępnianiu zaplecza lokalowego i sprzętowego, umożliwianiu nawiązywania szerszych kontaktów biznesowych. Działania Centrum będą się koncentrowały w kilku płaszczyznach:</p> <p>Prowadzenie Centrum Wsparcia Przedsiębiorczości jako biura zajmującego się organizacją wsparcia w kluczowych obszarach:</p> <ul style="list-style-type: none"> -wsparcie w zakresie pozyskiwania środków na założenie działalności gospodarczej - informacja i doradztwo/asysta w zakresie pozyskiwania środków z PUP i innych programów dotacyjnych np. PROW, RPO WP, -wsparcie istniejących przedsiębiorstw w zakresie pozyskiwania środków dotacyjnych w ramach programów UE oraz np. PUP, -pośrednictwo w zakresie pozyskiwania finansowania zwrotnego - współpraca z funduszami pożyczkowymi/poręczeń kredytowych i doradztwo/asysta w przygotowaniu podmiotu do ubiegania się pożyczkę/poręczenie, -informacja i doradztwo w zakresie wyboru korzystnej oferty finansowania kredytem bankowym/leasingiem - możliwość asysty/doradztwa w przygotowaniu stosownych dokumentów, -informacja i doradztwo w zakresie innych form finansowania przedsiębiorstwa takich jak: venture capital, faktoring, -organizowanie misji gospodarczych i nawiązywanie kontaktów z biznesem krajowym i zagranicznym -organizacja możliwości wzięcia udziału w targach i forach biznesu, -rozwój współpracy z podmiotami typu: uczelnie wyższe, szkoły zawodowe, cechy rzemiosł i izby rzemieślnicze, -promowanie oferty strefy ekonomicznej i terenów inwestycyjnych w Boguchwale wśród przedsiębiorstw w kraju i zagranicą. <p>Realizacja wsparcia przedsiębiorstw i/lub pracowników odbywać się będzie w postaci szkoleń i doradztwa w zakresach wynikających z diagnozy ich potrzeb. W wyżej wymienionym zakresie realizacja projektu planowana jest w ramach działania 9.5 RPO WP Podnoszenie kompetencji osób dorosłych w formach pozaszkolnych - dla pracowników przedsiębiorstw.</p> <p>W celu prawidłowej realizacji projektu udostępniona zostanie niezbędna baza lokalowa do prowadzenia działań w ramach Centrum Wsparcia Przedsiębiorczości, w tym lokali na spotkania, szkolenia i konferencje biznesowe oraz sal o charakterze warsztatowym z zapleczem informatycznym. Udostępniona również zostanie baza lokalowa dla działających stowarzyszeń w tym Klubu Przedsiębiorców Gminy Boguchwała i innych.</p> <p>Na parterze budynku planuje się udostępnienie pomieszczeń dla nowo tworzonego przedsiębiorstwa społecznego, w celu prowadzenia działalności gospodarczej w postaci klubo-kawiarni. Ze względu na centralne położenie budynku na środku Rynku w Boguchwale oprócz funkcji społecznych niezbędne jest nadanie mu również funkcji gospodarczych adekwatnych do tego miejsca. Działalność non-profit będzie prowadziło przedsiębiorstwo społeczne, które również będzie administrowało budynkiem Spichlerza.</p> <p>W celu realizacji niniejszego projektu niezbędne jest nadanie nowych funkcji społecznych i gospodarczych obiektowi Spichlerza w Boguchwale, który obecnie jest wyłączony z użytku i nie spełnia żadnych funkcji. Realizacja projektu wymaga wykorzystania zaplecza lokalowego oraz sprzętowego usytuowanego blisko społeczności obszaru rewitalizowanego.</p> <p>Centrum Wspierania Przedsiębiorczości.</p> <p>Niniejszy projekt przyczyni się do osiągnięcia celu strategicznego 1. Budowa wspólnoty społecznej w Gminie Boguchwała, cel operacyjny 1.1. Wzmocnienie procesów integracji i aktywizacji mieszkańców oraz 1.3. Przeciwdziałanie procesom wykluczenia i marginalizacji społecznej.</p>
------------------	---

<p>Grupa docelowa (grupa mieszkańców, która skorzysta z przedsięwzięcia) Proszę wskazać adresatów projektu jak najbardziej precyzyjnie i z podaniem specyfiki grupy odbiorców</p>	<p>Grupę docelową stanowią:</p> <ul style="list-style-type: none"> -Osoby planujące założyć własną działalność gospodarczą/podmiot ekonomii społecznej, -Przedsiębiorstwa/podmioty ekonomii społecznej posiadające swoją siedzibę na obszarze Gminy Boguchwała, -Pracownicy przedsiębiorstw/podmiotów ekonomii społecznej z terenu Gminy Boguchwała.
<p>Prognozowane rezultaty wraz ze sposobem ich oceny w odniesieniu do celów rewitalizacji</p>	<p>Niniejszy projekt przyczyni się do osiągnięcia celu strategicznego :</p> <ol style="list-style-type: none"> 1. Budowa wspólnoty społecznej w Gminie Boguchwała, celu operacyjnego: <ol style="list-style-type: none"> 1.3 Przeciwdziałanie procesom wykluczenia i marginalizacji społecznej poprzez: <ul style="list-style-type: none"> -Realizowanie programów i projektów aktywizacji społecznej osób najbardziej potrzebujących. 2. Wzmocnienie gospodarcze obszarów rewitalizacji, celu operacyjnego: <ol style="list-style-type: none"> 2.1. Aktywnie zarządzać przestrzenią gospodarczą na obszarze rewitalizacji poprzez: <ul style="list-style-type: none"> -wspieranie rozwoju lokalnej przedsiębiorczości poprzez utworzenie min. przedsiębiorstwa społecznego, -budowanie forum dialogu przedsiębiorców. 2.2. Przeciwdziałanie bezrobociu i aktywizacja ekonomiczna mieszkańców poprzez: <ul style="list-style-type: none"> -aktywizację zawodową mieszkańców; -wykorzystanie narzędzi ekonomii społecznej do rozwiązywania problemów społecznych.
5. Typ projektu (odniesienie do przyjętych celów działań rewitalizacyjnych):	
X	działania dotyczące zapobieganiu zjawisku bezrobocia
	działania dotyczące podniesienia bezpieczeństwa
	działania dotyczące walki z patologiami społecznymi
X	działania dotyczące przeciwdziałaniu wykluczeniu społecznemu
X	działania dotyczące rozwoju zasobów ludzkich,
<p>Uzasadnienie KOMPLEMENTARNOŚCI z działaniami infrastrukturalnymi :</p>	
<p>Kompleksowa rewitalizacja obszaru zdegradowanego Miasta Boguchwały polegać będzie na realizacji projektów wzajemnie uzupełniających się poprzez wdrożenie działań społeczno-gospodarczych w budynku Spichlerza w Boguchwale. Obecnie Boguchwała nie posiada stosownych lokali do organizacji Centrum Wsparcia Przedsiębiorczości. Efektywne wsparcia biznesu wymaga zaplecza lokalowego i sprzętowego w postaci biur, sal spotkań, szkoleń, warsztatów i konferencji. Ponadto budynek Spichlerza doskonale nadaje się do prowadzenia działalności przez przedsiębiorstwo społeczne ze względu na jego centralne usytuowanie na boguchwalskim rynku. Realizacja opisanych działań wymaga nadania nowych funkcji budynkowi Spichlerza. Jest to obecnie nieużytkowany obiekt, położony w dogodnym miejscu i spełniający warunki prowadzenia w nim działań Centrum Wspierania Przedsiębiorczości. Projekt pn. "Utworzenie Centrum Wsparcia Przedsiębiorczości" planowany do realizacji w ramach środków własnych Gminy Boguchwała oraz Działania 9.5 Podnoszenie kompetencji osób dorosłych w formach pozaszkolnych jest komplementarny z zadaniem "Rewitalizacja Miasta Boguchwała- Kompleksowa rewitalizacja na terenie ROF"- projekt „Utworzenie Centrum Aktywności Lokalnej w Gminie Boguchwała”. Wyżej wymienione przedsięwzięcia planowane do realizacji w ramach EFS i EFRR wzajemnie się uzupełniają i łącznie oddziałują na zdiagnozowany obszar problemowy, a także są odzwierciedleniem określonych w LPR dla Gminy Boguchwała celów szczegółowych rewitalizacji przedmiotowego obszaru miasta Boguchwała.</p>	

Uzasadnienie NIEZBĘDNOŚCI PROJEKTU:			
<p>Rewitalizacja społeczna wymaga zastosowania szerokiej palety działań wspierających członków społeczności obszaru rewitalizowanego. Realizacja niniejszego projektu rewitalizować ma zanikające funkcje społeczne i gospodarcze. Diagnoza obszaru rewitalizowanego wskazała na deficyty tego terenu w zakresie liczby podmiotów gospodarczych oraz podmiotów ekonomii społecznej w porównaniu z danymi wojewódzkimi lub krajowymi. Niska aktywność gospodarcza mieszkańców przekłada się na niski poziom życia oraz ubogą paletę usług gospodarczych w rewitalizowanym otoczeniu. Mała liczba podmiotów gospodarczych przekłada się też na niewystarczającą liczbę miejsc pracy na lokalnym rynku. Dlatego ważne jest podjęcie zdecydowanych działań, które mogłyby tę niekorzystną sytuację zmienić. Na bariery napotyka też rozwój działalności podmiotów ekonomii społecznej działających na zasadach non-profit. Przede wszystkim brakuje zaplecza lokalowego, ale też zaplecza do współdzielonych usług takich jak wspólne sale narad, szkoleń, konferencji czy warsztatów. Realizacja projektu ma tę lukę wypełnić stwarzając godne warunki do prowadzenia i rozwijania działalności w tym działalności podmiotów ekonomii społecznej.</p>			
6. WSKAŹNIKI		JM	LICZBA
6.1. Rezultatu	Liczba wspartych w programie miejsc wsparcia przedsiębiorczości istniejących po zakończeniu projektu Liczba osób, które uzyskały kwalifikacje w ramach pozaszkolnych form kształcenia (os)	szt	1 20
6.2. Produktu	Liczba podmiotów gospodarczych w tym podmiotów ekonomii społecznej wspartych działaniami w programie Liczba osób uczestniczących w pozaszkolnych formach kształcenia w programie (os)	Szt.	20
C. FINANSOWANIE PROJEKTU			
6. Budżet projektu (w zł);(szacowane koszty)	500 000,00 zł		
7. Proszę podać nazwę Programu Operacyjnego, jeśli projekt finansowany jest ze źródeł europejskich	Regionalny Program Operacyjny Województwa Podkarpackiego na lata 2014-2020 – działanie 9.5 w zakresie szkoleń dla pracowników Środki własne - pozostałe działania CWP		
Priorytet w programie	Oś priorytetowa IX. Jakość edukacji i kompetencji w regionie		
Działanie w programie	Działania 9.5 Podnoszenie kompetencji osób dorosłych w formach pozaszkolnych		
8. Wkład własny kwota % dofinansowania Jeżeli projekt ma wskazane źródło finansowania (np. w ramach RPO WP - wskazanie) proszę wskazać szacunkowy % dofinansowania i wartość wkładu w kwocie zł.	- projektu 9.5 – 400 000 zł, Wkład własny (10%): 40 000 zł. -Środki własne – 100 000 zł		
7. Inne źródła (jakie ,w jakiej wysokości)	W przypadku nieotrzymania dofinansowania zadanie zrealizowane zostanie w ograniczonym zakresie ze środków własnych Gminy Boguchwała.		

WNIOSK O UMIESZCZENIE PROJEKTU INWESTYCYJNEGO W LOKALNYM PROGRAMIE REWITALIZACJI GMINY BOGUCHWAŁA			
Data wpływu wniosku			
Miejsce składania	Urząd Miejski w Boguchwale Ul. Suszyckich 33, 36-040 Boguchwała		
A. DANE DOTYCZĄCE WNIOSKODAWCY			
1. Nazwa wnioskodawcy	Gmina Boguchwała		
1.1. Adres wnioskodawcy: (kod, miejscowość, ul, nr lokalu)	Urząd Miejski w Boguchwale Ul. Suszyckich 33, 36-040 Boguchwała	1.2. Dane telefoniczne, fax, adres e-mail	17 87 55 201
1.3. Dane osoby upoważnionej do kontaktu (imię, nazwisko, telefon, e-mail)	Małgorzata Darecka, 17 87 55 242, m.darecka@um.boguchwala.pl		
2. Typ beneficjenta	jednostki samorządu terytorialnego, ich związki i stowarzyszenia		x
	jednostki organizacyjne jednostek samorządu terytorialnego posiadające osobowość prawną		
	instytucje kultury		
	osoby prawne i fizyczne będące organami prowadzącymi szkoły i placówki		
	partnerzy społeczni i gospodarczy (w tym organizacje pozarządowe)		
	kościół i związki wyznaniowe oraz osoby prawne kościołów i związków wyznaniowych		
	inne ... (należy podać jaki?)		
DANE DOTYCZĄCE PROJEKTU			
3. Tytuł projektu	Zadanie "Rewitalizacja Miasta Boguchwała- Kompleksowa rewitalizacja na terenie ROF"- projekt „Utworzenie Centrum Aktywności Lokalnej w Gminie Boguchwała”		
3.1. Lokalizacja projektu (adres)	Gmina Boguchwała: Budynek zabytkowego Spichlerza w Boguchwale zlokalizowany na działce 1355/61- własność Gmina Boguchwała Budynek Domu Kultury w Boguchwale zlokalizowany na działce 760/23 nr budynku 15a- własność Gmina Boguchwała Budynek sali widowiskowej w Boguchwale zlokalizowany na działce nr 1399/4, nr budynku 33 a- własność Gminy Boguchwała		
3.2. Przewidywany termin rozpoczęcia i zakończenia prac	Termin rozpoczęcia	Termin zakończenia	
	2017	2019	
3.3. Stopień zaawansowania prac (analizy, zezwolenia, dok. techniczna)	<ol style="list-style-type: none"> 1. Wypis i wyrys z obowiązującego miejscowego planu zagospodarowania przestrzennego, albo zaświadczenie o przeznaczeniu nieruchomości w obowiązującym miejscowym planie zagospodarowania przestrzennego- Gmina Boguchwała posiada Plan Zagospodarowania Przestrzennego. 2. Dokumentacja techniczna- I kwartał 2018. 3. Udokumentowane prawo do dysponowania nieruchomościami w przypadku robót budowlanych- Gmina Boguchwała posiada prawo do dysponowania nieruchomościami. 4. Pozwolenie na budowę- II kwartał 2018. 		
4. Opis projektu (max. 4000 znaków) - cel projektu, realizacja działań			
Cel projektu:	Celem zadania Gminy Boguchwała będzie ograniczenie problemów obszaru zdegradowanego poprzez kompleksową rewitalizację tego obszaru. Projekt polegać będzie na realizacji przedsięwzięć wzajemnie uzupełniających się dzięki utworzeniu Centrum Aktywności Lokalnej w Gminie Boguchwała. Działania społeczne wdrożone		

zostaną w zabytkowym budynku Spichlerza, budynku domu kultury oraz budynku sali widowiskowej w Boguchwale. Nadanie nowych funkcji społecznych, edukacyjnych i gospodarczych wyżej wskazanym obiektom jest niezbędne do pobudzania aktywności środowisk lokalnych i stymulować będzie współpracę na rzecz rozwoju społeczno-gospodarczego, a także przeciwdziałać zjawisku wykluczenia zdiagnozowanego na obszarze zdegradowanym. Realizacja zadania "Rewitalizacja Miasta Boguchwała- Kompleksowa rewitalizacja na terenie ROF"- projektu „Utworzenie Centrum Aktywności Lokalnej w Gminie Boguchwała” ma na celu stworzenie bazy do realizacji kluczowych z punktu widzenia działań rewitalizacyjnych projektów o charakterze miękkim. Problemy które zostały zdiagnozowane na terenie obszaru do rewitalizacji a do których ograniczenia przyczyni się realizacja przedmiotowego zadania to przede wszystkim problemy dotyczące emigracji ludzi młodych dobrze wykształconych, niewystarczająca oferta zagospodarowania czasu wolnego dzieci i młodzieży, brak zaplecza dla prowadzenia działalności kulturalnej, osłabienie funkcji wychowawczej rodziny, niedobór zajęć kulturalno-edukacyjnych ukierunkowanych na osoby starsze, niska aktywność małych i średnich przedsiębiorstw, niski poziom przedsiębiorczości, niski poziom aktywności społecznej, niewystarczająca liczba miejsc pracy, niewydolność w sprawach opiekuńczo-wychowawczych, niedostateczna opieka nad dziećmi i młodzieżą, niski poziom integracji mieszkańców.

Wszystkie wspierane działania będą uwzględniać konieczność dostosowania infrastruktury i wyposażenia do potrzeb osób niepełnosprawnych.

W ramach zadania "Rewitalizacja Miasta Boguchwała-Kompleksowa rewitalizacja na terenie ROF" projektu „Utworzenie Centrum Aktywności Lokalnej w Gminie Boguchwała” planuje się realizację następujących działań:

-Przebudowa, rozbudowa i zmiana sposobu użytkowania spichlerza – Centrum Wsparcia Przedsiębiorczości w Gminie Boguchwała.

Wychodząc naprzeciw wskazanym powyżej problemom planuje w przebudowanym zabytkowym budynku Spichlerza w Boguchwale przeprowadzenie działań w ramach EFS : Działanie 8.5 Wspieranie rozwoju sektora ekonomii społecznej w regionie, Działanie 9.5 Podnoszenie kompetencji osób dorosłych w formach pozaszkolnych, Działanie 7.7 Wsparcie rozwoju przedsiębiorczości – Zintegrowane Inwestycje Terytorialne.

Utworzenie i prowadzenie Centrum Wsparcia Przedsiębiorczości na terenie rewitalizowanym Miasta Boguchwała tj. budynku Spichlerza w Boguchwale będzie miało za zadanie wspierać nowe jak i istniejące przedsiębiorstwa w tym podmioty ekonomii społecznej w ich rozwoju, nabywaniu kompetencji, doświadczeń, reprezentowaniu i promowaniu na szerokim rynku, udostępnianiu zaplecza lokalowego i sprzętowego, umożliwianiu nawiązywania szerszych kontaktów biznesowych.

Gmina Boguchwała zrealizowała w latach 2013-2014 zadanie pod nazwą „Budowa miejskiego rynku na terenie byłego gospodarstwa rolnego” w ramach RPO WP 2007-2013, Działanie 7.2 Rewitalizacja obszarów zdegradowanych. Celem ogólnym projektu było ożywienie społeczno-gospodarcze byłego gospodarstwa rolnego stanowiącego obszar zdegradowany w Boguchwale, polegające na rewitalizacji zespołu zabudowy jako placu publicznego - tj. rynku miejskiego z obiektami użyteczności publicznej oraz udostępnienie terenu i jego powiązanie z otoczeniem (utworzenie powiązań komunikacyjnych i przestrzennych oraz widokowych). Projekt objął kompleksową przebudowę terenu byłego gospodarstwa rolnego, w tym remont zabytkowego spichlerza stanowiącego centralny punkt nowego rynku. Oprócz poprawy estetyki zewnętrznej przedmiotowego budynku, wykonane zostały niezbędne prace konstrukcyjne: wymiana dachu, wzmocnienie budynku, wykonanie docieplenia ścian fundamentowych, montaż stolarki okiennej i drzwi zewnętrznych. Roboty budowlane nie dotyczyły natomiast wnętrza zabytkowego obiektu stąd zakończenie rewitalizacji spichlerza i oddanie go do użytkowania uwarunkowane jest przeprowadzeniem takich robót. Obecnie budynek zabytkowego spichlerza jest obiektem nieużytkowanym.

-Przebudowa Domu Kultury w Boguchwale – Poprawa stanu technicznego i funkcjonalnego obiektu -Centrum Rozwoju Społecznego.

Wychodząc naprzeciw wskazanym powyżej problemom planuje w przebudowanym budynku domu kultury w Boguchwale przeprowadzenie działań w ramach EFS: Działanie 8.8 Zwiększenie dostępu do usług społecznych i zdrowotnych – Zintegrowane Inwestycje Terytorialne, Działania 8.9 Poprawa dostępu do usług

	<p>wsparcia rodziny i pieczy zastępczej – Zintegrowane Inwestycje Terytorialne, Działanie 8.5 Wspieranie rozwoju sektora ekonomii społecznej w regionie.</p> <p>Obecnie budynek domu kultury ze względu na zły stan techniczny jest obiektem nieużytkowanym. Wymaga on przeprowadzenia gruntownych prac remontowo – budowlanych. Ze względu na stopień zużycia poszczególnych elementów wymagają one wymiany lub prac przywracające ich pierwotne walory techniczno – użytkowe oraz estetyczne.</p> <p><u>-Przebudowa sali widowiskowej w Boguchwale – Centrum Rozwoju Społecznego.</u></p> <p>Wychodząc naprzeciw wyżej opisanym problemom planuje w przebudowanym budynku sali widowiskowej w Boguchwale przeprowadzenie działań w ramach EFS: Działanie 8.8 Zwiększenie dostępu do usług społecznych i zdrowotnych – Zintegrowane Inwestycje Terytorialne, Działania 8.9 Poprawa dostępu do usług wsparcia rodziny i pieczy zastępczej – Zintegrowane Inwestycje Terytorialne, Działanie 8.5 Wspieranie rozwoju sektora ekonomii społecznej w regionie.</p> <p>Obecnie jest on wykorzystywany na potrzeby administracyjne Urzędu Miejskiego w Boguchwale.</p> <p>Obecnie stan techniczny budynku nie odpowiada wymaganiom technicznym wynikającym z przepisów prawa budowlanego jak również oczekiwaniom mieszkańców Boguchwały.</p> <p>W celu realizacji niniejszego projektu niezbędne jest przywrócenie dawnych oraz nadanie nowych funkcji społecznych, edukacyjnych i gospodarczych obiektowi sali widowiskowej w Boguchwale, które ze względu na zły stan techniczny nie spełniają swojego przeznaczenia.</p> <p>Planuje się, iż obiekt ten będzie wykorzystywany również do działań artystycznych przywracając mu dawną funkcję sceny teatralnej. Na terenie Gminy Boguchwała funkcjonuje kilkanaście kół teatralnych, zarówno wśród grup dziecięcych jak i młodzieżowych. Zapewnienie odpowiednich warunków lokalowych umożliwi miłośnikom kultury realizację własnych celów, poprzez udział w zajęciach amatorskiej grupy teatralnej, sprowadzanie i wystawianie sztuk teatralnych. Powstanie wielofunkcyjnej sceny umożliwi realizację koncertów muzycznych (zespoły ludowe, zespoły muzyki religijnej, sakralnej, chóry – działające na terenie Gminy Boguchwała). Rozpatruje się również możliwość wykorzystania Sali na działalność dyskusyjnego klubu filmowego.</p>
<p>Jakie cele rewitalizacyjne spełnia projekt?</p>	<p>Wyżej wymienione projekty planowane do realizacji w ramach EFS i EFRR wzajemnie się uzupełniają i łącznie oddziałują na zdiagnozowany obszar problemowy, a także są odzwierciedleniem określonych w LPR dla Gminy Boguchwała celów szczegółowych rewitalizacji przedmiotowego obszaru miasta Boguchwała tj:</p> <p><u>1.1. Wzmocnienie procesów integracji i aktywizacji mieszkańców:</u></p> <ul style="list-style-type: none"> -tworzenie ogólnodostępnych centrów aktywności (kultura, dialog, integracja) na bazie istniejącego zasobu budynków; -zwiększanie współodpowiedzialności mieszkańców za sprawy lokalne poprzez wykorzystywanie narzędzi partycypacji społecznej; -rozwój wolontariatu poprzez angażowanie mieszkańców w działania na rzecz wspólnoty; -zachęcanie młodych ludzi do angażowania się w sprawy społeczności lokalnych (wypracowanie i wdrożenie systemu wspierania liderów i animatorów), -stworzenie warunków do integracji międzypokoleniowej oraz rozwoju zainteresowań z dziedziny sztuki, -zachęcanie młodych ludzi do angażowania się w sprawy społeczności lokalnych (wypracowanie i wdrożenie systemu wspierania liderów i animatorów). <p><u>1.2. Aktywizowanie organizacji i stowarzyszeń pozarządowych w celu włączenia się w rozwiązywanie problemów społecznych na obszarze rewitalizacji:</u></p> <ul style="list-style-type: none"> -stwarzanie warunków do zrzeszania się mieszkańców poprzez utworzenie Centrum Aktywności Lokalnej w Gminie Boguchwała <p><u>1.3. Przeciwdziałanie procesom wykluczenia i marginalizacji społecznej:</u></p> <ul style="list-style-type: none"> -wzmacnianie działań profilaktycznych wspierających rodzinę; -realizowanie programów i projektów aktywizacji społecznej osób najbardziej potrzebujących, -wzbogacenie oferty zajęć kulturalno-edukacyjnych ukierunkowanych na osoby starsze, dzieci i młodzież. <p><u>2.1. Aktywnie zarządzać przestrzenią gospodarczą na obszarze rewitalizacji:</u></p>

	<p>-wspieranie rozwoju lokalnej przedsiębiorczości poprzez powstanie min. przedsiębiorstwa społecznego</p> <p>-budowanie forum dialogu przedsiębiorców.</p> <p><u>2.2. Przeciwdziałanie bezrobociu i aktywizacja ekonomiczna mieszkańców:</u></p> <p>-aktywizacja zawodowa mieszkańców;</p> <p>-wykorzystanie narzędzi ekonomii społecznej do rozwiązywania problemów społecznych,</p> <p>- przeciwdziałanie wykluczeniu cyfrowemu (szkolenia, rozbudowa publicznych miejsc dostępu do Internetu),</p> <p><u>3.1. Wykorzystanie istniejących zasobów do tworzenia atrakcyjnej oferty kulturalnej:</u></p> <p>-rozbudowa istniejących budynków pod funkcje kulturalne,</p> <p>-zwiększenie dostępności kultury poprzez nowoczesne rozwiązania organizacyjne.</p> <p><u>3.2. Kształtowanie wysokiej wartości przestrzeni publicznej:</u></p> <p>-rewitalizacja obiektów zabytkowych;</p> <p>-zwiększanie zaangażowania mieszkańców w dbałość o najbliższe otoczenie.</p>
<p>Jakie efekty rewitalizacyjne spełnia projekt?</p>	<p>Nadanie nowych funkcji społecznych, edukacyjnych i gospodarczych budynkowi zabytkowego Spichlerza, domu kultury oraz budynkowi sali widowiskowej w Boguchwale pobudzą rozwój środowisk lokalnych i stymulować współpracę na rzecz rozwoju społeczno-gospodarczego, a także przeciwdziałać zjawisku wykluczenia zdiagnozowanego na obszarze zdegradowanym.</p>
<p>Najważniejsze zadania rzeczowo-techniczne do wykonania (zakres projektu):</p>	<p>W ramach zadania "Rewitalizacja Miasta Boguchwała-Kompleksowa rewitalizacja na terenie ROF" projektu „Utworzenie Centrum Aktywności Lokalnej w Gminie Boguchwała” planuje się następujące działania:</p> <p><u>Przebudowa, rozbudowa i zmiana sposobu użytkowania spichlerza – Centrum Wsparcia Przedsiębiorczości w Gminie Boguchwała:</u></p> <p>W bieżącym etapie planuje się wykonanie prac:</p> <ul style="list-style-type: none"> - branży budowlanej (wykonanie posadzek, tynków wewnętrznych, okładziny ścienne, montaż stolarki drzwiowej, malowanie ścian, wykonanie zabudów oraz sufitów podwieszanych z płyt gipsowo-kartonowych, montaż urządzeń stałych typu winda osobowa, suszarki elektryczne, lustra, balustrady, poręcze dla niepełnosprawnych, parapety) -branży sanitarnej (technologia kotłowni i instalacja gazowa, instalacja c.o., instalacja wody i kanalizacji wraz z montażem armatury, instalacja wentylacji mechanicznej i klimatyzacji, -branży elektrycznej (instalacja elektryczna wraz z montażem oświetlenia, gniazd wtykowych, tablic, WLZ, instalacja oddymiania, odgromowa i połączeń wyrównawczych, instalacja systemu sygnalizacji włamania, CCTV wraz z urządzeniami, teletechniczna, monitoring wewnętrzny) <p>Ze względu na charakter budynku (zabytek wpisany do rejestru zabytków nieruchomych woj. Podkarpackiego) całość prac będzie prowadzona pod nadzorem Wojewódzkiego Konserwatora Zabytków.</p> <p>W ramach zadania planuje się również zakup wyposażenia.</p> <p>Wszystkie wspierane przedsięwzięcia będą uwzględniać konieczność dostosowania infrastruktury i wyposażenia do potrzeb osób niepełnosprawnych.</p> <p><u>Przebudowa domu kultury w Boguchwale – Poprawa stanu technicznego i funkcjonalnego obiektu - Centrum Rozwoju Społecznego.</u></p> <p>Zakres rzeczowy:</p> <ul style="list-style-type: none"> - ociepleniu ścian zewnętrznych oraz wykonaniu elewacji. -wymiana pokrycia dachowego, konstrukcja dachowa - wymiana stolarki drzwiowej i okiennej, - wykonanie odbojówek budynku oraz wykonanie chodników i miejsc postojowych, -wykonanie robót konstrukcyjnych związanych z przebudowa pomieszczeń, -branża budowlana (wykonanie posadzek, tynków wewnętrznych, okładziny ścienne, montaż stolarki drzwiowej, malowanie ścian, wykonanie zabudów oraz sufitów podwieszanych z płyt gipsowo-kartonowych, montaż urządzeń stałych typu winda osobowa, suszarki elektryczne, lustra, balustrady, poręcze dla niepełnosprawnych, parapety) -branży sanitarnej (technologia kotłowni i instalacja gazowa, instalacja c.o., instalacja wody i kanalizacji wraz z montażem armatury, instalacja wentylacji mechanicznej i klimatyzacji, -branży elektrycznej (instalacja elektryczna wraz z montażem oświetlenia, gniazd wtykowych, tablic, WLZ, instalacja oddymiania, odgromowa i połączeń

	<p>wyrównawczych, instalacja systemu sygnalizacji włamania, CCTV wraz z urządzeniami, teletechniczna, monitoring wewnętrzny i zewnętrzny).</p> <p>W ramach zadania planuje się również zakup wyposażenia.</p> <p><u>–"Przebudowa sali widowiskowej w Boguchwale"</u> – Centrum Rozwoju Społecznego.</p> <p>Zakres rzeczowy:</p> <ul style="list-style-type: none"> -wymiana stolarki drzwiowej i okiennej, -wykonanie robót konstrukcyjnych związanych z przebudowa pomieszczeń, -branża budowlana (wykonanie posadzek, tynków wewnętrznych, okładziny ścienne, malowanie ścian, wykonanie zabudów oraz sufitów podwieszanych z płyt gipsowo-kartonowych, suszarki elektryczne, lustra, balustrady, poręcze dla niepełnosprawnych, parapety) -branży sanitarnej (przebudowa instalacji c.o., przebudowa instalacji wody i kanalizacji wraz z montażem armatury, instalacja wentylacji mechanicznej i klimatyzacji, -branży elektrycznej (instalacja elektryczna wraz z montażem oświetlenia, gniazd wtykowych, tablic, WLZ, instalacja oddymiania, instalacja systemu sygnalizacji włamania, CCTV wraz z urządzeniami, teletechniczna, monitoring zewnętrzny). <p>W ramach zadania planuje się również zakup wyposażenia.</p>
<p>Grupa docelowa (grupa mieszkańców, która skorzysta z przedsięwzięcia)</p> <p><i>Proszę wskazać adresatów projektu jak najbardziej precyzyjnie i z podaniem specyfiki grupy odbiorców</i></p>	<p>Z planowanego do złożenia Zadania "Rewitalizacja Miasta Boguchwała- Kompleksowa rewitalizacja na terenie ROF"- projektu : „Utworzenie Centrum Aktywności Lokalnej w Gminie Boguchwała” w pierwszej kolejności korzystać będą mieszkańcy wyznaczonego obszaru rewitalizacji, w następnej kolejności z terenu Gminy Boguchwała.</p>
<p>Komplementarność z projektami społecznymi uzasadnienie (działania finansowane z EFS)</p>	<p>Celem zadania Gminy Boguchwała będzie ograniczenie problemów obszaru zdegradowanego poprzez kompleksową rewitalizację tego obszaru. Projekt polegać będzie na realizacji przedsięwzięć wzajemnie uzupełniających się dzięki utworzeniu Centrum Aktywności Lokalnej w Gminie Boguchwała. Działania społeczne wdrożone zostaną w zabytkowym budynku Spichlerza, budynku domu kultury oraz budynku sali widowiskowej w Boguchwale. Nadanie nowych funkcji społecznych, edukacyjnych i gospodarczych wyżej wskazanym obiektom jest niezbędne do pobudzania aktywności środowisk lokalnych i stymulować będzie współpracę na rzecz rozwoju społeczno-gospodarczego, a także przeciwdziałać zjawisku wykluczenia zdiagnozowanego na obszarze zdegradowanym. Realizacja zadania "Rewitalizacja Miasta Boguchwała- Kompleksowa rewitalizacja na terenie ROF"- projektu „Utworzenie Centrum Aktywności Lokalnej w Gminie Boguchwała” w ramach EFRR ma na celu stworzenie bazy do realizacji kluczowych z punktu widzenia działań rewitalizacyjnych projektów o charakterze miękkim. Problemy które zostały zdiagnozowane na terenie obszaru do rewitalizacji a do których ograniczenia przyczyni się realizacja przedmiotowego zadania to przede wszystkim problemy dotyczące emigracji ludzi młodych dobrze wykształconych, niewystarczająca oferta zagospodarowania czasu wolnego dzieci i młodzieży, zaburzenia stosunków międzyludzkich (nietolerancja, obojętność egoizm, oraz niskie poczucie bezpieczeństwa, brak miejsc i aktywności integrujących mieszkańców, brak zaplecza dla prowadzenia działalności kulturalnej, brak miejsc pracy, trudności w uzyskaniu okresowych umów o pracę dla bezrobotnych, tworzenia miejsc pracy w niepełnym wymiarze godzin, wysoki poziom bezrobocia oraz brak wsparcia dla kobiet pozwalającego im łączyć życie prywatne i zawodowe, niedostateczny poziom wsparcia w zakresie doradztwa inwestycyjnego, działalności eksperckiej oraz usług finansowych słabą kondycję finansową i niską aktywność małych i średnich przedsiębiorstw, zubożenie społeczeństwa ,wzrost nierówności dochodowych, ograniczenie siły nabywczej gospodarstw domowych.</p> <p>Wszystkie wspierane działania będą uwzględniać konieczność dostosowania infrastruktury i wyposażenia do potrzeb osób niepełnosprawnych.</p> <p>W ramach zadania "Rewitalizacja Miasta Boguchwała- Kompleksowa rewitalizacja na terenie ROF"- projekt „Utworzenie Centrum Aktywności Lokalnej w Gminie Boguchwała” planuje się realizację następujących działań:</p> <ul style="list-style-type: none"> -Przebudowa, rozbudowa i zmiana sposobu użytkowania spichlerza – Centrum Wsparcia Przedsiębiorczości w Gminie Boguchwała. <p>Proponowane przedsięwzięcie jest kontynuacją działań związanych z rewitalizacją,</p>

	<p>realizowanych w latach 2013-2014. Gmina Boguchwała zrealizowała wówczas projekt pn. „Budowa miejskiego rynku na terenie byłego gospodarstwa rolnego” współfinansowany ze środków EFRR w ramach działania 7.2 Rewitalizacja obszarów zdegradowanych RPO WP na lata 2007-2013, w ramach którego remontowi został poddany zabytkowy Spichlerz. Planuje się iż budynek ten stanowił będzie również część zadania pn. „Utworzenie Centrum Aktywności Lokalnej (...)”. Zakres rzeczowy planowany do realizacji nie pokrywa się z zakresem projektu zrealizowanego w ramach działania 7. 2 RPO WP 2007-2013 i nie prowadzi do naruszenia trwałości zrealizowanego projektu.</p> <p>Wychodząc naprzeciw wskazanym powyżej problemom planuje w przebudowanym zabytkowym budynku Spichlerza w Boguchwale przeprowadzenie działań w ramach EFS : Działanie 8.5 Wspieranie rozwoju sektora ekonomii społecznej w regionie, Działanie 9.5 Podnoszenie kompetencji osób dorosłych w formach pozaszkolnych, Działanie 7.7 Wsparcie rozwoju przedsiębiorczości – Zintegrowane Inwestycje Terytorialne.</p>
<p>Komplementarność z projektami społecznymi uzasadnienie (działania finansowane z EFS)</p>	<p>Utworzenie i prowadzenie Centrum Wsparcia Przedsiębiorczości na terenie rewitalizowanym Miasta Boguchwała tj. budynku Spichlerza w Boguchwale będzie miało za zadanie wspierać nowe jak i istniejące przedsiębiorstwa w tym podmioty ekonomii społecznej w ich rozwoju, nabywaniu kompetencji, doświadczeń, reprezentowaniu i promowaniu na szerokim rynku, udostępnianiu zaplecza lokalowego i sprzętowego, umożliwianiu nawiązywania szerszych kontaktów biznesowych.</p> <p>W ramach działania 8.5 RPO WP 2014-2020 planuje się utworzenie przedsiębiorstwa społecznego prowadzącego wielobranżową działalność usługową w obiektach objętych rewitalizacją w ramach zadania „Rewitalizacja Miasta Boguchwała-Kompleksowa rewitalizacja na terenie ROF”- projekt „Utworzenie Centrum Aktywności Lokalnej w Gminie Boguchwała” .</p> <p>Siedzibą przedsiębiorstwa społecznego będzie budynek Spichlerza ze względu na fakt, że będzie tam prowadzone Centrum Wsparcia Przedsiębiorczości, w tym przedsiębiorczości społecznej. Główne obszary działalności przedsiębiorstwa społecznego to administrowanie, utrzymanie oraz pełnienie funkcji administracyjno-socjalnej do obsługi targowiska zabytkowego budynku Spichlerza i prowadzenie działalności w postaci klubokawiarni na parterze budynku. Realizacja projektu daje możliwość utworzenia nowych, atrakcyjnych miejsc pracy dla osób, które samodzielnie nie radzą sobie na rynku, a także daje możliwość realizacji funkcji gospodarczych niezbędnych do działalności obiektu, któremu zostaną nadane nowe funkcje społeczne i gospodarcze w ramach programu rewitalizacji.</p> <p>Ponadto pomieszczenia zabytkowego Spichlerza zostaną przeznaczone na siedzibę stowarzyszeń, klubów oraz organizację szkoleń, warsztatów sympozjów związanych z działalnością w zakresie rozwoju i promocji przedsiębiorczości, w tym przedsiębiorczości społecznej na terenie Gminy Boguchwała.</p> <p>W ramach działania 9.5 RPO WP 2014-2020 Podnoszenie kompetencji osób dorosłych w formach pozaszkolnych, planuje się wdrożenie projektu pn. „Utworzenie Centrum Wsparcia Przedsiębiorczości w Gminie Boguchwała” mającego na celu podniesienie umiejętności, wiedzy i uzyskanie kwalifikacji przyczyniających się do wzmocnienia zdolności do zatrudnienia.</p> <p>Realizacja wsparcia przedsiębiorstw i ich pracowników odbywać się będzie w postaci szkoleń i doradztwa w zakresach wynikających z diagnozy ich potrzeb.</p> <p>W celu realizacji niniejszego projektu niezbędne jest nadanie nowych funkcji społecznych i gospodarczych obiektowi Spichlerza w Boguchwale, który obecnie jest wyłączony z użytku. Realizacja projektu wymaga wykorzystania zaplecza lokalowego oraz sprzętowego usytuowanego blisko społeczności obszaru rewitalizowanego.</p> <p>W celu prawidłowej realizacji projektu udostępniona zostanie niezbędna baza lokalowa do prowadzenia działań w ramach Centrum Wsparcia Przedsiębiorczości, w tym lokali na spotkania, szkolenia i konferencje biznesowe oraz sal o charakterze warsztatowym z zapleczem informatycznym.</p> <p>W ramach działania 7.7 RPO WP 2014-2020 planuje się realizację projektu pn. „Wsparcie przedsiębiorczości w Gminie Boguchwała”. Projekt przyczyni się do realizacji celu szczegółowego RPO WP na lata 2014-2020 oraz Strategii ZIT ROF, ponieważ w wyniku jego realizacji 13 osób bezrobotnych – w tym kobiety i długotrwale bezrobotni założą własne działalności gospodarcze w postaci mikroprzedsiębiorstw tworząc miejsca pracy dla siebie i wzbogacając region o</p>

	<p>konkurencyjne firmy. Osobom, które założą działalność gospodarczą zostanie zapewnione wsparcie finansowe, pomostowe i doradcze w ilości i formie zapewniającej ich trwałość. Zaoferowana zostanie możliwość tworzenia działalności gospodarczych w otoczeniu lub wewnątrz przestrzeni zdegradowanych. Projekt będzie realizowany jako element działalności Centrum Wsparcia Przedsiębiorczości w oparciu o zasoby techniczne dostępne na terenie Miasta Boguchwała. Działania wspierające typu biuro projektu, szkolenia, doradztwo będą odbywały się w budynku Spichlerza. Część pomieszczeń Spichlerza zostanie wykorzystana na pomieszczenia szkoleniowe i warsztatowe do prowadzenia zajęć wspierających przedsiębiorców w ramach niniejszego projektu, ale także szerzej poza nim.</p> <p>-Przebudowa Domu Kultury w Boguchwale – Poprawa stanu technicznego i funkcjonalnego obiektu -Centrum Rozwoju Społecznego.</p>
<p>Komplementarność z projektami społecznymi uzasadnienie (działania finansowane z EFS)</p>	<p>Budynek Domu Kultury w Boguchwale zlokalizowany przy ul. Kolejowej został wybudowany na przełomie lat 80-tych i 90-tych XX w. Znajduje się w miejscu gdzie do początku lat 50 funkcjonowała cegielnia, która opierała swoją produkcję o lokalne złoża surowca. Do dnia dzisiejszego można dostrzec ślady po wyrobiskach z których wydobywano glinę. Na części terenu zajętego niegdyś przez cegielnię funkcjonuje kompleks basenów kąpielowych.</p> <p>Wychodząc naprzeciw wskazanym powyżej problemom planuje w przebudowanym budynku domu kultury w Boguchwale przeprowadzenie działań w ramach EFS :Działanie 8.8 Zwiększenie dostępu do usług społecznych i zdrowotnych – Zintegrowane Inwestycje Terytorialne, Działania 8.9 Poprawa dostępu do usług wsparcia rodziny i pieczy zastępczej – Zintegrowane Inwestycje Terytorialne, Działanie 8.5 Wspieranie rozwoju sektora ekonomii społecznej w regionie.</p> <p>W ramach Działania 8.5 RPO WP 2014-2020 planuje się utworzenie przedsiębiorstwa społecznego prowadzącego wielobranżową działalność usługową w obiektach objętych rewitalizacją w ramach zadania "Rewitalizacja Miasta Boguchwała-Kompleksowa rewitalizacja na terenie ROF" -projekt „Utworzenie Centrum Aktywności Lokalnej w Gminie Boguchwała”.</p> <p>Główne obszary działalności przedsiębiorstwa społecznego to administrowanie, utrzymanie oraz prowadzenie działalności gastronomicznej w budynku domu kultury w Boguchwale. Realizacja projektu daje możliwość utworzenia nowych, atrakcyjnych miejsc pracy dla osób, które samodzielnie nie radzą sobie na rynku, a także daje możliwość realizacji funkcji gospodarczych niezbędnych do działalności obiektu, któremu zostaną nadane nowe funkcje w ramach programu rewitalizacji. Obecnie na obszarze rewitalizowanym nie ma odpowiedniego zaplecza lokalowego i sprzętowego do prowadzenia skutecznej rewitalizacji społecznej, w tym wsparcia przedsiębiorczości społecznej. Przebudowa budynku domu kultury w Boguchwale jest niezbędna do przeprowadzenia działań w ramach EFS mających na celu aktywizację osób w niekorzystnej sytuacji oraz dostarczaniu usług użyteczności społecznej w regionie.</p> <p>W ramach działania 8.9 Poprawa dostępu do usług wsparcia rodziny i pieczy zastępczej – Zintegrowane Inwestycje Terytorialne, planuje się zniwelowanie niekorzystnych zjawisk zdiagnozowanych na obszarze rewitalizacji poprzez poprawę zaradności i zdolności w przewyżnianiu różnego rodzaju trudności w wypełnianiu funkcji opiekuńczo wychowawczych rodzin zagrożonych ubóstwem lub wykluczeniem społecznym poprzez zastosowanie dostępnych narzędzi w zakresie wsparcia psychicznego - emocjonalnego, opiekuńczego, doradztwa, profilaktyki uzależnień, usług prozdrowotnych, treningu ekonomicznego, zdobywania umiejętności społecznych, mediacji wychowawczej, oraz przez utworzenie i funkcjonowanie placówki wsparcia dziennego dla dzieci w formie opiekuńczej. W placówce tej prowadzona będzie świetlica z kołami zainteresowań, korepetycjami i zajęciami wypełniającymi czas wolny. Powyższe przyczynia się do ograniczenia problemów obszaru zdegradowanego poprzez kompleksową rewitalizację tego obszaru. W celu realizacji niniejszego projektu niezbędne jest nadanie nowych funkcji społecznych, edukacyjnych i gospodarczych budynkowi domu kultury w Boguchwale, który ze względu na zły stan techniczny nie spełnia swoich funkcji. Realizacja projektu wymaga wykorzystania zaplecza lokalowego oraz sprzętowego usytuowanego blisko społeczności obszaru rewitalizowanego.</p> <p>W przebudowanym budynku domu kultury w Boguchwale prowadzone będą zajęcia dla całych rodzin i ich członków z zakresu:</p> <p>-Praca asystenta rodziny,</p>

	<ul style="list-style-type: none"> -Terapia psychologiczna- rodzinna, -Zajęcia terapeutyczne, -Warsztaty umiejętności wychowawczych, -Warsztaty edukacyjno-profilaktyczne w zakresie problemu alkoholowego, -Warsztaty zdrowego stylu życia w tym warsztaty kulinarne, -Samopomocowe Grupy Wsparcia, - działalność placówki opiekuńczej w tym: zajęcia z bajkoterapii, warsztaty plastyczno-techniczne, gimnastyka korekcyjna, zajęcia psychokorekcyjne z dziećmi agresywnymi z rodzin z problemem alkoholowym i dotkniętych przemocą, zajęcia logopedyczne, korepetycje dla dzieci.
<p>Komplementarność z projektami społecznymi uzasadnienie (działania finansowane z EFS)</p>	<p>W ramach działania 8.8 RPO WP 2014-2020 Zwiększenie dostępu do usług społecznych i zdrowotnych – Zintegrowane Inwestycje Terytorialne, planuje się zwiększenie dostępności usług społecznych w szczególności usług środowiskowych, opiekuńczych dla osób starszych. Projekt wpisuje się w działania Centrum Rozwoju Społecznego w obszarze wsparcia seniorów jako element szerszych działań rewitalizacyjnych skierowanych przede wszystkim do mieszkańców Miasta Boguchwała.</p> <p>W ramach projektu prowadzone będą działania wspierające opiekunów nieformalnych w opiece domowej poprzez tworzenie krótkookresowych miejsc opieki w zastępstwie za opiekunów nieformalnych (wyłącznie w formie usług świadczonych w lokalnej społeczności). Planuje się stworzenie w domu kultury w Boguchwale miejsca świadczenia usług społecznych – świetlicę dla osób starszych. Świetlica będzie prowadziła grupowe zajęcia aktywizujące oraz podtrzymujące sprawność i zainteresowania uczestników. Uczestnicy wspomagani będą również w wykonywaniu podstawowych czynności życia codziennego, np. przy spożywaniu posiłków, o ile wymaga tego poziom ich niesamodzielności lub stan zdrowia. W szczególności działania będą się koncentrowały na:</p> <ul style="list-style-type: none"> -Umożliwieniu rozwijania aktywności w środowisku seniorów poprzez animowanie działań i wspieranie inicjatyw oddolnych, udział w konkursach i projektach, -Organizowaniu cyklicznych spotkań tematycznych o charakterze informacyjno-edukacyjnym dla środowiska osób w wieku poprodukcyjnym (np. zdrowie, bezpieczeństwo, międzypokoleniowa wymiana wiedzy, spotkania autorskie z ciekawymi osobowościami itp.), -Organizowaniu zajęć praktycznych z różnych dziedzin (np. aktywność fizyczna, informatyka, edukacja finansowa, zdrowe żywienie i kulinaria itp.). <p>Realizacja tego typu działań da możliwość rozwoju osobistego osób starszych, większą identyfikację ze swoją miejscowością, wzrost aktywności społecznej co przyczyni się do osiągnięcia celów rewitalizacji.</p> <p>Projekt będzie realizowany jako element działalności Centrum Aktywności. Część pomieszczeń domu kultury zostanie wykorzystana na świetlicę seniora, kilka pomieszczeń ze stosownym wyposażeniem będzie służyło jako miejsce warsztatów tematycznych, zaplecze kuchenne wykorzystywane będzie do warsztatów zdrowego żywienia i kulinarnych, duża sala do zajęć ruchowych, w tym o charakterze rehabilitacyjnym lub aerobowych, czy też rozwijania zainteresowań np. tanecznych.</p> <p>-Przebudowa sali widowiskowej w Boguchwale –Centrum Rozwoju Społecznego. Budynek sali widowiskowej w Boguchwale w latach 70 i 80 XX wieku był wykorzystywany jako kino. Następnie na początku lat 90 stanowił zaplecze powstającej nowej samorządowej instytucji kultury. Obecnie stan techniczny budynku nie odpowiada wymaganiom technicznym wynikającym z przepisów prawa budowlanego jak również oczekiwaniom mieszkańców Boguchwały.</p> <p>Nadanie nowych funkcji społecznych, edukacyjnych i gospodarczych obiektowi pobudzać będzie aktywność środowisk lokalnych i stymulować współpracę na rzecz rozwoju społeczno-gospodarczego, a także przeciwdziałać zjawisku wykluczenia zdiagnozowanego na obszarze zdegradowanym.</p> <p>Wychodząc naprzeciw wyżej opisanym problemom planuje w przebudowanym budynku sali widowiskowej w Boguchwale przeprowadzenie działań w ramach EFS : Działanie 8.8 Zwiększenie dostępu do usług społecznych i zdrowotnych – Zintegrowane Inwestycje Terytorialne, Działania 8.9 Poprawa dostępu do usług wsparcia rodziny i pieczy zastępczej – Zintegrowane Inwestycje Terytorialne, Działanie 8.5 Wspieranie rozwoju sektora ekonomii społecznej w regionie.</p> <p>W ramach Działania 8.9 RPO WP 2014-2020 w przebudowanym budynku sali widowiskowej w Boguchwale prowadzone będą zajęcia dla całych rodzin i ich</p>

	<p>członków poprzez funkcjonowanie sali rozwoju zainteresowań i spędzania wolnego czasu. Aktywność w tym obiekcie będzie koncentrowała się na rozwoju zainteresowań oraz uzdolnień całych rodzin z wykorzystaniem sali dostosowanej do prowadzenia zajęć grup teatralnych, kabaretowych, zespołów muzycznych, inscenizacyjnych, seansów filmowych. Wsparcie będzie kierowane do rodzin, w których znajdują się osoby zagrożone ubóstwem lub wykluczeniem społecznym. W celu realizacji niniejszego projektu niezbędne jest przywrócenie dawnych oraz nadanie nowych funkcji społecznych, edukacyjnych i gospodarczych obiektowi sali widowiskowej w Boguchwale, które ze względu na zły stan techniczny nie spełniają swojego przeznaczenia. Realizacja projektu wymaga wykorzystania zaplecza lokalowego oraz sprzętowego usytuowanego blisko społeczności obszaru rewitalizowanego.</p>
<p>Komplementarność z projektami społecznymi uzasadnienie (działania finansowane z EFS)</p>	<p>W ramach Działania 8.5 RPO WP 2014-2020 planuje się utworzenie przedsiębiorstwa społecznego, mającego na celu aktywizację osób w niekorzystnej sytuacji oraz dostarczanie usług użyteczności społecznej w regionie. Projekt stanowi odpowiedź na zdiagnozowane dla obszaru rewitalizacji problemy. W ramach projektu planuje się utworzenie przedsiębiorstwa społecznego prowadzącego wielobranżową działalność usługową w obiektach objętych rewitalizacją w ramach zadania "Rewitalizacja Miasta Boguchwała- Kompleksowa rewitalizacja na terenie ROF" - projekt : „Utworzenie Centrum Aktywności Lokalnej w Gminie Boguchwała”. Siedzibą przedsiębiorstwa społecznego będzie budynek Spichlerza ze względu na fakt, że będzie tam prowadzone Centrum Wspierania Przedsiębiorczości, w tym przedsiębiorczości społecznej. Główne obszary działalności przedsiębiorstwa społecznego to administrowanie, utrzymanie oraz prowadzenie lokalnego kina w budynku sali widowiskowej w Boguchwale. Realizacja projektu daje możliwość utworzenia nowych, atrakcyjnych miejsc pracy dla osób, które samodzielnie nie radzą sobie na rynku, a także daje możliwość realizacji funkcji gospodarczych niezbędnych do działalności budynku sali widowiskowej, któremu zostaną przywrócone dawne oraz nadane nowe funkcje w ramach programu rewitalizacji.</p> <p>W ramach Działania 8.8 RPO WP 2014-2020 planuje się w przebudowanym sali widowiskowej w Boguchwale przeprowadzenie działań w ramach EFS, mających na celu zwiększenie dostępności usług środowiskowych i opiekuńczych dla osób starszych. Projekt ma zaangażować czasowo i emocjonalnie osoby starsze w uczestnictwo w organizowanych formach wsparcia. Dzięki temu uczestnicy naberą nowe kompetencje społeczne a ich opiekunowie nieformalni znajdą czas na realizację swoich własnych planów życiowych. Realizacja założonych w niniejszym projekcie celów będzie możliwa tylko w oparciu o zasoby infrastrukturalne. Obecnie na obszarze rewitalizowanym nie ma odpowiedniego zaplecza lokalowego i sprzętowego do prowadzenia skutecznej rewitalizacji społecznej, w tym zwiększenia dostępności usług środowiskowych i opiekuńczych dla osób starszych. Planuje się, że pomieszczenia sali widowiskowej będą służyły jako zaplecze rozwijania zainteresowań artystycznych w zakresie kina, teatru, kabaretu i innych aktywności, do których niezbędna jest sala z miejscami siedzącymi i stałą sceną.</p> <p>Przebudowa budynku sali widowiskowej w Boguchwale jest niezbędna do przeprowadzenia działań w ramach EFS. Sala widowiskowa stanowi element niezbędnego do prowadzenia rewitalizacji społecznej zaplecza technicznego. Prowadzenie Centrum Wsparcia Społecznego zarówno w części dla rodzin jak i seniorów ma zapewnić wszechstronny rozwój osób poddanych procesom rewitalizacji społecznej. Jednym z ważnych obszarów tego wsparcia jest stworzenie warunków do integracji międzypokoleniowej, rozwijania talentów i zainteresowań w obszarze kreacji scenicznej (teatr, kabaret, kino, pantomima, i inne wymagające sali ze sceną). Posiadanie zaplecza w postaci sali widowiskowej ze sceną, przebieralnia, wyposażonego w stopniowaną widownię daje więc możliwość rozwijania zainteresowań w wymienionych obszarach poprzez możliwość prezentacji tego typu sztuki ale też przede wszystkim powstania grup, które będą mogły tam ćwiczyć i pokazywać efekty swojej pracy. Obecnie na terenie Boguchwały nie ma sali widowiskowej z prawdziwą sceną do wykorzystania jako sala teatralna czy też kinowa. Ponadto ważnym atrybutem takiej sali powinno być rozmieszczenie miejsc na widowni w sposób umożliwiający widoczność – stopniowanie widowni. Takie warunki może spełniać po przeprowadzeniu niezbędnych prac remontowych obecna sala widowiskowa. Rewitalizacja tej przestrzeni będzie polegała również na nadaniu</p>

	jej funkcji gospodarczych. Salą widowiskową będzie zarządzało przedsiębiorstwo społeczne. Jego działania będą polegały na bieżącym administrowaniu salą a także na prowadzeniu w porozumieniu z MCK w Boguchwale stałego programu wydarzeń kulturalnych projekcje kinowe czy też spektakle teatralne.
Niezbędność projektu	Rewitalizacja społeczna wymaga zastosowania szerokiej palety działań wspierających członków społeczności obszaru rewitalizowanego. Nadanie nowych funkcji społecznych, edukacyjnych i gospodarczych budynkowi zabytkowego Spichlerza, sali widowiskowej oraz domu kultury w Boguchwale pobudzać będzie aktywność środowisk lokalnych i stymulować współpracę na rzecz rozwoju społeczno-gospodarczego, a także przeciwdziałać zjawisku wykluczenia zdiagnozowanego na obszarze zdegradowanym. Realizacja założonych w niniejszym zadaniu celów będzie możliwa tylko w oparciu o zasoby infrastrukturalne. Obecnie na obszarze rewitalizowanym nie ma odpowiedniego zaplecza lokalowego i sprzętowego do prowadzenia skutecznej rewitalizacji społecznej w tym wsparcia rozwoju społecznego rodzin osób starszych oraz gospodarczej poprzez utworzenie przedsiębiorstwa społecznego prowadzącego wielobranżową działalność usługową w obiektach objętych rewitalizacją w ramach projektu.
5. Typ projektu:	
x	A. przebudowa, rozbudowa, modernizacja i adaptacja obiektów infrastrukturalnych z przeznaczeniem na cele społeczne
	B. budowa, przebudowa, rozbudowa, modernizacja i adaptacja obiektów infrastruktury kultury
x	C. działania prowadzące do ożywienia gospodarczego rewitalizowanych obszarów
	D. zagospodarowanie przestrzeni publicznej na cele społeczne
	E. modernizacje, renowacje budynków użyteczności publicznej poprawiające ich estetykę zewnętrzną
	F. modernizacje, renowacje części wspólnych wielorodzinnych budynków mieszkalnych
x	H. realizacja zakupu sprzętu i wyposażenia bezpośrednio związanego z funkcją, jaka będzie pełniona przez budynek/przestrzeń publiczną
6. Wskaźniki osiągnięte w wyniku realizacji projektu*	
▪ Powierzchnia odnowionych budynków [m ²]:	2478,45
▪ Powierzchnia zagospodarowanego obszaru [ha]:	3,37
▪ Inne :	
C. FINANSOWANIE PROJEKTU	
7. Budżet projektu (w zł);	9 531 100,00
Proszę podać nazwę Programu Operacyjnego, jeśli projekt finansowany jest ze źródeł europejskich	Regionalny Program Operacyjny Województwa Podkarpackiego na lata 2014-2020
Priorytet w programie	Oś priorytetowa VI Spójność przestrzenna i społeczna
Działanie w programie	Działanie 6.5 Rewitalizacja przestrzeni regionalnej-Zintegrowane Inwestycje Terytorialne
Wkład własny kwota % dofinansowania	1 315 968,15-15% wkładu własnego
Inne źródła (jakie i w jakiej wysokości)	

TABELE

Tabela 1. Powierzchnia poszczególnych miejscowości w Gminie Boguchwała, stan na 31.12.2015 r. źródło: Urząd Miejski w Boguchwale	13
Tabela 2. Liczba ludności w Gminie Boguchwała w latach 2012-2015 źródło: opracowanie własne na podstawie danych z GUS	14
Tabela 3. Liczba mieszkańców w poszczególnych miejscowościach Gminy Boguchwała na koniec roku 2014 źródło: opracowanie własne na podstawie danych z Urzędu Miejskiego w Boguchwale	14
Tabela 4. Struktura wiekowa wg ekonomicznych kategorii wieku w Gminie Boguchwała w latach 2012-2015 Źródło: opracowanie własne na podstawie danych z GUS - Bank Danych Lokalnych.....	15
Tabela 5. Podmioty gospodarcze wpisane do rejestru REGON wg sektorów własnościowych źródło: Opracowanie własne na podstawie danych GUS – Bank Danych Lokalnych	20
Tabela 6. Korzystający z instalacji w % ogółu mieszkańców w Gminie Boguchwała w 2015 roku Źródło: opracowanie własne na podstawie danych z GUS – Bank Danych Lokalnych	23
Tabela 7. Wykaz wybranych kryteriów oceny i wskaźników zjawisk społecznych do wyznaczania obszarów zdegradowanych.....	24
Tabela 8. Wykaz wybranych kryteriów oceny i wskaźników zjawisk gospodarczych, przestrzenno- funkcjonalnych, środowiskowych i technicznych do wyznaczania obszarów zdegradowanych	25
Tabela 9. Zestawienie wskaźników zjawisk społecznych do wyznaczania obszarów zdegradowanych demografia, rynek pracy, pomoc społeczna	27
Tabela 10. Zestawienie wskaźników zjawisk społecznych do wyznaczania obszarów zdegradowanych integracja społeczna, bezpieczeństwo, edukacja.....	28
Tabela 11. Wartości wskaźnika degradacji dla zjawisk społecznych	35
Tabela 12. Wartości wskaźnika degradacji – sfera gospodarcza, przestrzenna, środowiskowa.....	36
Tabela 13. Zbiorczo wskaźniki degradacji poszczególnych sołectw	36
Tabela 14. Przestanki wyboru obszaru rewitalizacji: miasto Boguchwała.....	44
Tabela 15. Odpowiedź na pytanie: Które kierunki działań wg. Pani/Pana zdaniem przyczynią się do wyprowadzenia wybranego obszaru ze stanu kryzysowego oraz poprawy warunków i jakości życia mieszkańców.....	45
Tabela 16. Projekty społeczne.....	62
Tabela 17. Projekt inwestycyjny.....	62
Tabela 18.....	75
Tabela 19. Wykaz projektów zrealizowanych na wyznaczonym obszarze rewitalizacji lub realizowanych komplementarnych do zadań społecznych zaplanowanych w Lokalnym Programie Rewitalizacji	77
Tabela 20. Wzór wniosku do LPR – projekt inwestycyjny	91
Tabela 21. Wzór wniosku do LPR – projekt społeczny	93

RYSUNKI

<i>Rysunek 1. Lokalizacja Gminy Boguchwała źródło: www.boguchwala.pl</i>	<i>13</i>
<i>Rysunek 2. Liczba bezrobotnych w Gminie Boguchwała w latach 2012-2015 źródło: GUS.....</i>	<i>16</i>
<i>Rysunek 3. Środki przekazane organizacjom pozarządowym w Gminie Boguchwała [2015] Źródło: Urząd Miejski w Boguchwale.....</i>	<i>19</i>
<i>Rysunek 4. Ogłoszenie o naborze projektów do Lokalnego Programu Rewitalizacji.....</i>	<i>54</i>
<i>Rysunek 5. Lokalizacja zadań inwestycyjnych na obszarach rewitalizacji</i>	<i>59</i>