

**ZARZĄDZENIE NR 148.2019**  
**BURMISTRZA BOGUCHWAŁY**  
**z dnia 22 maja 2019 roku**

**w sprawie przedstawienia raportu o stanie Gminy Boguchwała za 2018 rok**

Na podstawie art.28aa ust.1 ustawy z dnia 8 marca 1990r. o samorządzie gminnym ( Dz.U.2019 poz.506) zarządzam, co następuje:

**§1.** Przedstawić raport o stanie Gminy za rok 2018 stanowiący załącznik do niniejszego zarządzenia.

**§2.** Raport o stanie Gminy Boguchwała podlega publikacji na stronie internetowej Gminy Boguchwała w Biuletynie Informacji Publicznej i przedstawienia Radzie Miejskiej.

**§3.** Zarządzenie wchodzi w życie z dniem podpisania.

**BURMISTRZ BOGUCHWAŁY**  
  
*dr Wiesław Kąkol*

Załącznik do Zarządzenia nr 148.2019  
Burmistrza Boguchwały z dnia 22 maja 2019 roku

# RAPORT O STANIE GMINY ZA ROK 2018

---



BOGUCHWAŁA 2019

## Spis treści

CZĘŚĆ I RAPORTU .....	3
1. Ogólna charakterystyka: .....	3
2. Demografia, bezrobocie, aktywność społeczna:.....	9
3. Finanse gminy .....	11
4. Gospodarka nieruchomościami i mienie komunalne .....	23
5. Ład przestrzenny .....	24
6. Infrastruktura techniczna i komunalna.....	29
7. Ochrona środowiska i gospodarka odpadami.....	39
8. Oświata .....	43
9. Promocja gminy, kultura, sport i rekreacja.....	47
10. Bezpieczeństwo publiczne .....	55
11. Realizacja programów, strategii, planów.....	60
CZĘŚĆ II RAPORTU Realizacja uchwał Rady Miejskiej .....	67
Referat Oświaty .....	68
Referat Organizacyjny.....	70
Referat Ochrony Środowiska .....	71
Biuro Rady Miejskiej i Burmistrza .....	74
Referat Podatków i Opłat Lokalnych .....	78
Referat Infrastruktury .....	78
Miejski Ośrodek Pomocy Społecznej .....	80
Referat Mienia Gminy i Planowania Przestrzennego .....	81
Referat Budżetu i Finansów .....	87
Referat Promocji Rozwoju i Polityki Społeczno-Gospodarczej .....	93
CZĘŚĆ III RAPORTU Realizacja budżetu obywatelskiego .....	96

# CZĘŚĆ I RAPORTU

## 1. Ogólna charakterystyka:

### a) Położenie i powierzchnia

Gmina Boguchwała leży pomiędzy 20°, a 21° długości geograficznej wschodniej i 50° szerokości geograficznej północnej. Pod względem fizyczno-geograficznym należy do obszaru Europy Środkowej, prowincji Karpaty i Podkarpacie, pod prowincji - Zewnętrzne Karpaty, makroregionu - Pogórze Karpackie, mezoregionu - na granicy Przedgórze Rzeszowskiego i Pogórze Strzyżowskiego. Pod względem administracyjnym Gmina Boguchwała znajduje się w powiecie rzeszowskim województwa podkarpackiego. Graniczy z pięcioma innymi gminami: Świlcza, Rzeszów, Lubenia, Iwierzycy, Czudec.

Gminę tworzy 10 miejscowości: miasto Boguchwała, Kielanówka, Lutoryż, Mogielnica, Niechobrz, Nosówka, Raclawówka, Wola Zgłobieńska, Zarzecze i Zgłobień. Cała Gmina liczący 20 479 mieszkańców (grudzień 2018) i zajmuje powierzchnię 8 897 ha. Najliczniejszą miejscowością w gminie jest miasto Boguchwała - 6 050 mieszkańców. Największą pod względem powierzchni – Niechobrz z 1 581,59 ha i 2 939 mieszkańców, najmniejszą - Zarzecze z 257,99 ha powierzchni i 581 mieszkańcami.

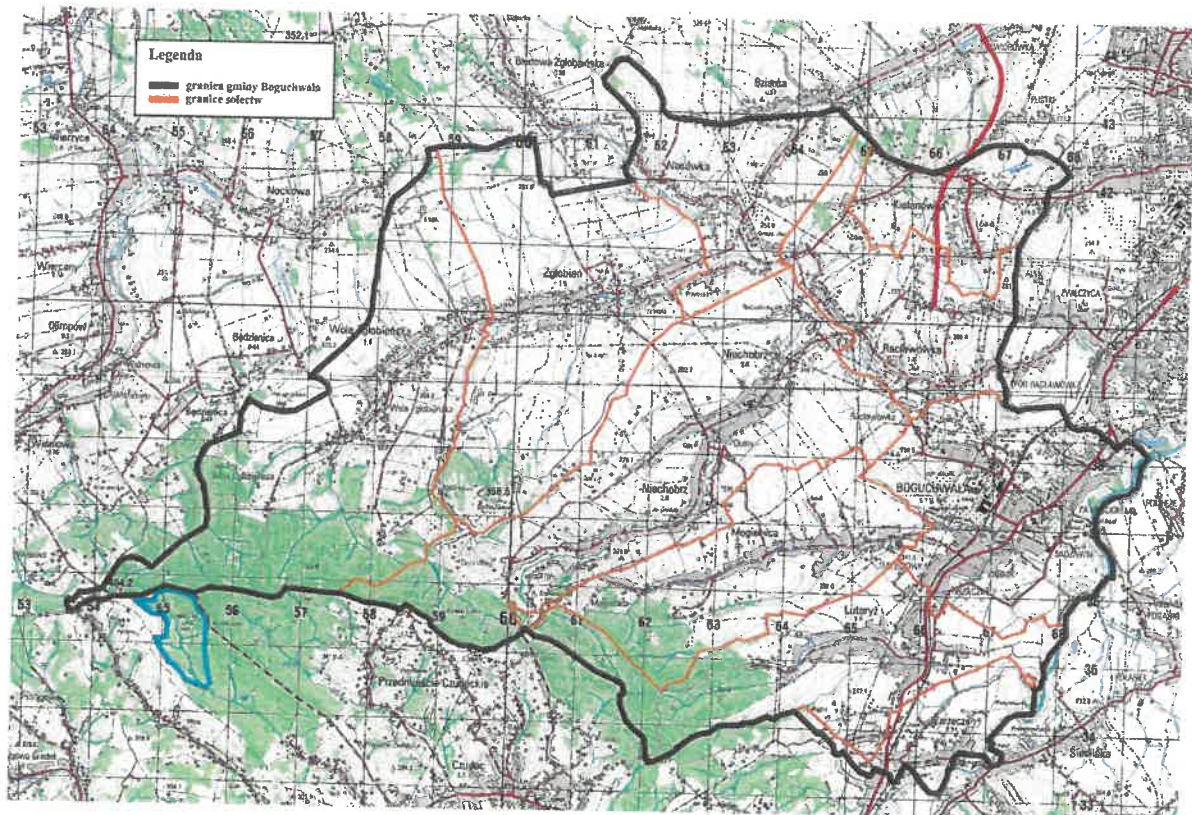

Dogodne położenie komunikacyjne czyni gminę atrakcyjną dla zamieszkania a także prowadzenia działalności gospodarczej. Stolica gminy - miasto Boguchwała znajduje się przy drodze krajowej numer 19 wiodącej w kierunku granicy państwa polskiego ze Słowacją i przejścia granicznego w Barwinku. Ważne znaczenie dla gminy ma również jej położenie w sąsiedztwie miasta Rzeszowa, będącego stolicą województwa podkarpackiego.

## b) Władze z uwzględnieniem poprzedniej kadencji

Urząd Miejski w Boguchwale stanowi jednostkę organizacyjną Gminy z siedzibą przy ulicy Suszyckich 33 w Boguchwale. Urząd jest jednostką sektora finansów publicznych, którego zakres zadań wyznaczają powszechnie obowiązujące przepisy, nakładające zadania o charakterze publicznym.

Do dnia 20 listopada 2018 roku Burmistrzem Boguchwały był Wiesław Dronka, który sprawował władzę wykonawczą w Gminie przez 4 kadencje. W tym czasie do 16 listopada 2018 roku I Zastępcą Burmistrza Boguchwały był Jerzy Opaliński, II Zastępcą była Ewa Śliwa.

W dniu 20 listopada 2018 roku Urząd Burmistrza Boguchwały objął Wiesław Kąkol, który rozpoczął 5-letnią kadencję urzędowania na tym stanowisku. Od 1 grudnia 2018 roku na stanowisko Zastępcy Burmistrza Boguchwały powołana została Justyna Placha-Adamska.

Do końca grudnia 2018 roku struktura Urzędu Miejskiego w Boguchwale opierała się o pracę wydziałów, w ramach których funkcjonowały zespoły i samodzielne stanowiska. W ramach struktury na koniec 2018 roku funkcjonowało 79 stanowisk urzędniczych, w tym 20 kierowniczych oraz 7 etatów pomocniczych.

Struktura Organizacyjna Urzędu Miejskiego w Boguchwale.

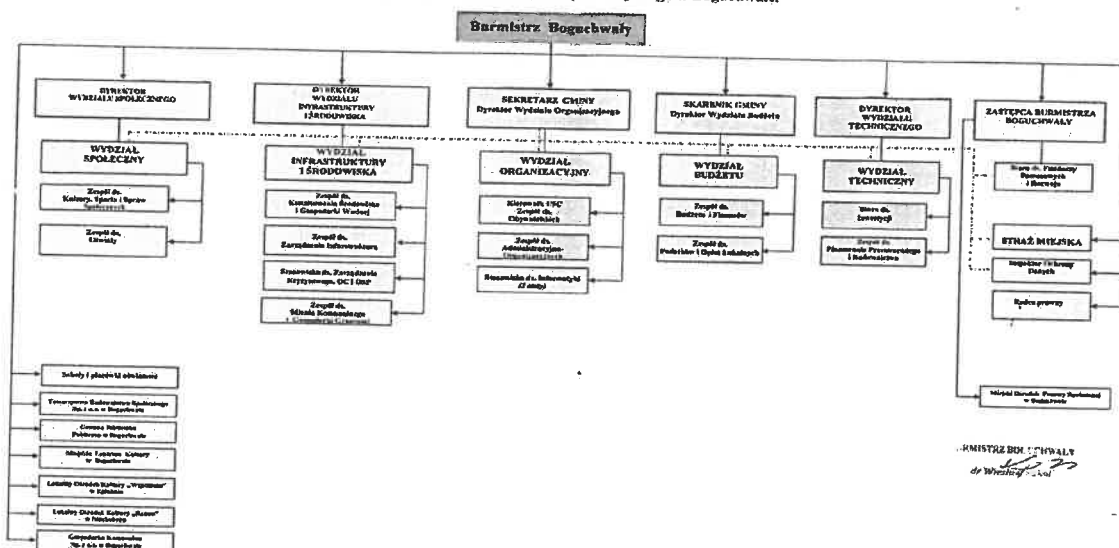

### c) Jednostki pomocnicze

Na terenie Gminy Boguchwała funkcjonuje 13 jednostek pomocniczych. Dziewięć z nich to Sołectwa, pozostałe 4 są Osiedlami Miasta Boguchwała.

#### 1) Osiedle Boguchwała Centrum

Ludność na dzień 31.12.2018 roku:	2110
Przewodniczący Zarządu Osiedla:	Marek Ślemp
Zarząd Osiedla:	Patrycja Wieczorek-Mazur Franciszek Bajer Zdzisław Krupka Paweł Mnich Marcin Szeruga

#### 2) Osiedle Boguchwała Górna

Ludność na dzień 31.12.2018 roku:	1823
Przewodniczący Zarządu Osiedla:	Marcin Szalacha
Zarząd Osiedla:	Paweł Bielat Edward Radziszewski Agnieszka Stopyra Janusz Piękoś Sylwia Król Artur Kempa

#### 3) Osiedle Boguchwała Dolna

Ludność na dzień 31.12.2018 roku:	1196
Przewodniczący Zarządu Osiedla:	Agnieszka Bednarska
Zarząd Osiedla:	Czesława Foltman Roman Stefanik Jan Świder Karol Samocki

#### 4) Osiedle Boguchwała Gaj

Ludność na dzień 31.12.2018 roku:	967
Przewodniczący Zarządu Osiedla:	Maria Czerwińska
Zarząd Osiedla:	Elżbieta Zielińska Małgorzata Szczepanik Grzegorz Byjós Piotr Skotniczny Tomasz Purpura Anna Kulas

5) Sołectwo Niechobrz

Ludność na dzień 31.12.2018 roku:	2939
Sołtys:	Marian Kawa
Rada Sołecka:	Józef Pieniążek Janusz Pietrucha Wiesław Drażek Maria Bieniek Zofia Czech Ryszard Ziobro Władysław Rzepka

6) Sołectwo Mogielnica

Ludność na dzień 31.12.2018 roku:	1349
Sołtys:	Maria Niedziałek
Rada Sołecka:	Michał Gliwa Iwona Pomykała Andrzej Obuch Małgorzata Krajewska Mariusz Szczygieł Renata Bartnik Joanna Rykała

7) Sołectwo Lutoryż

Ludność na dzień 31.12.2018 roku:	1707
Sołtys:	Maria Uberman
Rada Sołecka:	Anna Wolska Wiesław Gajdek Małgorzata Kawa Regina Roman-Gołąb Mirosław Bosek Marcin Bojda Kazimiera Sanecka Mariusz Żarów Robert Borcz Mieczysław Kleciak Zofia Barnat Władysław Zyga

## 8) Sołectwo Zarzecze

Ludność na dzień 31.12.2018 roku:	581
Sołtys:	Dawid Szostek
Rada Sołecka:	Rafał Wilk Stanisław Znamirowski Katarzyna Warchoł Dorota Czech Sebastian Müller Stanisław Bucior Sylvia Borowiec

## 9) Sołectwo Nosówka

Ludność na dzień 31.12.2018 roku:	1450
Sołtys:	Stanisław Bębenek
Rada Sołecka:	Władysław Wiech Wiesław Czech Lucyna Pałka Piotr Bobeł Adam Stachowicz Marek Cisek Renata Byjós

## 10) Sołectwo Raclawówka

Ludność na dzień 31.12.2018 roku:	1560
Sołtys:	Kazimiera Gajdek
Rada Sołecka:	Wiesław Bać Andrzej Świder Jerzy Kuna Bogusław Depa Roman Gajdek Wojciech Rzucidło Aneta Pomykała

11) Sołectwo Kielanówka

Ludność na dzień 31.12.2018 roku:	1734
Sołtys:	Maria Fałara
Rada Sołecka:	Błażej Roman Świder Janusz Świder Edward Gubernat Zbigniew Probola Marek Borowiec Bogusława Kloc Franciszek

12) Sołectwo Wola Zgłobieńska

Ludność na dzień 31.12.2018 roku:	1524
Sołtys:	Roman Krupa
Rada Sołecka:	Piotr Kobylecki Zyta Franczyk Izabela Broda Wiesław Rzepka Zbigniew Toś Ryszard Lelek Janusz Dziedzic

13) Sołectwo Zgłobień

Ludność ma dzień 31.12.2018 roku:	1554
Sołtys:	Łukasz Hudzik
Rada Sołecka:	Jacek Kościak Tadeusz Ciebiera Wiesław Toś Elżbieta Długosz Paweł Świder Stanisław Worosz Zbigniew Pizło

**d) Partnerstwo międzygminne, współpraca zagraniczna**

Gmina Boguchwała przynależy do następujących stowarzyszeń i związków gmin:

- Lokalna Grupa Działania „Trygon” (Boguchwała, Świlcza i Lubenia),
- Stowarzyszenie Euroregion Karpacki,
- Stowarzyszenie Rzeszowskiego Obszaru Funkcjonalnego ROF (wspólnie z 12 innymi gminami),
- Stowarzyszenie Samorządów Terytorialnych „Aglomeracja Rzeszowska” (wspólnie z 18 innymi gminami),

- Związek Gmin Podkarpacka Komunikacja Samochodowa,
- Związek Miast Polskich.



W ramach współpracy międzynarodowej Gmina Boguchwała współpracuje z miastami partnerskimi: Bystrice nad Pernštejnem (Czechy), Snina (Słowacja), Svidnik (Słowacja), Trościaniec (Ukraina), Vranov nad Topľou (Słowacja). Ponadto Liceum Ogólnokształcące w Boguchwałce ma podpisaną umowę partnerską z Państwową Szkołą Średnią nr 10 w Brześciu na Białorusi.

## 2. Demografia, bezrobocie, aktywność społeczna:

### a) Liczba i struktura ludności

Liczba ludności w 2018 roku: 20 479, w tym kobiety: 10 510, mężczyźni: 9 969

### b) Dynamika zmian

Zmiany liczebności mieszkańców Gminy:

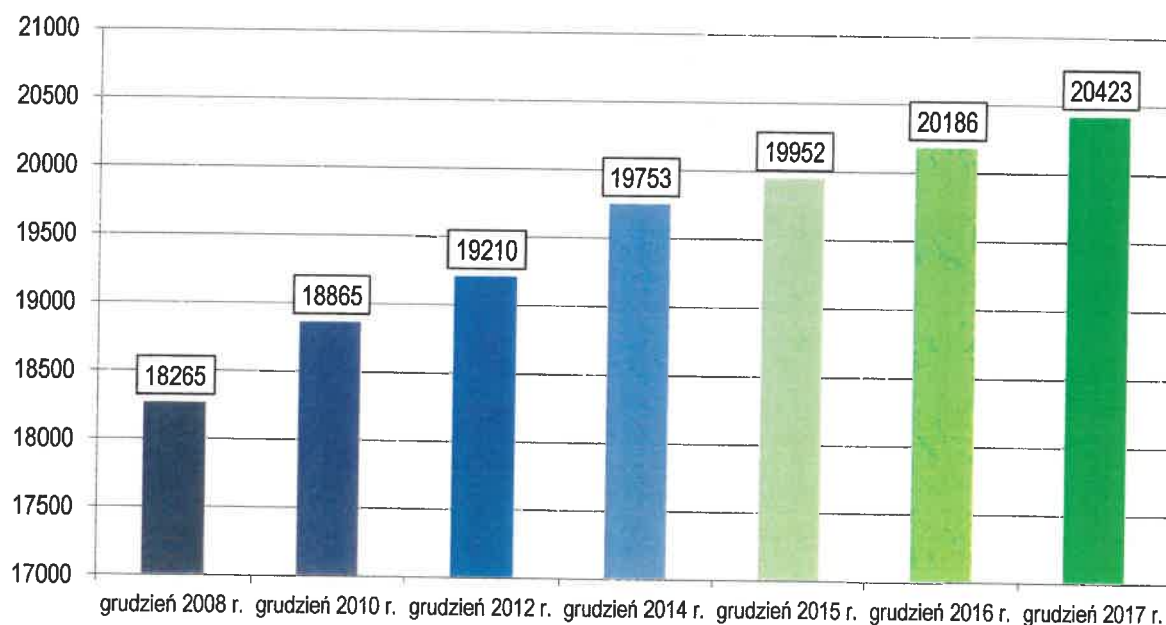

Można zatem stwierdzić, że liczba ludności sukcesywnie wzrasta, choć są to zmiany niewielkie. Dane pochodzą z Ewidencji Ludności Urzędu Miejskiego w Boguchwałe

### **c) Bezrobocie**

Dane na grudzień 2018 rok:

- liczba zarejestrowanych bezrobotnych: 646, w tym 349 kobiet i 297 mężczyzn (poziom bezrobocia (3,14 %)
- bezrobotni do 25 roku życia: 86,
- bezrobotni do 30 roku życia: 188,
- bezrobotni powyżej 50 roku życia: 131,
- osoby długotrwale bezrobotne: 404

Dane na podstawie: Bank Danych Lokalnych.

### **d) Organizacje pozarządowe mające siedzibę na terenie Gminy.**

- Stowarzyszenie Emerytów i Rencistów Aktywny Senior Gminy Boguchwała
- Stowarzyszenie Kultury, Tradycji i Nowoczesności Wielu Pokoleń z siedzibą w Zgłobniu
- Towarzystwo Miłośników Tańca Klub Tańca Towarzyskiego „Dżet Rzeszów-Boguchwała”
- Towarzystwo Przyjaciół Liceum Ogólnokształcącego w Boguchwałe
- Fundacja Podaruj Miłość Osobom Niepełnosprawnym
- Stowarzyszenie Pomocy Osobom Niepełnosprawnym Gminy Boguchwała
- Stowarzyszenie Sportowo-Turystyczne „Lubcza” Raclawówka
- Podkarpackie Towarzystwo Zachęty Sztuk Pięknych z siedzibą w Boguchwałe
- Stowarzyszenie „Inicjatywa Młodych” w Raclawówce
- Stowarzyszenie Współpracy i Rozwoju „Progres” Mogielnica
- Klub Przedsiębiorców Gminy Boguchwała
- Stowarzyszenie Krzewienia Kultury Zespół Pieśni i Tańca Kompania z Boguchwały
- Stowarzyszenie Rewitalizacji Dziedzictwa Kultury Narodowej oraz Działalności Charytatywnej przy parafii św. Stanisława Biskupa Męczennika w Boguchwałe
- Stowarzyszenie Rozwoju Oświaty Gminy Boguchwała
- Stowarzyszenie Kobiet Kultura Razem z Tradycją w Niechobrze
- Koło Gospodyń Wiejskich w Zarzeczu
- Koło Gospodyń Wiejskich w Nosówce
- Koło Gospodyń Wiejskich w Raclawówce
- Koło Gospodyń Wiejskich w Lutoryżu
- Zakładowy Klub Sportowy „Izolator” Boguchwała
- Ludowy Klub Sportowy „Iskra” Zgłobień
- Ludowy Klub Sportowy „Jedność” Niechobrz
- Ludowy Klub Sportowy „Grom” Mogielnica

- Ludowy Klub Sportowy „Płomyk” Lutoryż
- Klub Sportowy „Novi” Nosówka
- Klub Jeździecki „Kresy” Raclawówka
- Uczniowski Klub Sportowy „Gimnasion” Boguchwała
- Uczniowski Klub Sportowy „Tajfun” Raclawówka
- Uczniowski Klub Sportowy „Strumyk” Wola Zgłobieńska

### 3. Finanse gminy

#### a) Informacje ogólne

Budżet Gminy Boguchwała na 2018 rok został uchwalony Uchwałą nr XLIX.632.2017 Rady Miejskiej w Boguchwale w dniu 28 grudnia 2017 r. W budżecie ustalono dochody i wydatki oraz przychody i rozchody budżetu na poziomie:

- 1) Dochody łącznie 91 118 986 zł, w tym:
  - dochody bieżące 74 531 984 zł,
  - dochody majątkowe 16 587 002 zł.
- 2) Wydatki łącznie 94.424.809,00zł, w tym:
  - wydatki bieżące 65 962 764,59 zł,
  - wydatki majątkowe 28 462 044,41 zł.
- 3) Planowany wynik wykonania budżetu:
  - deficyt budżetu 3 305 823 zł,
  - przychody ogółem 7 766 174 zł,
  - rozchody ogółem 4 460 351 zł.

W trakcie wykonywania budżetu w ciągu 2018 roku następowały zmiany dokonywane zgodnie z kompetencjami i upoważnieniami przez Radę Miejską w Boguchwale i Burmistrza Boguchwały, w wyniku których planowane kwoty dochodów i wydatków oraz przychodów i rozchodów uległy zwiększeniu i na dzień 31.12.2018 r. wyniosły:

- 1) Dochody łącznie 95 415 544,83 zł, w tym:
  - dochody bieżące 79 314 006,75 zł,
  - dochody majątkowe 16 101 538,08 zł.
- 2) Wydatki łącznie 107 681 064,40 zł, w tym:
  - wydatki bieżące 72 497 491,71 zł,
  - wydatki majątkowe 35 183 572,69 zł.
- 3) Planowany wynik wykonania budżetu:
  - deficyt budżetu 12 265 519,57 zł,
  - przychody ogółem 17 365 870,57 zł,
  - rozchody ogółem 5 100 351 zł.

Wykonanie budżetu gminy na dzień 31.12.2018 r. zamknęło się kwotami:

- 1) Po stronie dochodów 89 281 724,16 zł co stanowi 93,57% planu, w tym:
  - dochody bieżące 79 712 587,71 zł co stanowi 100,50% planu,
  - dochody majątkowe 9 569 136,45 zł co stanowi 59,43% planu.
- 2) Po stronie wydatków 99 125 960,44 zł co stanowi 92,06% planu, w tym:
  - wydatki bieżące – kwota 69 227 935,86 zł co stanowi 95,49% planu,
  - wydatki majątkowe – kwota 29 898 024,58 zł co stanowi 84,98% planu.
- 3) Osiągnięty wynik wykonania budżetu:
  - deficyt budżetu 9 844 236,28 zł,
  - po stronie przychodów 49 859 826,57 zł co stanowi 287,11% planu,
  - po stronie rozchodów 37 604 298 zł co stanowi 737,29% planu.

#### b) Szczegółowe zestawienie dochodów i wydatków gminy

Dochody Gminy Boguchwała za 2018 rok:

	plan po zmianach	wykonanie	% wykonania
<b>A. DOCHODY WŁASNE GMINY</b>	32 766 920,18	33 342 176,13	101,76%
I. Dochody z podatków i opłat lokalnych	11 270 150,00	11 789 897,49	104,61%
II. Dochody z majątku gminy	587 347,10	522 797,79	89,01%
III. Udziały w podatkach stanowiących dochód budżetu państwa	18 902 088,00	19 107 092,30	101,08%
IV. Dotacje na zadania realizowane na podstawie porozumień między jednostkami samorządu terytorialnego	36 600,00	33 208,04	90,73%
V. Środki otrzymane od pozostałych jednostek zaliczanych do sektora finansów publicznych	45 540,00	31 446,36	69,05%
VI. Środki na dofinansowanie własnych inwestycji gmin, powiatów, samorządów województw pozyskane z innych źródeł	310 901,30	305 828,75	98,37%
VII. Pozostałe dochody gminy	1 614 293,78	1 551 905,40	96,14%
<b>B. SUBWENCJA OGÓLNA Z BUDŻETU PAŃSTWA</b>	20 726 615,00	20 726 615,00	100,00%
I. Część oświatowa	16 079 386,00	16 079 386,00	100,00%
II. Część wyrównawcza	4 531 507,00	4 531 507,00	100,00%
III. Część uzupełniająca	115 722,00	115 722,00	100,00%
<b>C. DOTACJE Z BUDŻETU PAŃSTWA</b>	29 327 548,38	28 940 687,24	98,68%
I. Dotacje celowe na zadania bieżące zlecone gminom	23 485 659,60	23 188 861,71	98,74%
II. Dotacje celowe na zadania bieżące własne gminy	2 159 623,77	2 069 561,09	95,83%
III. Dotacje celowe na inwestycje własne gminy	3 603 265,01	3 603 265,01	100,00%
IV. Pozostałe	79 000,00	78 999,43	100,00%

D. ŚRODKI NA ZADANIA REALIZOWANE PRZY UDZIALE ŚRODKÓW ZEWNĘTRZNYCH, W TYM UNII EUROPEJSKIEJ	12 594 461,27	6 272 245,79	49,80%
I. Środki na finansowanie wydatków bieżących	1 014 277,51	1 084 600,14	106,93%
II. Środki na finansowanie wydatków bieżących	11 580 183,76	5 187 645,65	44,80%
<b>DOCHODY OGÓŁEM</b>	<b>95 415 544,83</b>	<b>89 281 724,16</b>	<b>95,76%</b>

Dochody uzyskane w 2018 r. według źródeł finansowania:

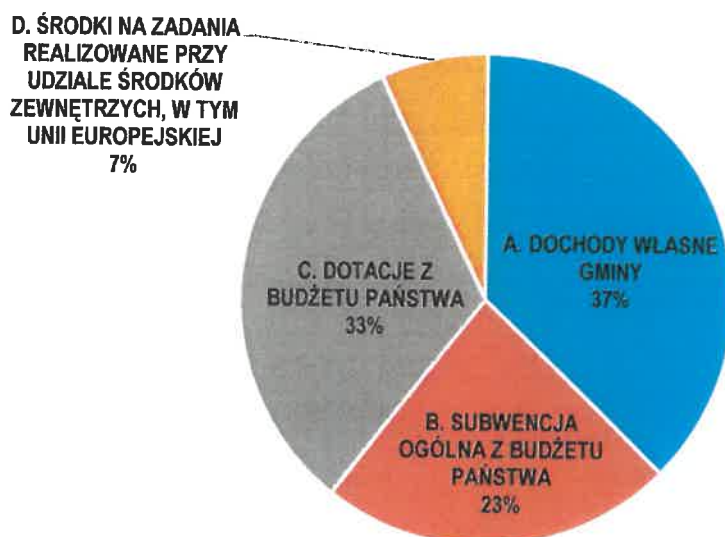

Dochody własne uzyskane w 2018 r. według rodzaju:

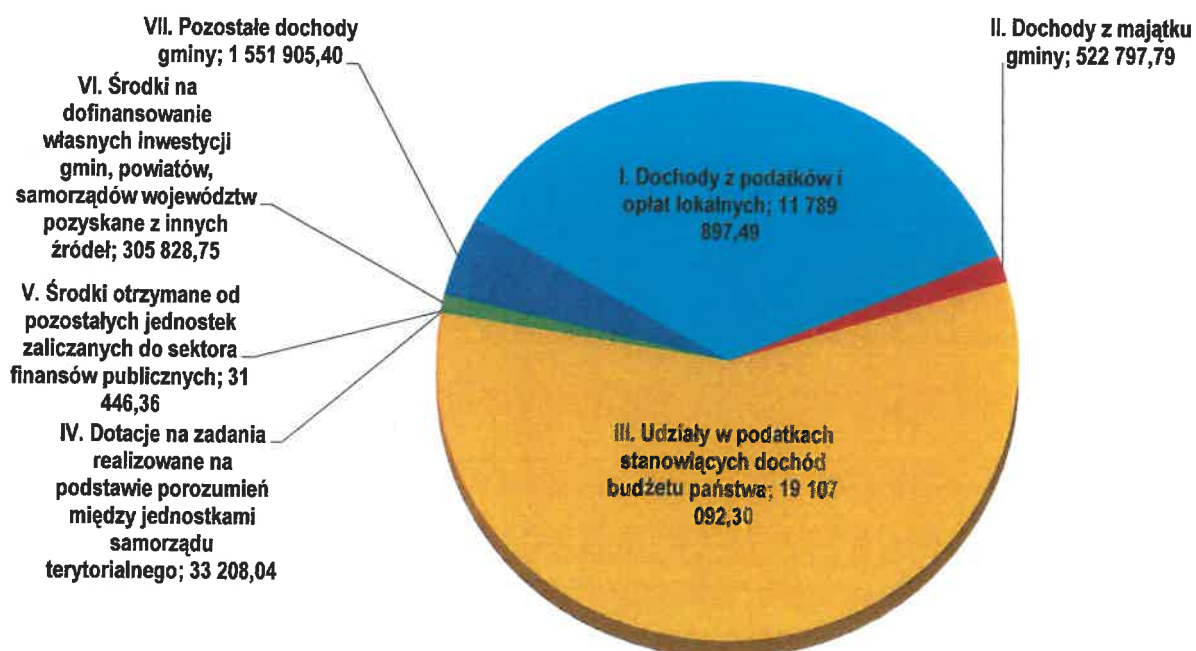

Wydatki Gminy Boguchwała za 2018 rok:

	plan po zmianach	wykonanie	% wykonania
WYDATKI BIEŻĄCE	72 497 491,71	69 227 935,86	95,49%
WYDATKI MAJĄTKOWE	35 183 572,69	29 898 024,58	84,98%
w tym:			
1) wydatki jednostek budżetowych	36 290 042,84	33 953 514,67	93,56%
a) wynagrodzenia i składki od nich zaliczone	22 968 317,87	22 708 686,83	98,87%
b) wydatki związane z realizacją zadań statutowych	13 321 724,97	11 244 827,84	84,41%
2) dotacje na zadania bieżące:	9 663 263,40	9 491 512,24	98,22%
3) świadczenia na rzecz osób fizycznych	23 840 852,70	23 431 044,75	98,28%
4) wypłaty z tytułu poręczeń i gwarancji udzielonych przez gminę, przypadające do spłaty w 2018 r.	180 634,01	0,00	0,00%
5) wydatki na obsługę długu gminy	1 238 000	1 230 819,42	99,42%
6) wydatki na inwestycje i zakupy inwestycyjne	21 300 765,44	19 982 952,19	93,81%
7) dotacje na inwestycje i zakupy inwestycyjne	472 000	180 743,44	38,29%
8) wydatki na zakup i objęcie akcji oraz udziałów	705 000	705 000	100,00%
9) wydatki bieżące na programy finansowane z udziałem środków o których mowa w art.5 ust.1 pkt 2 i 3	1 284 698,76	1 121 044,78	87,26%
10) wydatki majątkowe na programy finansowane z udziałem środków o których mowa w art.5 ust.1 pkt 2 i 3	12 705 807,25	9 029 328,95	71,06%
<b>WYDATKI OGÓLEM</b>	<b>107 681 064,40</b>	<b>99 125 960,44</b>	<b>92,06%</b>

## Wydatki poniesione w 2018 roku według działów klasyfikacji budżetowej:

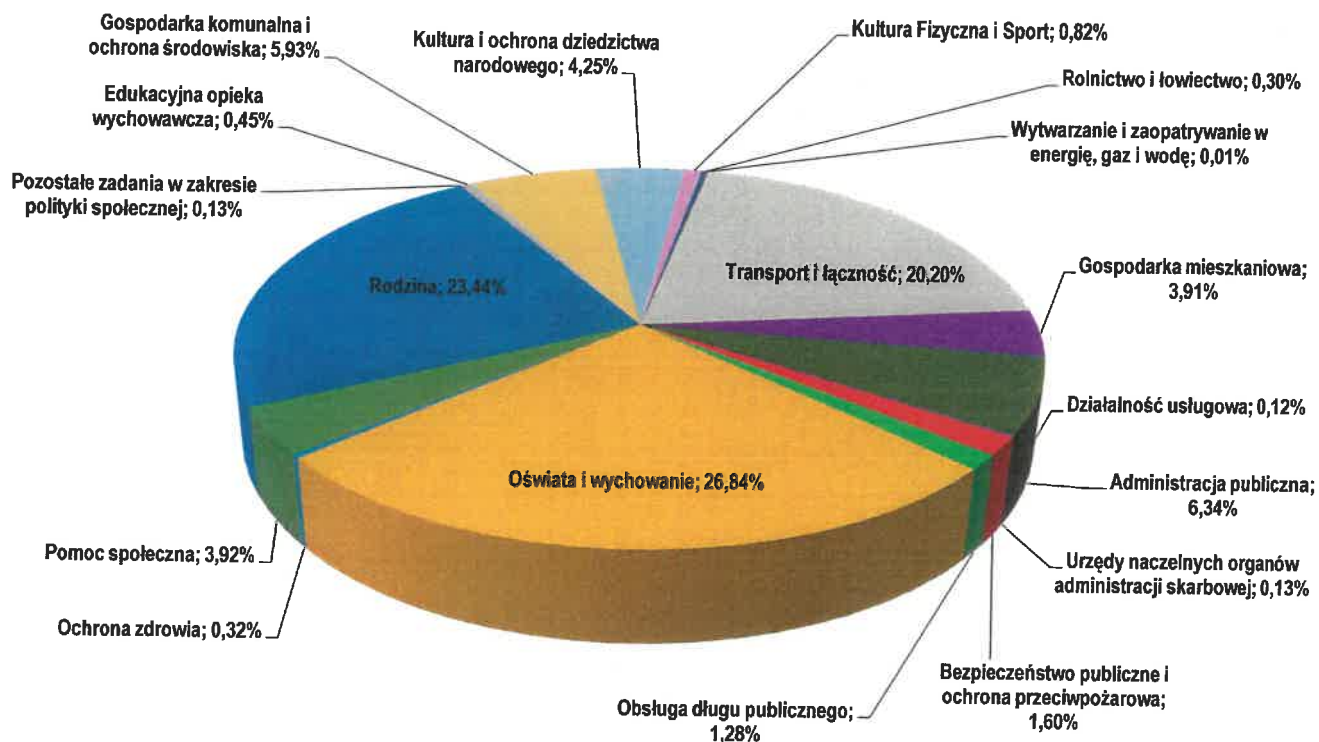

### c) Analiza zadłużenia gminy

Na dzień 31.12.2018 roku zadłużenie Gminy Boguchwała wynosiło 44 605 037,98 zł, w tym:

- Z tytułu kredytów długoterminowych – 904 988,98 zł,
- Z tytułu pożyczek długoterminowych – 902 049 zł,
- Z tytułu emisji papierów wartościowych – 42 798 000 zł.

Zestawienie źródeł finansowania zadłużenia gminy:

I.p.	instytucja	nr umowy	cel	kwota w zł
1.	BOŚ	S/49/05/2014	Rewitalizacja zespołu zabudowy jako placu publicznego tj. Rynku miejskiego z obiektami użyteczności publicznej. oraz terenu i jego powiązanie z otoczeniem poprzez utworzenie powiązań komunikacyjnych, przestrzennych oraz widokowych w miejscowości Boguchwała - kredyt	904 988,98
<b>Razem kredyty</b>				<b>904 988,98</b>
2	WFOŚiGW	24/2016/OW/R/P	Budowa sieci kanalizacji sanitarnej, deszczowej, wodociągowej	148 974
3	WFOŚiGW	26/2017/OA/R/P	Przebudowa i termoizolacja segmentu A i B budynku SP w Lutoryżu WFOŚiGW	368 059

4	WFOŚIGW	46/2017/OW/R/P	Budowę kanalizacji sanitarnej w B-le	116 670
5	WFOŚIGW	86/2018/OW/R/P	Budowa sieci kanalizacji sanitarnej i wodociągowej w Gminie Boguchwała	266 208
6	WFOŚIGW	110/2018/OW/R/P	Budowa sieci kanalizacji sanitarnej i wodociągowej w Gminie Boguchwała	58 792
<b>Razem pożyczki</b>				<b>902 049</b>
7	PKO BP	DEP/109/2010/329/10/2010	sfinansowanie deficytu wynikającego z realizacji zadań inwestycyjnych	1 200 000
8	PKO BP	RU/192/08/2011	splata zobowiązań z tyt. kredytów i pożyczek	800 000
9	PKO BP	RU/327/11/2011	sfinansowanie deficytu wynikającego z realizacji zadań inwestycyjnych	1 700 000
10	PKO BP	RU/257/10/2012	sfinansowanie deficytu wynikającego z realizacji zadań inwestycyjnych	2 800 000
11	PKO BP	RU/228/09/2013	sfinansowanie deficytu wynikającego z realizacji zadań inwestycyjnych	2 765 000
12	PKO BP	RU 508/2014	sfinansowanie deficytu wynikającego z realizacji zadań inwestycyjnych	3 057 000
13	PKO BP	RU/519/2015	sfinansowanie deficytu wynikającego z realizacji zadań inwestycyjnych, splata wcześniej zaciągniętych kredytów i pożyczek oraz emisji obligacji	7 860 000
14	Dom Maklerski BPS	RU/565/2016	sfinansowanie deficytu wynikającego z realizacji zadań inwestycyjnych, splata wcześniej zaciągniętych kredytów i pożyczek oraz emisji obligacji	3 013 000
15	Pekao SA	RU/493/2017	sfinansowanie deficytu wynikającego z realizacji zadań inwestycyjnych, splata wcześniej zaciągniętych kredytów i pożyczek oraz emisji obligacji	3 476 000
16	BRE Bank	RU/290/2018	sfinansowanie deficytu i splata wcześniej zaciągniętych kredytów i pożyczek oraz emisji obligacji	10 227 000
<b>Razem obligacje komunalne</b>				<b>36 898 000</b>
17	Dom Maklerski BPS	RU/196/2017	sfinansowanie deficytu wynikającego z realizacji przedsięwzięcia inwestycyjnego pn. „Utworzenie strefy aktywności gospodarczej w Boguchwale”	5 900 000
<b>Razem obligacje przychodowe</b>				<b>5 900 000</b>
<b>Razem obligacje</b>				<b>42 798 000</b>
<b>Ogółem zadłużenie</b>				<b>44 605 037,98</b>

Analiza wskaźników zadłużenia gminy na kolejne lata:

Rok	Przychody (kredyty, pożyczki, obligacje)	Rozchody (spłaty kredytów, pożyczek, obligacji)	Dług	Rozchody (wykup kredytu i obligacji przychodowych) - podlega wyłączeniu z limitu spłaty zobowiązań	Wskaźnik planowanej łącznej kwoty spłaty zobowiązań, o której mowa w art. 243 uofp	Dopuszczalny wskaźnik planowanej łącznej kwoty spłaty zobowiązań, o której mowa w art. 243 uofp
2018	10 552 000	4 460 342	44 605 037,98	100 000	6,24%	x
2019	6 840 000	5 840 106	45 604 931,98	1 000 000	8,07%	13,86%
2020	6 632 198	6 632 198	45 604 931,98	1 010 000	8,34%	11,53%
2021	0	4 777 198	40 827 733,98	1 100 000	6,37%	8,24%
2022	0	5 637 198	35 190 535,98	1 100 000	7,09%	7,77%
2023	0	4 248 439	30 942 096,98	1 094 988,98	4,76%	9,29%
2024	0	4 479 816,98	26 462 280	300 000	4,73%	11,61%
2025	0	4 303 084	22 159 196	200 000	5,08%	12,68%
2026	0	4 260 000	17 899 196	150 000	4,87%	13,57%
2027	0	4 150 000	13 749 196	150 000	4,58%	13,94%
2028	0	4 150 000	9 599 196		4,34%	14,27%
2029	0	4 127 000	5 472 196		4,19%	14,54%
2030	0	2 700 000	2 772 196		2,72%	14,80%
2031	0	2 772 196	0		2,70%	15,03%

**d) Przychody i rozchody**

Na planowane przychody budżetu na 31.12.2018 rok w kwocie 17 365 87 57 zł, składają się:

- 1) zaciągnięte pożyczki i kredyty w kwocie 325 000 zł,
- 2) emisja papierów wartościowych w kwocie 10 227 000 zł, tj. obligacje komunalne w kwocie 4 460 351 zł z przeznaczeniem na pokrycie rozchodów oraz obligacje komunalne w kwocie 5 766 649 zł na sfinansowanie deficytu w 2018 roku wynikającego z realizacji inwestycji w 2018 r., m.in. w zakresie rozbudowy budynków szkół podstawowych w Kielanówce i Mogielnicy,
- 3) spłaty pożyczek udzielonych w kwocie 70 000 zł,
- 4) wolne środki, o których mowa w art. 217 ust. 2 pkt. 6 w kwocie 6 743 870,57 zł.

Na wykonane przychody budżetu na 31.12.2018 rok w kwocie 49 859 826,57 zł, składają się:

- 1) spłaty pożyczek udzielonych w kwocie 1 043 900 zł, w tym krótkoterminowe udzielone w 2018 r. kwota 983 900 zł,
- 2) wolne środki, o których mowa w art. 217 ust. 2 pkt. 6 w kwocie 6 743 870,57 zł,

- 3) inne źródła, tj. rozwiązane lokaty krótkoterminowe w kwocie 31 520 056 zł,
- 4) zaciągnięte pożyczki i kredyty w kwocie 325 000 zł,
- 5) emisja papierów wartościowych w kwocie 10 227 000 zł, tj. obligacje komunalne w kwocie 4 460 351 zł z przeznaczeniem na pokrycie rozchodów oraz obligacje komunalne w kwocie 5 766 649 zł na sfinansowanie deficytu w 2018 roku wynikającego z realizacji inwestycji w 2018 r., m.in. w zakresie rozbudowy budynków szkół podstawowych w Kielanówce i Mogielnicy.

Na planowane rozchody budżetu na 31.12.2018 rok w kwocie 5 100 351 zł składają się:

- 1) wykup wyemitowanych obligacji komunalnych w kwocie 4 037 000 zł,
- 2) spłaty zaciągniętych pożyczek i kredytów w kwocie 423 351 zł,
- 3) udzielone pożyczki w kwocie 640 000 zł.

Na wykonane rozchody budżetu na 31.12.2018 rok w kwocie 37 604 298 zł składają się:

- 1) wykup wyemitowanych obligacji komunalnych w kwocie 4 037 000 zł,
- 2) spłaty zaciągniętych pożyczek i kredytów w kwocie 423 342 zł,
- 3) udzielone pożyczki w kwocie 1 623 900 zł, w tym krótkoterminowe udzielone w 2018 r. i których spłata przypada na 2018 r. kwota 983 900 00 zł,
- 4) inne cele, tj. założone lokaty krótkoterminowe w kwocie 31 520 056 zł.

#### e) Wydatki inwestycyjne

W roku 2018 na inwestycje i zakupy inwestycyjne wydatkowano kwotę 29 898 024,58 zł.

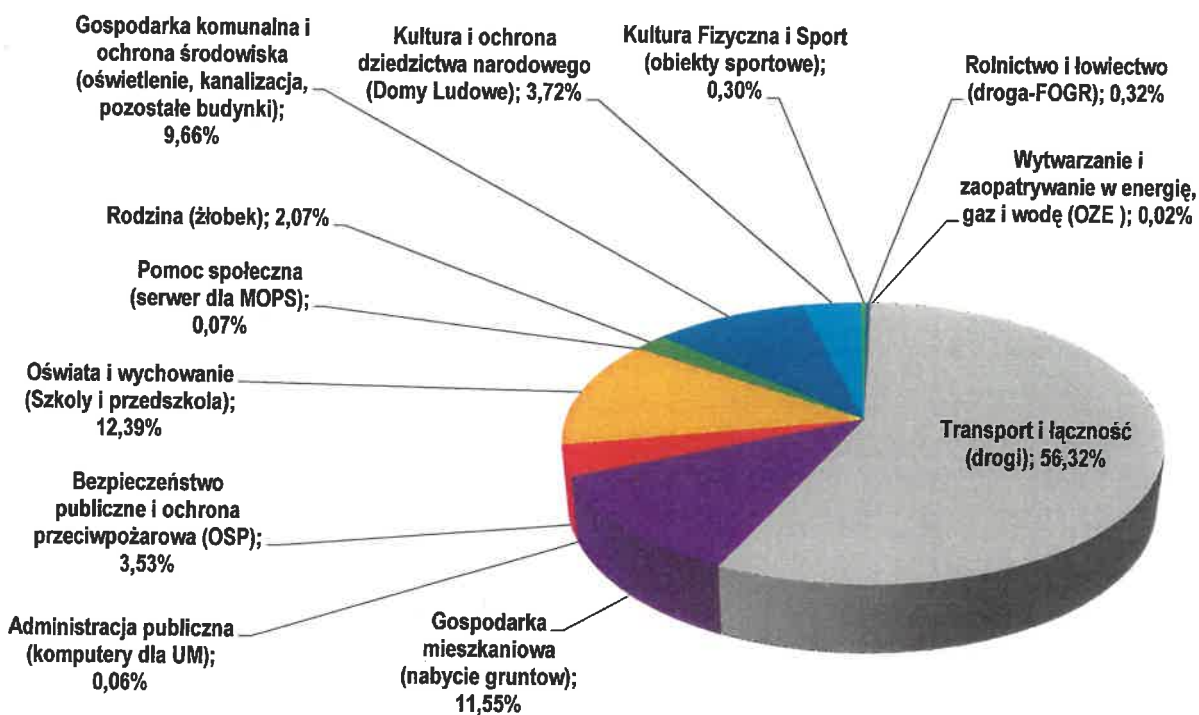

Najważniejsze inwestycje realizowane na terenie gminy i poniesione na nie w roku 2018 wydatki:

- „Budowa i modernizacja dróg gminnych” – 3 952 280,30 zł,
- „Budowa drogi gminnej w Boguchwale wraz ze skrzyżowaniem z drogą krajową nr 19” w ramach „Programu Rozwoju Gminnej i Powiatowej infrastruktury drogowej na lata 2016-2019” – 5 039 188,15 zł,
- „Rozwój gospodarki niskoemisyjnej oraz poprawa mobilności mieszkańców poprzez usprawnienie zrównoważonego transportu publicznego na terenie ROF - Gmina Boguchwała” – 7 426 665,04 zł (Budowa dworca PKS, budowa chodników przy drogach powiatowych, przebudowa ulicy Kolejowej),
- zakup nieruchomości na potrzeby żłobka w Boguchwale oraz zakup lokali mieszkalnych – 1 132 317,46 zł,
- „Rozbudowa budynku OSP w Mogielnicy” – 176 951,91 zł,
- „Rozbudowa budynku OSP w Nosówce” – 847 658,22 zł,
- „Przebudowa i rozbudowa Szkoły Podstawowej w Kielanówce” – 1 963 007,81 zł,
- „Przebudowa i rozbudowa Szkoły Podstawowej w Mogielnicy” – 1 596 200 zł,
- „Budowa sieci kanalizacji sanitarnej, deszczowej oraz sieci wodociągowej w Gminie Boguchwała” – 691 195,54 zł,
- „Budowę i modernizację oświetlenia ulicznego na terenie Gminy Boguchwała” – 791 577,67 zł,
- „Przebudowa i rozbudowa budynku Domu Ludowego w Mogielnicy z przeznaczeniem na Dom Ludowy oraz Środowiskowy Dom Samopomocy” - 482 475,22 zł,
- „Przebudowa i zmiana sposobu użytkowania lokali w budynku wielofunkcyjnym w Niechobrze na mieszkania socjalne i chronione oraz świetlice KIS” – 209 820,05 zł,
- „Utworzenie Centrum Promocji Dziedzictwa Kulturowego w LOK w Niechobrze” - 530 313,65 zł,
- „Zagospodarowanie terenu wokół Domu Ludowego w Zgłobniu” – 173 888,34 zł,
- „Budowa Otwartej Strefy Aktywności w Boguchwale” – 190 250,53 zł.

#### **f) Informacja o stanie należności i zobowiązań**

- 1) Stan należności wg sprawozdania Rb-N Gminy Boguchwała na 31.12.2018 r. wynosił 9 055 644,17 zł z tego:
  - a) pożyczki – 1 440 000 zł
  - b) gotówka i depozyty w banku – 3 798 078,32 zł,
  - c) należności, w tym:
    - wymagalne należności – 3 622 729,06 zł,
    - bieżące należności – 194 836,79 zł.

L.p.	wyszczególnienie	należności ogółem	w tym:	
			bieżące	wymagalne
1	udostępnienie działek	2 271,81	2 271,81	
2	wieczyste użytkowanie	5 802,83		5 802,83
3	mandaty	11 599,02		11 599,02
4	podatek od działalności gospodarczej osób fizycznych, opłacony w formie karty podatkowej	30 850,26		30 850,26
5	podatek od nieruchomości od osób prawnych i innych jednostek organizacyjnych	453 973,02	69 776,40	384 196,62
6	podatek rolny od osób prawnych i innych jednostek organizacyjnych	845		845
7	podatek od środków transportowych od osób prawnych i innych jednostek organizacyjnych	30 720,38		30 720,38
8	kara porządkowa	1 000		1 000
9	podatek od nieruchomości od osób fizycznych	475 750,95	47 572,87	428 178,08
10	podatek rolny od osób fizycznych	246 940,23	27,40	246 912,83
11	podatek leśny od osób fizycznych	411,89		411,89
12	podatek od środków transportowych od osób fizycznych	96 532,99		96 532,99
13	podatek od czynności cywilnoprawnych od osób fizycznych	1 056,87	242	814,87
14	podatek od spadków i darowizn	10 439,00	4 659	5 780
15	koncesja za alkohol	1 050,01		1 050,01
16	opłaty z tyt. gospodarki odpadami	109 481,18		109 481,18
17	opłata za zajęcie pasa drogowego	719,77	266,77	453
18	czynsz i media za lokale użytkowe i mieszkalne	126 717,80	15 699,18	111 018,62
19	czynsz za dzierżawę działek	283,85		283,85
20	koszt związany z funkcją koordynatora gminnego w związku z realizacją strategii ZIT ROF	1 000	1 000	
21	koszt opieki przedszkolnej za dzieci uczęszczające do przedszkoli z innych gmin	6 894,47	6 894,47	
22	kary nałożone	76 942,66		76 942,66
23	czynsz za dzierżawę sieci kanalizacji sanitarnej	1 725,20		1 725,20
24	Rekompensaty utraconych dochodów w podatkach i opłatach lokalnych	11 352	11 352	
25	pokrycie kosztów sądowych - orzeczenie	1 166,42		1 166,42
26	świadczenia rodzinne	2 958,30		2 958,30
27	świadczenia wychowawcze	4 500		4 500
28	dochody należne gminie od dłużników alimentacyjnych z tyt. zwrotu 20% świadczeń wypłaconych z funduszu alimentacyjnego osobie uprawnionej	1 566 919,57		1 566 919,57

29	dochody należne gminie od dłużników alimentacyjnych z tyt. zwrotu 50% zaliczek alimentacyjnych wypłaconych osobie uprawnionej, powiększonych o 5%	440 645,22		440 645,22
30	opłata za ŚDS	26,05	16,74	9,31
31	opłata za DPS	35 518,60		35518,60
32	specjalistyczne usługi opiekuńcze	70,10	23,70	46,40
33	opłata za usługi	2 137,23	1408,45	728,78
34	pozostałe należności, nadpłata zobowiązań	2 885,49	2885,49	
35	najem sali w szkole	6 933,06	1 741	5192,06
36	czynsz i media za mieszkanie w ZS w Raclawówce	11 588,99		11588,99
37	opłata za wyżywienie w przedszkolu	27 805,87	20378,73	7427,14
38	opłaty za korzystanie z wychowania przedszkolnego	7 019,40	5625,42	1393,98
39	Duplikaty świadectw	35		35
40	pozostałe należności, nadpłata zobowiązań	2 995,36	2 995,36	-
Razem należności		3 817 565,85	194 836,79	3 622 729,06

Największą pozycją w powyższej tabeli są należności od dłużników alimentacyjnych – kwota 2 007 564,79 zł. Gmina Boguchwała dokłada wszelkich starań mających na celu ściąganie należności z tytułu wypłacanych świadczeń z funduszu alimentacyjnego. Podejmuje szereg działań związanych z postępowaniem wobec dłużników alimentacyjnych, wynikających z ustawy z dnia 7 września 2007 r. o pomocy osobom uprawnionym do alimentów (Dz.U.2017.489 t.j.). Dłużnicy alimentacyjni są w większości osobami bezrobotnymi, dlatego też ściągalność tych należności jest trudna.

- 2) Stan zobowiązań wg sprawozdania Rb-Z Gminy Boguchwała na 31.12.2018 r. wynosił 44 605 037,98zł, z tego:
- z tytułu kredytów długoterminowych – 904 988,98 zł,
  - z tytułu pożyczek długoterminowych – 902 049 zł
  - z tytułu emisji papierów wartościowych - 42 798 000 zł.

Gmina Boguchwała na 31.12.2018 r. nie posiadała zobowiązań wymagalnych.

#### g) Podatki

Na terenie Gminy Boguchwała pobierane są następujące podatki lokalne:

- 1) Podatek od nieruchomości

Uregulowany w przepisach ustawy z dnia 12 stycznia 1991 o podatkach i opłatach lokalnych (Dz.U.2018.1445 z późn. zm.). Podmiotami zobowiązanymi do uiszczenia tego podatku są osoby fizyczne, osoby prawne oraz jednostki organizacyjne, w tym spółki nieposiadające osobowości prawnej, będące właścicielami, posiadaczami samoistnymi

nieruchomości lub obiektów budowlanych, użytkownikami wieczystymi gruntów oraz posiadacze nieruchomości stanowiących własność Skarbu Państwa lub jednostki samorządu terytorialnego. Łączne wpływy w roku 2018 (od osób fizycznych i prawnych) to kwota 6 907 477,06 zł. Na dzień 31.12.2018 r. zaległości w podatku od nieruchomości wyniosły 812 374,70 zł.

Jedną z istotnych cech tego zobowiązania w Gminie Boguchwała jest stabilność stawek podatkowych związanych z prowadzeniem działalności gospodarczej – są niezmiennie od 2012 roku. Stawki gminne obowiązujące w 2018 roku określone zostały w Uchwale Rady Miejskiej w Boguchwale Nr XLVIII.607.2017 z 30 listopada 2017 r.

## 2) Podatek rolny

Uregulowany w przepisach ustawy z dnia 15 listopada 1984r. o podatku rolnym (Dz.U.2017.1892 t.j.). Podmiotami zobowiązanymi do uiszczenia tego podatku są osoby fizyczne, osoby prawne oraz jednostki organizacyjne, w tym spółki nieposiadające osobowości prawnej, będące właścicielami, posiadaczami samoistnymi nieruchomości lub obiektów budowlanych, użytkownikami wieczystymi gruntów oraz posiadacze nieruchomości stanowiących własność Skarbu Państwa lub jednostki samorządu terytorialnego. Łączne wpływy w roku 2018 (od osób fizycznych i prawnych) to kwota 1 220 427,50 zł. Na dzień 31.12.2018 r. zaległości w podatku od nieruchomości wyniosły 247 757,83 zł.

Podatek rolny oparty jest o statystyczną średnią cenę skupu żyta, podawaną corocznie przez Prezesa Głównego Urzędu Statystycznego. Gminy mają prawo cenę tę obniżyć, wpływając bezpośrednio na wysokość zobowiązania. Rada Miejska w Boguchwale regularnie cenę tę obniża, gdzie ustalona w ten sposób wysokość podatku rolnego na mocy Uchwały Nr XLVIII.606.2017 z dnia 30 listopada 2017 w roku 2018 wyniosła 130 zł za hektar przeliczeniowy gospodarstw rolnych (bądź 260 zł za hektar fizyczny dla gruntów niestanowiących gospodarstw rolnych). Również wysokość podatku rolnego jest na terenie Gminy Boguchwała stabilna, stawka ta obowiązywała począwszy od 2017 roku do obecnego, tj. 2019 roku.

## 3) Podatek leśny

Uregulowany w przepisach ustawy z 30 października 2002 r. o podatku leśnym (Dz.U.2017.1821 z późn. zm.). Podmiotami zobowiązanymi do uiszczenia tego podatku są osoby fizyczne, osoby prawne oraz jednostki organizacyjne, w tym spółki nieposiadające osobowości prawnej, będące właścicielami, posiadaczami samoistnymi nieruchomości lub obiektów budowlanych, użytkownikami wieczystymi gruntów oraz posiadacze nieruchomości stanowiących własność Skarbu Państwa lub jednostki samorządu terytorialnego. Łączne wpływy w roku 2018 (od osób fizycznych i prawnych) to kwota 43 073 08 zł. Na dzień 31.12.2018 r. zaległości w podatku od nieruchomości wyniosły 411,89 zł.

Podatek leśny oparty jest o statystyczną średnią cenę sprzedaży drewna uzyskanej przez nadleśnictwa za pierwsze trzy kwartały roku poprzedzającego rok podatkowy, podawaną corocznie przez Prezesa Głównego Urzędu Statystycznego. Zgodnie z komunikatem Prezesa Głównego Urzędu Statystycznego z dnia 20 października 2017 roku

(M.P.2017.963) cena ta za pierwsze trzy kwartały 2017 r. wyniosła 197,06 zł za 1m<sup>3</sup>. Stanowiła ona podstawę do ustalenia wysokości podatku leśnego w 2018 r., mianowicie 43,35 zł za 1 ha lasu.

#### 4) Podatek od środków transportowych

Uregulowany w przepisach ustawy z dnia 12 stycznia 1991 r. o podatkach i opłatach lokalnych (Dz.U.2018.1445 z późn. zm.). Podmiotami zobowiązanymi do uiszczenia tego podatku są osoby fizyczne oraz osoby prawne, będące właścicielami środków transportowych. Łączne wpływy w roku 2018 (od osób fizycznych i prawnych) to kwota 279 611,47 zł. Na dzień 31.12.2018 r. zaległości w podatku od nieruchomości wyniosły 127 253,37 zł.

Podatek oparty jest o stawki określone przez Radę Miejską w Boguchwałę w uchwale XXXII.395.2016 z dnia 24 listopada 2016 r. Stawki są niezmiennie od 2017 roku, obowiązują poprzez rok 2018 również w roku bieżącym. Zróżnicowane są między rodzajami pojazdów, oraz w zależności od liczby osi, rodzaju zawieszenia, dopuszczalnej masy całkowitej zespołu pojazdów oraz wpływu na środowisko naturalne.

#### 5) Zwolnienia w podatkach lokalnych

Jednym z elementów systemu podatków lokalnych w Gminie Boguchwała są istniejące zwolnienia w podatku od nieruchomości oraz udzielane przez Burmistrza Boguchwały ulgi podatkowe, jak odroczenia zapłaty podatku bądź zaległości podatkowych, rozłożenie na raty bądź umorzenie zaległości podatkowych.

W przypadku zwolnień gminnych również istotna jest trwałość przyjętych rozwiązań. Istniejące zwolnienia w podatku od nieruchomości oparte są o podjętą w 2011 roku Uchwałę Nr XVI/160/2011 z dnia 24 listopada 2011 r. w sprawie wprowadzenia zwolnień od podatku od nieruchomości na terenie Gminy Boguchwała. W zakresie wykraczającym poza zwolnienia ustawowe, zwalnia ona od podatku od nieruchomości m.in. grunty oraz budynki lub ich części zajęte na działalność kulturalną, na działalność sportowo-rekreacyjną, na potrzeby ochrony przeciwpożarowej oraz na potrzeby bezpieczeństwa publicznego. Zwolnienia nie dotyczą nieruchomości zajętych na prowadzenie działalności gospodarczej. W 2018 roku łączna wysokość zwolnień gminnych wyniosła 29 646,68 zł.

## 4. Gospodarka nieruchomościami i mienie komunalne

Gminny zasób nieruchomości na koniec roku 2018 obejmuje działki o łącznym obszarze 294,4679 ha, w tym:

- w trwałym zarządzie szkół – 11,2563 ha,
- oddanych w użytkowanie wieczyste – 2,9237 ha.

Wartość działek gminnych na dzień 31 grudnia 2018 r. wynosi 28 823 186,22 zł.

W 2018 r. Gmina Boguchwała nabyła, na cele związane z realizacją zadań własnych ujętych w art. 7 ust. 1 ustawy o samorządzie gminnym, grunty o łącznej powierzchni 3,99 ha – w przeważającej części nabyte działki przeznaczone były pod drogi i poszerzenia istniejących dróg.

Ponadto Gmina Boguchwała otrzymała grunty o łącznej powierzchni 4,01 ha na podstawie decyzji komunalizacyjnych Wojewody Podkarpackiego. Z kolei powierzchnia gruntów gminnych w 2018 r. uległa zmniejszeniu o 0,54 ha – co wynika z prowadzonych postępowań dot. sprzedaży działek gminnych oraz realizacji porozumień pomiędzy jednostkami samorządu terytorialnego.

## 5. Ład przestrzenny

W 2018 r. zarejestrowano 230 wniosków w przedmiocie wydania decyzji o warunkach zabudowy, w tym:

- dla budynków mieszkalnych jednorodzinnych – 194,
- dla budynków mieszkalnych wielorodzinnych – 1,
- dla budynków usługowych, produkcyjnych – 18,
- dla innych budynków i budowli – 17.

Ponadto, 26 wniosków dotyczyło zmiany zapisów w wydanej decyzji o warunkach zabudowy oraz przeniesienia decyzji na innego inwestora. W przypadku 12 wniosków, postępowanie zostało umorzone bądź pozostawione bez rozpoznania, natomiast 18 wniosków zostało rozpatrzonych negatywnie. Tym samym stwierdza się ogólną ilość wniosków w sprawach związanych z warunkami zabudowy w ilości 286 sztuk.

Należy w tym miejscu zaznaczyć, że liczba ta byłaby większa gdyby nie obowiązujące miejscowe plany zagospodarowania przestrzennego, które to eliminują konieczność uzyskania warunków zabudowy przed wystąpieniem o pozwolenie na budowę. Powyższe wskazuje, iż Gmina Boguchwała jest atrakcyjnym miejscem zamieszkania. Znajduje to również odzwierciedlenie w ilości wydanych decyzji o ustaleniu lokalizacji inwestycji celu publicznego – tj. 128 decyzji w 2018 r. Działania podejmowane przez dysponentów mediów oraz Gminę Boguchwała w zakresie rozbudowy sieci infrastruktury technicznej, mają pozytywny wpływ na rozwój budownictwa na terenie gminy.

Studium uwarunkowań i kierunków zagospodarowania przestrzennego gminy Boguchwała (dalej zwane *Studium*) zostało przyjęte uchwałą Nr XXVIII/336/05 Rady Gminy Boguchwała z dnia 28 kwietnia 2005 r. Jego ustalenia zawarte są w następujących załącznikach do w/w uchwały:

- załącznik nr 1 – tekst Studium,
- załącznik graficzny nr 1 – uwarunkowania zagospodarowania przestrzennego - synteza, w skali 1:10 000,
- załącznik graficzny nr 2 – kierunki zagospodarowania przestrzennego w skali 1:10000,

- załącznik graficzny nr 3 – polityka w zakresie zagospodarowania przestrzennego w skali 1:10 000.

*Studium* obejmuje swoim zasięgiem całą gminę. W okresie od uchwalenia *Studium* tj. od dnia 28 kwietnia 2005r. do chwili obecnej zmieniły się potrzeby społeczno-gospodarcze. Wnioskowano o wprowadzenie zmian w zakresie wskazania w *Studium* terenów pod różne rodzaje zainwestowania, w tym pod:

- zabudowę mieszkaniową jednorodzinną i wielorodzinną,
- działalność gospodarczą,
- usługi sportu i rekreacji,
- usługi publiczne.

Rada Gminy Boguchwała w okresie od uchwalenia *Studium* w 2005r. podjęła kilka uchwał w sprawie przystąpienia do jego zmiany. W rezultacie zostały opracowane zmiany *Studium* obejmujące obszary położone w miejscowościach: Boguchwała, Zarzecze, Lutoryż, Mogielnica, Niechobrz i przyjęte uchwałami jak niżej:

- uchwała Nr XLVII/512/09 Rady Miejskiej w Boguchwale z dnia 17 grudnia 2009 r.
- uchwała Nr XXXIII/372/2013 Rady Miejskiej w Boguchwale z dnia 30 stycznia 2013r.
- uchwała Nr LVI/656/2014 Rady Miejskiej w Boguchwale z dnia 14 sierpnia 2014 r.
- uchwała Nr XXXIV.422.2016 Rady Miejskiej w Boguchwale z dnia 29 grudnia 2016 r.

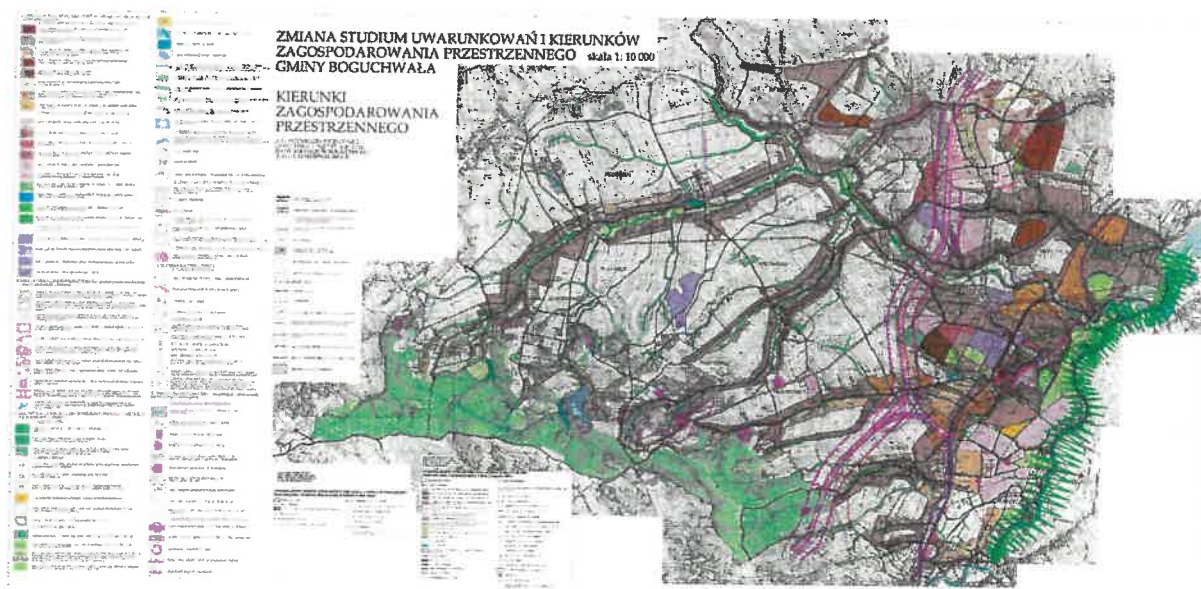

Uchwalone zmiany wychodzą naprzeciw zapotrzebowaniu mieszkańców na tereny wskazane do zabudowy, są zgodne z przyjętą polityką przestrzenną Gminy Boguchwała oraz dostosowują dokument do obecnie obowiązujących przepisów. Na podstawie analiz ekonomicznych, środowiskowych, społecznych, prognoz demograficznych oraz możliwości

finansowych gminy dokonano między innymi bilansu terenów przeznaczonych pod zabudowę, wypełniając tym samym jeden z wymogów obecnie obowiązującej ustawy o planowaniu i zagospodarowaniu przestrzennym. Cele zagospodarowania przestrzennego określone w *Studium* pozostają aktualne.

Uwarunkowania zagospodarowania przestrzennego, ze względu na istotne zmiany jakie w tym zakresie zaszły, będą wymagały sukcesywnej aktualizacji między innymi w związku z:

- zmianą granic Strzyżowsko-Sędziszowskiego Obszaru Chronionego Krajobrazu,
- ustanowieniem strefy ochronnej ujęcia wody powierzchniowej „Zwięczyca” z rzeki Wisłok,
- utworzeniem Obszaru Natura 2000 – „Wisłok Środkowy z dopływami” – PLH180030 (specjalny obszar ochrony siedlisk),
- aktualizacją terenów szczególnego zagrożenia powodzią (opracowano mapy zagrożenia powodziowego i mapy ryzyka powodziowego), zgodnie z wymogami ustawy Prawo wodne,
- udokumentowaniem w gminie Boguchwała nowego złoża kruszywa naturalnego o nazwie Lutoryż KN 15409 pod numerem 10-9/7/659,
- aktualizacją granic obszaru i terenu górniczego „Nosówka – 1”,
- zmianą granic gminy Boguchwała (1 stycznia 2008 r. miejscowość Zwięczyca została włączona do obszaru miasta Rzeszowa),
- oddaniem do użytku odcinka drogi szybkiego ruchu S19 od węzła Rzeszów Zachód (na autostradzie A4) do węzła Rzeszów Południe,
- oddaniem do użytku łącznika S-19 – z ulicą Podkarpacką (w Rzeszowie),
- ustaleniem przebiegu drogi szybkiego ruchu S-19 (wydana została decyzja o środowiskowych uwarunkowaniach) odbiegającej od trasy uwzględnionej w *Studium*.
- utworzeniem SSE w Boguchwale Rozporządzenie Rady Ministrów z dnia 5 października 2010 (Dz.U.196 poz. 1299) w sprawie krakowskiej specjalnej strefy ekonomicznej oraz rozporządzeniem Rady Ministrów z 11 kwietnia 2016 r. (Dz.U. 571 z 2016 r.).
- zmiana ustawy Prawo Wodne z dnia 20 lipca 2017 r. (Dz.U. z 2017 r. poz. 1566), która wprowadziła obowiązek ustanowienia stref ochronnych dla ujęć wód podziemnych i powierzchniowych w celu zapewnienia odpowiedniej jakości i ilości wody ujmowanej do zaopatrzenia ludności w wodę przeznaczoną do spożycia oraz zaopatrzenia zakładów wymagających wody wysokiej jakości.

W gminie Boguchwała obowiązują miejscowe plany zagospodarowania przestrzennego wymienione w poniższej tabeli.

Zestawienie 14 MPZP obowiązujących w Gminie Boguchwała					
L.p.	Miejscowość	Nazwa planu	Powierzchnia (ha)	Nr uchwały Rady Miejskiej	Numer. pozycja. rok. Dziennika Urzędowego Woj. Rzeszowskiego (Podkarpackiego)
Miejscowe plany zagospodarowania przestrzennego sporządzone w oparciu o przepisy ustawy z dnia 7 lipca 1994 r. o zagospodarowaniu przestrzennym. (Dz.U. z 1994 r. nr 415, poz. 139 z późn. zmianami)					
1.	Zarzecze	MPZP 2/97 terenu czyszczalni ścieków	2,65	LIII/309/98	Dziennik Urzędowy Województwa Rzeszowskiego nr 6 poz.152 z 1998 r.
2.	Boguchwała	MPZP osiedla „KOREJA”	12,80	LVIII/415/02	Dziennik Urzędowy Województwa Podkarpackiego nr 90 poz.2681 z 2002 r.
3.	Boguchwała	MPZP osiedla „KOREJA”	8,82	XXII/244/04	Dziennik Urzędowy Województwa Podkarpackiego nr 120 poz.1367 z 2004 r.
4.	Boguchwała	MPZP OSIEDLA „GAJ” w Boguchwale	61,00	XXXV/443/05	Dziennik Urzędowy Województwa Podkarpackiego nr 21 poz.303 z 2006 r.
Miejscowe plany zagospodarowania przestrzennego sporządzone w oparciu o przepisy ustawy z dnia 27 marca 2003 r. o planowaniu i zagospodarowaniu przestrzennym (Dz.U. z 2003 r. Nr 80, poz. 717 z późn. zmianami)					
5.	Boguchwała	MPZP Boguchwała CENTRUM  I zm. w 2018 r.	31,29	VII/69/07  LVI/747/2018	Dziennik Urzędowy Województwa Podkarpackiego nr 42 poz. 1126 z 2007 r.  Dziennik Urzędowy Województwa Podkarpackiego z 2018 r. poz. 3769
6.	Boguchwała	MZPZ Boguchwała KOREJA III  I zm. w 2014 r.	52,69	VII/70/07  LVI/657/2014	Dziennik Urzędowy Województwa Podkarpackiego nr 42 poz.1127 z 2007 r.  Dziennik Urzędowy Województwa Podkarpackiego z 2014 r. poz. 2465
7.	Boguchwała	MPZP Boguchwała WISŁOCZYSKO  I zm. w 2013 r.  II zm. w 2017 r.	135,33	VII/71/07  XXXV/412/2013  XXXIX.477.2017	Dziennik Urzędowy Województwa Podkarpackiego nr 42 poz.1128 z 2007 r.  Dziennik Urzędowy Województwa Podkarpackiego z 2013 r., poz. 1893  Dziennik Urzędowy Województwa Podkarpackiego z 2017 r. poz. 1841

8.	Boguchwała	MPZP Nr 10/1/2008 terenu położonego w m. Boguchwała w gminie Boguchwała	92,02	XLI/450/09	Dziennik Urzędowy Województwa Podkarpackiego nr 68 poz.1609 z 2009 r.
9.	Boguchwała	MPZP Boguchwała BASENY	5,22	XLVII/513/09	Dziennik Urzędowy Województwa Podkarpackiego nr 3 poz.43 z 2010 r.
10.	Niechobrz	MPZP gm. Boguchwała w miejscowości Niechobrz	1,44	LVI/658/2014	Dziennik Urzędowy Województwa Podkarpackiego z 2016r., poz. 2760
11.	Niechobrz	MPZP gm. Boguchwała w miejscowości Niechobrz	1,28	X.114.2015	Dziennik Urzędowy Województwa Podkarpackiego z 2015r., poz. 2308
12.	Kielanówka, Raclawówka	MPZP w m. Kielanówka i Raclawówka gm. Boguchwała – etap III	6,36	XXXIV.423.2016	Dziennik Urzędowy Województwa Podkarpackiego z 2017r., poz. 462
13.	Kielanówka, Raclawówka	MPZP w m. Kielanówka i Raclawówka gm. Boguchwała – etap IIIa	1,81	XXXVIII.457.2017	Dziennik Urzędowy Województwa Podkarpackiego z 2017r., poz. 1265
14.	Kielanówka, Raclawówka	MPZP w m. Kielanówka i Raclawówka gm. Boguchwała – etap II	169	LVI.746.2018	Dziennik Urzędowy Województwa Podkarpackiego z 2018r., poz. 3770

Podjęte uchwały o przystąpieniu do sporządzenia MPZP i zmian studium:

- Uchwała Rady Miejskiej w Boguchwale Nr XLII/496/2013 z dnia 14 sierpnia 2013 r. w sprawie przystąpienia do sporządzenia mpzp w Kielanówce i Raclawówce,
- Uchwała Rady Miejskiej w Boguchwale Nr XLII/495/2013 z dnia 14 sierpnia 2013 r. w sprawie przystąpienia do sporządzenia zmiany studium dla terenu położonego w m. Kielanówce i Raclawówce,
- Uchwała Rady Miejskiej w Boguchwale Nr LI/608/2014 z dnia 24 kwietnia 2014 r. w sprawie przystąpienia do sporządzenia zmiany studium dla terenu położonego w m. Boguchwała, Lutoryż, Zarzecze,
- Uchwała Rady Miejskiej w Boguchwale Nr LI/609/2014 z dnia 24 kwietnia 2014 r. w sprawie przystąpienia do sporządzenia mpzp terenu położonego w m. Boguchwała, Lutoryż i Zarzecze,
- Uchwała Rady Miejskiej w Boguchwale Nr XLI.506.2017 z dnia 25 maja 2017 r. w sprawie przystąpienia do sporządzenia zmiany studium w Boguchwale,
- Uchwała Rady Miejskiej w Boguchwale Nr XLI.507.2017 z dnia 25 maja 2017 r. w sprawie przystąpienia do sporządzenia mpzp w Boguchwale.

Plany miejscowe sporządzone pod rządami ustawy z dnia 7 lipca 1994 r. o zagospodarowaniu przestrzennym są spójne, plany miejscowe sporządzone na podstawie przepisów ustawy z dnia 27 marca 2003 r. o planowaniu i zagospodarowaniu przestrzennym są zgodne z ustaleniami *Studium*. Z uwagi na to, że MPZP w gminie Boguchwała były sporządzane w różnym czasie i pod rządami różnych wersji ustawy o planowaniu i zagospodarowaniu przestrzennym, która podlegała wielokrotnie zmianom, nie wszystkie

zawierają i określają elementy wymagane i określone w art. 15 tej ustawy. Jednakże brak niektórych ustaleń nie powoduje ich nieważności i nie uniemożliwia ich stosowania.

## 6. Infrastruktura techniczna i komunalna

### a) Wodociągi

Zadania w zakresie zbiorowego zaopatrzenia w wodę realizuje Gospodarka Komunalna Sp. z o.o. w Boguchwale (obszar wiejski oraz część miasta Boguchwała) oraz Miejskie Przedsiębiorstwo Wodociągów i Kanalizacji Sp. z o.o. w Rzeszowie (część miasta Boguchwała).

Zaopatrzenie w wodę realizowane przez GO-KOM Sp. z o.o. odbywa się w oparciu o trzy Stacje Uzdatniania Wody zlokalizowane w miejscowościach Lutoryż, Wola Zgłobieńska i Niechobrz o łącznej rzeczywistej wydajności ustalonej pozwoleniem wodnoprawnym na 164 m<sup>3</sup>/h. Możliwości produkcyjne traktowane jako zdolność SUW do uzdatniania wody są większe i wynoszą 192 m<sup>3</sup>/h. Źródłem poboru wody surowej są studnie głębinowe zlokalizowane w bezpośrednim sąsiedztwie SUW. Woda surowa pobierana jest z pokładów trzeciorzędowych i czwartorzędowych i jest czysta pod względem bakteriologicznym. Dostawa wody ze Stacji Uzdatniania Wody do odbiorców odbywa się układem sieci wodociągowych. Sieci wodociągowe wykonane są głównie z PVC i PE. Ze względu na bardzo różnorodną rzeźbę terenu, na sieciach wodociągowych lokalizowane są pompownie wody, których celem jest podnoszenie ciśnienia wody dla odbiorców mieszkających w rejonach górzystych. Spółka obsługuje dziewięć pompowni wody.

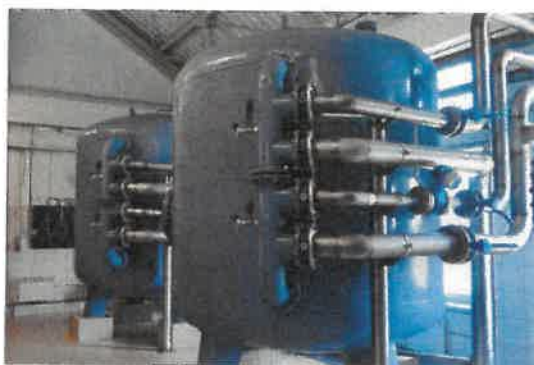

Woda dostarczana dla odbiorców z miasta Boguchwała przez MPWiK Sp. z o.o. pochodzi z Zakładu Uzdatniania Wody w Zwiężczy. Woda pobierana jest z rzeki Wisłok poprzez powierzchniowe ujęcie i uzdatniana w procesach ozonowania wstępnego, koagulacji, sedymentacji, filtracji, dezynfekcji chlorem gazowym. Wydajność ZUW w Zwiężczy wynosi 84 000 m<sup>3</sup>/d. Ujęcie pracuje na potrzeby aglomeracji rzeszowskiej i częściowo miasta Boguchwała.

**SIEĆ WODOCIĄGOWA**  
**na terenie Gminy Boguchwała wg stanu na 31.12.2018 r.**

Wyszczególnienie		Jednostka miary	Urządzenia oddane do eksploatacji w roku 2018	Ogółem stan na 31.12.2018 r.
Stacje uzdatniania wody		szt.	0	3
Sieć wodociągowa		km	5,92 <sup>1</sup>	236 22,6 <sup>2</sup>
Budynki mieszkalne podłączone do zbiorczej sieci – obszar wiejski:	wodociągowej	szt.	128	3934
Budynki mieszkalne podłączone do zbiorczej sieci – obszar miejski:	wodociągowej	szt.	19	1210 846 <sup>3</sup>

W odniesieniu do ujęć wody – z ujęcia powierzchniowego wody dla Rzeszowa – „Zwięczyca” korzysta część mieszkańców i podmiotów z miasta Boguchwała. Pozostałe miejscowości i część Boguchwały zasilane są z ujęć w Lutoryżu, Woli Zgłobieńskiej oraz Niechobrze.

**b) Kanalizacja**

Zadania w zakresie zbiorowego odprowadzenia ścieków na terenie Gminy Boguchwała realizuje Gospodarka Komunalna Sp. z o.o. w Boguchwale. Spółka na terenie gminy eksploatuje 355,2 km sieci kanalizacji rozdzielczej grawitacyjnej i tłocznej oraz 95 pompowni ścieków (wraz z pompowniami przydomowymi). W zakresie odprowadzania ścieków działalność Spółki obejmuje teren Gminy Boguchwała i odbiorców z osiedla Zwięczyca w Rzeszowie. Ścieki odprowadzane są do oczyszczalni Miejskiego Przedsiębiorstwa Wodociągów i Kanalizacji Sp. z o.o. w Rzeszowie.

**SIEĆ KANALIZACJI SANITARNEJ**  
**na terenie Gminy Boguchwała wg stanu na 31.12.2018 r.**

Wyszczególnienie		Jednostka miary	Urządzenia oddane do eksploatacji w roku 2018	Ogółem stan na 31.12.2018 r.
Zbiorcza sieć kanalizacji sanitarnej		km	6,02 <sup>4</sup>	355,2
Budynki mieszkalne podłączone do zbiorczej sieci – obszar wiejski:	kanalizacyjnej	szt	102	3550
Budynki mieszkalne podłączone do zbiorczej sieci – obszar miejski:	kanalizacyjnej	szt	30	1209

<sup>1</sup> urządzenia wodociągowe oddane do eksploatacji wybudowane ze środków Gminy Boguchwała i Gospodarki Komunalnej Sp. z o.o.

<sup>2</sup> w tym sieć wodociągowa na terenie Boguchwały będąca w eksploatacji MPWiK Rzeszów Sp. z o.o.

<sup>3</sup> w tym przyłącza wodociągowe do sieci wodociągowej będącej w eksploatacji MPWiK Rzeszów Sp. z o.o.

<sup>4</sup> urządzenia kanalizacyjne oddane do eksploatacji wybudowane ze środków Gminy Boguchwała i Gospodarki Komunalnej Sp. z o.o.

### c) Drogi, chodniki

Informacja o drogach i chodnikach na terenie Gminy Boguchwała:

1. Drogi gminne publiczne – 122,287 km,
2. Drogi gminne wewnętrzne – 180,811 km,

---

Razem: 303,098 km

3. Drogi powiatowe – 59,532 km,
4. Drogi krajowe – 6,301 km,
5. Drogi wojewódzkie – 1,180 km,
6. Drogi ekspresowe – 2,475 km,
7. Chodniki – 55 km.

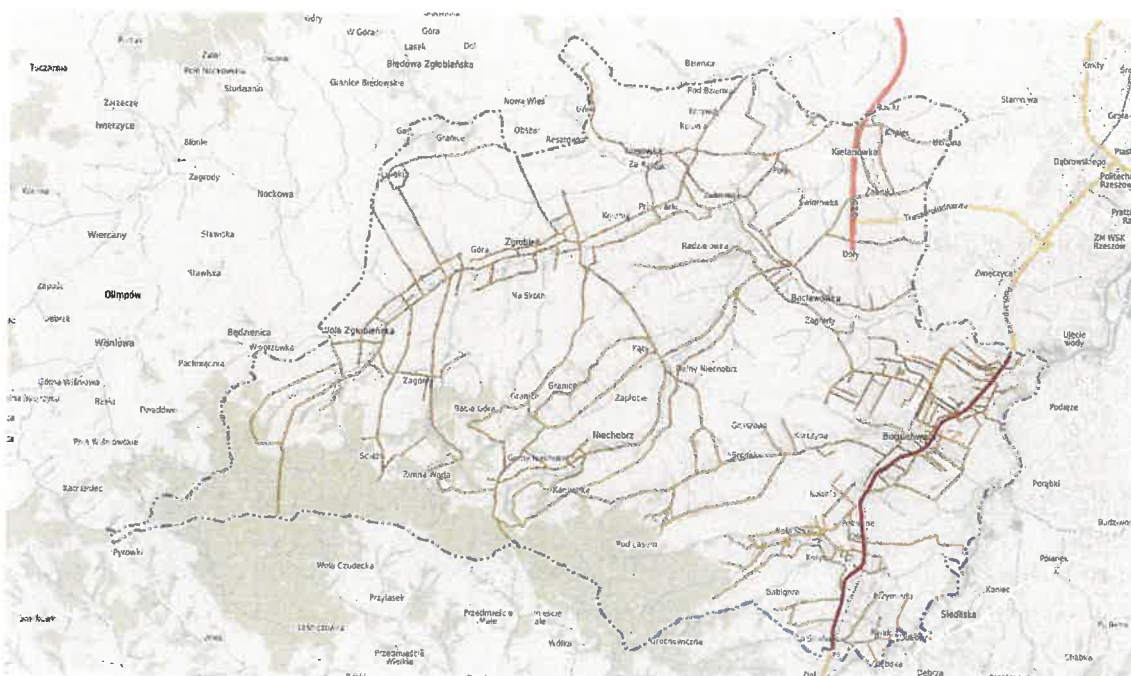

Zimowe utrzymanie dróg w sezonie 2017/2018 realizowane było przez Gospodarkę Komunalną Sp. z o.o. w Boguchwale. Odbywało się na podstawie uchwały Nr XXXIV.433.2016 z dnia 29 grudnia 2016 r. w sprawie powierzenia realizacji zadań własnych Gminy Boguchwała Gospodarce Komunalnej Sp. z o.o. na rok 2017, uchwały Nr XXXVIII.467.2017 z dnia 9 marca 2017 r. zmieniającej ww. uchwałę oraz uchwały Nr XLIX.637.2017 w sprawie powierzenia realizacji zadań własnych Gminy Boguchwała Gospodarce Komunalnej Sp. z o.o. w Boguchwale na rok 2018.

Aktem wykonawczym przy realizacji zimowego utrzymania dróg były Zarządzenia Burmistrza Boguchwały nr 47/217 z dnia 10 kwietnia 2017 oraz nr 255/2017 z dnia 29 grudnia 2017 r. – oba w sprawie sposobu wykonywania oraz zasad finansowania zadań powierzonych przez Gminę Boguchwała. Określono w nich między innymi metody i sposoby realizacji zimowego utrzymania dróg czy parametry mieszanki piaskowo-solnej stosowanej do likwidacji gołoledzi. Znalazły się w nim również wskaźniki służące do rozliczenia

powierzonego zadania – zróżnicowane dla dróg i chodników. Na każdym z pojazdów zamontowano urządzenia GPS umożliwiały dokładne określenie jego pozycji w terenie ze wskazaniem godzinowym. Dodatkowo sygnały wskazywały podniesienie i opuszczenie pługa oraz oznaczały pracę piaskarki. Każdorazowo „w trakcie trwania akcji odśnieżania / posypywania” prowadzona była na bieżąco analiza tras i przejazdów w programie monitorującym oraz jakości realizacji zadania poprzez wyjazdy terenowe. Zgodnie z zasadami powierzenia, Gospodarka Komunalna Sp. z o. o. w Boguchwałie ponosiła pełną odpowiedzialność za jakość, terminowość i bezpieczeństwo wykonanych usług.

Zakres sieci dróg został ustalony przed rozpoczęciem sezonu zasadniczego w oparciu o zestawienia już obowiązujące oraz na podstawie doświadczeń z lat ubiegłych. Objęte nim były w większości drogi publiczne oraz drogi wewnętrzne stanowiące własność Gminy Boguchwała. Biorąc pod uwagę, że część utrzymywanych tras stanowiły drogi we władaniu – których stanu prawnego nie można uregulować – znajdujące się w obszarach zabudowanych, one również były objęte odśnieżaniem i posypywaniem. W ramach środków gminnych nie były utrzymywane drogi prywatne, które Gospodarka Komunalna mogła utrzymywać po podpisaniu umowy z osobami fizycznymi lub firmami.

W przypadku chodników były to ciągi piesze położone wzdłuż drogi krajowej, dróg powiatowych, dróg gminnych oraz częściowo chodniki osiedlowe, place miejskie i parkingi. W sezonie 2017/2018 utrzymywanych było ok. 152 km dróg, na które złożyły się odcinki z poszczególnych sołectw, wg poniższego zestawienia:

- Boguchwała – ok. 36 km,
- Kielanówka – ok. 6 km,
- Lutoryż – ok. 15 km,
- Mogielnica – ok. 10 km,
- Niechobrz – ok. 21 km,
- Nosówka – ok. 10 km,
- Raclawówka – ok. 6 km,
- Wola Zgłobieńska – ok. 29 km,
- Zarzecze – ok. 4 km,
- Zgłobień – ok. 15 km

i ok. 55 km chodników, na które złożyły się odcinki drogi krajowej, dróg powiatowych i gminnych z poszczególnych sołectw, wg poniższego zestawienia:

- droga krajowa – ok. 11 km
- drogi powiatowe – ok. 34 km
- drogi gminne – ok. 10 km

#### d) Oświetlenie uliczne

Sieć oświetlenia drogowego na terenie Gminy Boguchwała liczy 2 390 punktów świetlnych. Stan techniczny jest bardzo zróżnicowany i zależy od okresu budowy instalacji. Konserwacją sieci zajmują się: PGE Dystrybucja SA w Lublinie, Oddział Rzeszów oraz Gospodarka Komunalna Sp. z o.o. w Boguchwale.

Koszt konserwacji opraw, słupów i kabli zasilających w roku 2018 to kwota 192 027,60 zł. Koszt zakupu i dystrybucji energii elektrycznej wyniósł 616 014,02 zł. W ramach zadania: „Budowa i modernizację oświetlenia ulicznego na terenie Gminy Boguchwała” w roku 2018 wydatkowano 791 577,67 zł. Za kwotę tę zainstalowano 114 opraw.

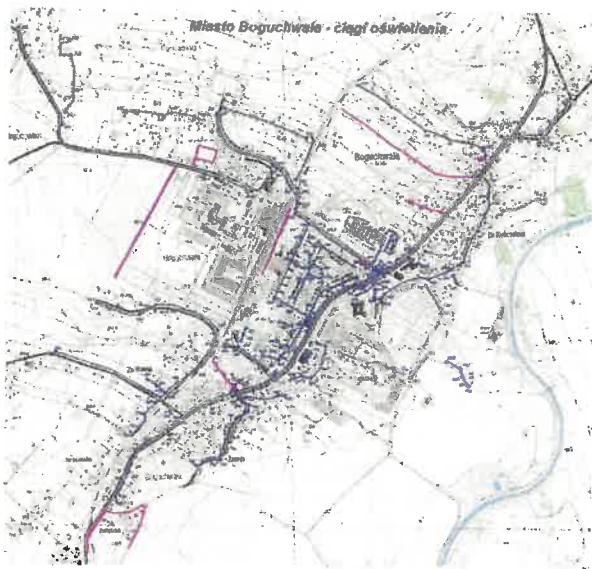

#### e) Gminne spółki komunalne

##### 1) Towarzystwo Budownictwa Społecznego w Boguchwale.

TBS w Boguchwale Sp. z o.o. powstała w dniu 14.12.2009 r. Jej właścicielem i 100% udziałowcem jest Gmina Boguchwała. Zadaniem Towarzystwa jest rozszerzenie możliwości zaspokajania potrzeb mieszkaniowych rodzinom, których nie stać na budowę lub kupno własnego mieszkania poprzez budowę dla nich mieszkań na sprzedaż oraz na wynajem z możliwością dojścia do własności o umiarkowanych czynszach. W działalności tej Spółka ma na względzie również sytuację społeczną i finansową rodzin ubiegających się o mieszkanie w zasobach Towarzystwa.

Towarzystwo Budownictwa Społecznego w Boguchwale Sp. z o.o. posiada kapitał zakładowy w wysokości 4 035 000 zł. W 2018 roku stan zatrudnienia pracowników Spółki przedstawiał się następująco:

- kontrakt menadżerski – 1
- umowy o pracę – 3
- umowy zlecenia dla członków Rady Nadzorczej – 3
- umowy zlecenia – 3

W ciągu 10-letniej działalności TBS zrealizował 5 dużych inwestycji polegających na budowie budynków wielorodzinnych. Pierwszy budek TBS-u powstał przy ul. Przemysłowej 3 i 3a w Boguchwale. W skład budynku wchodziły lokale mieszkalne oraz lokale usługowe.

Lokalizacja	Ilość mieszkań	Ilość lokali użytkowych
ul. Przemysłowa 3	28	3
ul. Przemysłowa 3a	20	0
Razem	48	3

Następnie powstał budynek przy ul. A. Mickiewicza 7 w Boguchwale na osiedlu Gaj. W budynku znajdują się lokale własnościowe oraz mieszkania z partycypacją. Gmina Boguchwała dysponuje dwoma mieszkaniami komunalnymi, które podnajmują osoby skierowane przez Gminę.

	Własność	Partycypacja	
Ilość mieszkań	26	6	
Razem	26	6	32 mieszkania



Budynek przy ul. Adama Mickiewicza 5 jest kolejnym budynkiem, który powstał na osiedlu Gaj. W budynku znajdują się lokale własnościowe oraz lokale w systemie partycypacji. Gmina Boguchwała dysponuje dwoma mieszkaniami komunalnymi, które podnajmują osoby skierowane przez Gminę.

	Własność	Partycypacja	
Ilość mieszkań	16	8	
Razem	16	8	24 mieszkania

W 2018 roku powstał budynek przy ul. Mikołaja Reja 3. W budynku znajdują się lokale własnościowe oraz lokale w systemie partycypacji. Gmina Boguchwała kupiła na własność 3 lokale mieszkalne w budynku oraz dysponuje dwoma mieszkaniami komunalnymi, które podnajmują osoby skierowane przez Gminę Boguchwała.

	<b>Własność</b>	<b>Partycypacja</b>	
Ilość mieszkań	23	10	
Gmina Boguchwała	3		
Razem	26	10	36 mieszkań

Towarzystwo Budownictwa Społecznego w Boguchwale Sp. z o.o. na podstawie już kolejnej umowy zarządza zasobem mieszkaniowym należącym do Gminy Boguchwała. Obecnie Spółka zarządza budynkami w miejscowościach:

<b>Lp.</b>	<b>Miejscowość</b>	<b>Ilość mieszkań</b>	<b>Ilość lokali usługowych</b>
1	Boguchwała ul. Suszyckich 53	4	0
2	Boguchwała ul. Suszyckich 71	1	0
3	Boguchwała ul. Reja 3	3	0
4	Niechobrz 356	4	2
5	Niechobrz 539	6	1

Boguchwała ul. Suszyckich 53: w budynku znajdują się cztery lokale mieszkalne w tym dwa na parterze i dwa na piętrze. Trzy spośród lokali to lokale socjalne, natomiast jeden to lokal komunalny.

Boguchwała ul. Suszyckich 71: budynek (dom) zamieszkuje rodzina na podstawie umowy użyczenia sporządzoną oraz podpisaną przez Gminę Boguchwała.

Boguchwała ul. Reja 3: w bloku przy ul. Reja 3 Gmina Boguchwała jest właścicielem trzech mieszkań. Wszystkie trzy mieszkania są wynajmowane przez Najemców skierowanych przez Gminę Boguchwała.

Niechobrz 356: budynek wielofunkcyjny składa się z dwóch lokali usługowych zlokalizowanych na parterze z czego jeden na obecną chwilę jest wynajmowany i znajduje się z w nim sklep spożywczy. Na pierwszym piętrze jest mieszkanie chronione, świetlica KIS, pomieszczenie kierownika oraz kuchnia, łazienka i korytarz. Całym pierwszym piętrzem dysponuje od 1 lutego 2019 r. Miejski Ośrodek Pomocy Społecznej na podstawie umowy użyczenia. MOPS podejmuje decyzje w sprawie kierowania osób na mieszkanie chronione, podpisywania umów oraz rozliczania najemców. Na piętrze drugim znajdują się trzy mieszkania socjalne w tym jedno niezamieszkałe. Lokale mieszkalne na drugim piętrze są zamieszkiwane przez osoby skierowane przez Gminę Boguchwała.

Niechobrz 539: budynek w Niechobrzku składa się z 6 lokali mieszkalnych oraz jednego lokalu użytkowego, który na ten moment jest wolny, ponieważ nie było osób

zainteresowanych w przetargach ogłaszanych na najem lokalu. Lokale mieszkalne są w pełni zamieszkałe.

#### Przychody, koszty i straty Spółki:

Rodzaj	Przychody	Koszty	Wynik
Zarządzanie Wspólnotami Mieszkaniowymi	86 453,42 zł	65 770,41 zł	20 683,01 zł
Zarządzanie zasobami Gminy	42 423 zł	36 341,98 zł	6 081,02 zł
Działalność podstawowa Spółki	6 606 948,21 zł	7 347 613,37 zł	-740 665,16 zł
<b>Razem</b>			<b>-713 901,13 zł</b>

Strata za rok 2018 w kwocie 713.901,13 zł wynika z rozliczenia inwestycji przy ul. Mikołaja Reja 3. Po rozwiązaniu umowy i zejściu z placu budowy firmy Skanska S.A., został wyłoniony nowy generalny wykonawca firma Wolf Technoprojekt Sp. z o.o., którego oferta na dokończenie inwestycji była o w/w kwotę wyższa. W związku z powyższym koszt ukończenia inwestycji wzrósł, co ostatecznie spowodowało stratę na rozliczeniu tej inwestycji.

#### 2) Gospodarka Komunalna Sp. z o.o.

Gospodarka Komunalna Sp. z o.o. funkcjonuje w tej formie organizacyjnej 18 lat. Spółką GOKOM Sp z o.o. kieruje jednoosobowy Zarząd w składzie: Marek Janda - Prezes Zarządu, Natomiast Radę Nadzorczą tworzą: Zofia Rałowska – Przewodnicząca Rady Nadzorczej, Natalia Szwajczak - Z-ca Przewodniczącej Rady Nadzorczej, Teresa Matuła - Sekretarz Rady Nadzorczej.

W 2018 roku zostało zrealizowane połączenie spółki GOKOM EKO Sp. z o.o. ze spółką GOKOM Sp. z o. o., na zasadach kreślonych w planie połączenia z dnia 29.12.2017 r. Połączenie zostało przeprowadzone w trybie art. 492 par. 1 pkt 1 w związku z artykułem 516 par. 6 KSH tj. poprzez przeniesienie całego majątku spółki przejmowanej GOKOM EKO Sp. z o.o. na spółkę GOKOM Sp. z o.o. w sposób określony w art. 515 par. 1 KSH bez podwyższania kapitału zakładowego spółki przejmującej.

Spółka w dalszym ciągu wykonuje usługi typowo komunalne związane z zaspokajaniem potrzeb wspólnoty samorządowej:

- budowa sieci wodociągowej i kanalizacyjnej wraz z przyłączami,
- budowa chodników przy drogach gminnych z powierzenia, jak również wykonywaliśmy chodniki z przetargów,
- wywóz odpadów komunalnych z terenu gm. Boguchwała,
- utrzymanie porządku i czystości na terenie gm. Boguchwała,

- zimowe utrzymanie dróg w gminie,
- remonty i budowa dróg gminnych,
- koszenie poboczy i placów komunalnych,

oraz wiele innych prac na zlecenie Urzędu Miejskiego w Boguchwale wynikających z bieżących potrzeb.

Obecnie łączny kapitał Spółki wynosi 42 982 000 zł, co daje 85 964 udziałów po 500 zł każdy.

Na sieci wodociągowej i kanalizacyjnej, w 2018 roku GOKOM wykonał inwestycje i remonty na łączną kwotę 1 515 041,40 zł. Wykonano łącznie 5 916 m sieci wodociągowej i 3 967 m sieci kanalizacyjnej. W tym projekt wod-kan na Woli Zgłobieńskiej z udziałem środków pomocowych na kwotę 1 110 448,05 zł netto. Z większych zadań wykonywanych w 2018 r. na zasadzie powierzenia były remonty i modernizacje dróg gminnych, oraz budowa chodników na łączną kwotę 2 963 000 zł. W celu sprostania wszystkim zadaniom Spółka w trakcie roku gospodarczego wzięła w leasing ładowarkę Case o wartości 207 500 zł netto, koparkę kołową Yanmar o wartości 346 600 zł netto oraz samochód samowyładowczy MAN o wartości 109 823,80 zł netto.

Część usług związana z gospodarką odpadami w zakresie wywozu zmieszanych odpadów komunalnych oraz prowadzenia PSZOK realizowana jest przez 7-osobową załogę, która posiada do dyspozycji 3 śmieciarki i 1 samochód do odbioru kontenerów KP-7, natomiast odbiór odpadów segregowanych realizowany jest, podobnie jak w poprzednim roku we współpracy z Gospodarką Komunalną w Błażowej na podstawie rozstrzygniętego przetargu i zawartej Umowy korzystając z jej potencjału technicznego i pracowników.

Łącznie w 2018 roku odebrano 2860 Mg zmieszanych odpadów komunalnych oraz 856 Mg odpadów segregowanych (metal, plastik, szkło) z gospodarstw domowych oraz podmiotów gospodarczych. Spółka prowadziła również Punkt Selektywnej Zbiórki Odpadów Komunalnych, w którym zebrano i przekazano do instalacji zagospodarowania odpadów 318 Mg, natomiast zebranych na placu i nieprzekazanych odpadów pozostało 360 Mg.

Mimo uruchomienia spalarni odpadów w Rzeszowie dla regionu centralnego, GOKOM cały czas boryka się z płynnością zbywania odebranych odpadów od mieszkańców. W związku z zawirowaniami dotyczącymi spalarni odpadów PGE jak również ciągłym wzrostem cen za deponowanie odpadów na składowiskach i wzrostem ilości odebranych odpadów od mieszkańców działalność ta wygenerowała stratę 185 000 zł.

Stan zatrudnienia spółki:

- pracownicy administracyjni – 9 osób,
- pracownicy fizyczni – 28 osób,
- stażyści – 2 osoby.

Średnie wynagrodzenie za 2018 r. administracji oraz pracowników fizycznych wynosi 3 354 zł brutto (bez godzin nadliczbowych).

Za 2018 r. Spółka wykazała przychody w wysokości 13 285 890,71 zł i po odliczeniu kosztów wydatkowanych osiągnęła stratę brutto w kwocie 321 403,55 zł.

Na wysokość wygenerowanej straty w 2018 roku miały wpływ następujące czynniki:

- w zakresie gospodarki odpadami - wzrosły koszty odbioru i zagospodarowania odpadów, w związku z czym znacznie przewyższają przychody i powstała strata w wysokości 185 000 zł.
- na koncie prac powierzonych koszty związane z tym zakresem przewyższyły przychody o 200 000 zł, w tym same koszty opłat wstępnych umów leasingowych wynoszą 170 000 zł.
- obsługa kredytu inwestycyjnego na zakup działek w podstrefie ekonomicznej w Boguchwale miesięcznie kosztuje 9 000 zł.

### 3) GOKOM Infrastruktura

Rok 2016 to pierwszy rok funkcjonowania GOKOM Infrastruktura Sp. z o.o. w Gminie Boguchwała w obecnej formie prawnej. Kapitał zakładowy spółki wynosił na dzień 29.04.2016 r. 545 000 zł.

Uchwałą nr 1/2016 Zgromadzenia wspólników Spółki GOKOM Infrastruktura z dnia 5 sierpnia 2016 r. został podniesiony kapitał zakładowy spółki z kwoty 545 000 zł do kwoty 815 800 zł. Na koniec 2016 roku kapitał zakładowy spółki GOKOM Infrastruktura wynosił 815 800 zł i dzielił się na 8 150 udziałów po 100 zł każdy. W kapitale zakładowym wszystkie udziały posiada Spółka pod firmą Gospodarka Komunalna Sp. z o.o. Spółką kieruje jednoosobowy Zarząd w składzie: Waldemar Mach – Prezes Zarządu. Prokurentem jest Zbigniew Woźnicki, natomiast Radę Nadzorczą tworzą: Marcin Orzechowski – Przewodniczący Rady Nadzorczej, Karolina Szyszko - Z-ca Przewodniczącej Rady Nadzorczej, Józef Król - Sekretarz Rady Nadzorczej.

Na koniec 2018r stan osobowy Spółki GOKOM Infrastruktura wynosił:

- umowa o pracę: 12 pracowników fizycznych, 2 pracowników odczytujących liczniki, 5 pracowników umysłowych,
- umowa zlecenie: 6 pracowników.

Zasady współpracy GOKOM Infrastruktura z GOKOM Sp. z o.o. reguluje umowa z dnia 20.07.2018 r. na dzierżawę sieci wodociągowo-kanalizacyjnej przez GOKOM Infrastruktura z mocą obowiązującą od dnia 01.06.2016 r. Spółka realizuje zadania związane z eksploatacją sieci wodociągowej i kanalizacyjnej na terenie Gminy Boguchwała, Miasta Rzeszów, Gminy Czudec i Gminy Lubenia.

Oprócz podstawowych zadań związanych z eksploatacją sieci wodociągowej i kanalizacyjnej Spółka wykonuje prace związane z techniczną obsługą basenów i fontann, wykonywaniem przyłączy wodociągowych i kanalizacyjnych, wykonywaniem sieci wodociągowej, kanalizacyjnej i deszczowej raz różnymi usługami komunalnymi takimi jak: obsługa oświetlenia ulicznego gminnego, konserwacja urządzeń elektrycznych, wod-kan, gazowych i c.o. w budynkach gminnych, wycinka drzew i obcinka gałęzi, koszenie itp. Ponadto Spółka zajmuje się podstawowymi remontami pomp ściekowych, robotami elektrycznymi związanymi z układaniem kabli energetycznych, stawianiem słupów oświetleniowych, wykonywaniem sterowania elektrycznego pompowni ścieków i wody, pomiarami elektrycznymi itp.

Spółka eksploatuje 364 km sieci kanalizacyjnej oraz 92 pompownie ścieków (wraz z pompowniami przydomowymi) na terenie Gminy Boguchwała i Gminy Miasto Rzeszów. Na koniec roku 2016 GOKOM Infrastruktura Sp. z o.o. eksploatowało sieci wodociągowe magistralne i rozdzielcze o łącznej długości ponad 236 km.

Do eksploatacji sieci wodociągowej i kanalizacyjnej Spółka dysponuje odpowiednim sprzętem (wuka, koparki, samochody brygadowe, wyżka, szalunki do wykopów, wiertarki, szlifierki, młoty udarowe, agregaty prądotwórcze, kamera do inspekcji sieci kanalizacyjnej, urządzenie do zadymiania itp.) oraz odpowiednio przeszkolonymi pracownikami.

## 7. Ochrona środowiska i gospodarka odpadami

### a) Walory środowiskowe

Charakterystyczną cechą obszaru Gminy Boguchwała jest rzeźba wyżynna, z licznymi dolinami potoków, jarami i wąwozami. Północna część gminy należąca do Pogórza Rzeszowskiego charakteryzuje się wyraźnie pagórkowatym krajobrazem. Ten typ krajobrazu tworzą płaskie garby o wysokościach dochodzących do 300 m n.p.m., porozcinane przez wspomniane wyżej doliny dopływów bocznych Wisłoka oraz doliny nieckowate. Najbardziej atrakcyjna, południowa i południowo-zachodnia część gminy, w skład której wchodzi przede wszystkim Strzyżowsko-Sędziszowski Obszar Chronionego Krajobrazu, położona w przeważającej części na Pogórzu Strzyżowskim jest urzeźbiona rozległymi, falistymi garbami. Dużą część powierzchni gminy zajmują użytki rolne (7 059 ha), które ukształtowały jej krajobraz kulturowy jako rolniczy, z charakterystyczną dla niego mozaiką upraw rolnych, łąk, pastwisk i śródpolnych zadrzewień. Na uwagę zasługuje fakt, że wszystkie większe kompleksy leśne znajdują się na obszarze Strzyżowsko-Sędziszowskiego Obszaru Chronionego Krajobrazu, tworząc w kompozycji z użytkami rolnymi oraz licznymi wzniesieniami i dolinkami ciekawie ukształtowany krajobraz. Lasy zajmują blisko 1 115 ha powierzchni, w postaci szeregu mniejszych i większych kompleksów.

W obrębie doliny Wisłoka, która zajmuje wschodnią część gminy wyraźnie czytelna jest terasa zalewowa, nad zalewowa wysoka oraz starorzecza. Urozmaiceniem pradoliny

są zakola Wisłoka, o płaskim dnie z dość ostro zarysowanymi krawędziami, nieczynne, wyeksploatowane żwirowiska, liczne zakrzewienia i zadrzewienia.

## **b) Obszary prawnie chronione**

Na terenie Gminy Boguchwała występują następujące formy ochrony przyrody:

- Obszar Natura 2000,
- Obszar chronionego krajobrazu,
- pomniki przyrody.

### **1) Obszar Natura 2000 Wisłok Środkowy z Dopływami**

Program NATURA 2000 został powołany celem utworzenia ekologicznej sieci Specjalnych Obszarów Ochrony (SOO) oraz Obszarów Specjalnej Ochrony (OSO). Na terenie Gminy Boguchwała podlega ochronie jako Specjalny Obszar Ochrony Siedlisk Natura 2000 „Wisłok Środkowy z Dopływami”. Obszar ten został wyznaczony w 2011 roku i swym zasięgiem obejmuje następujące Gminy: Wiśniowa, Domaradz, Besko, Krosno, Niebylec, Haczów, Frysztak, Korczyn, Krościenko Wyżne, Rzeszów, Rymanów, Czudec, Boguchwała, Wojaszówka, Strzyżów, Lubenia. Obszar obejmuje rzekę Wisłok od zbiornika Besko do Rzeszowa wraz ze Stobnicą od mostu w miejscowości Domaradz. W miejscowości Besko (poniżej zbiornika) rzeka opuszcza górską część zlewni i wpływa w rozległy i płaski obszar Dołów Jasielsko-Sanockich - podgórski fragment zlewni. Obszar jest ostoją wielu cennych z przyrodniczego punktu widzenia gatunków ryb. Stwierdzono tu ponad 30 gatunków ryb, w tym dziesięć gatunków objętych ochroną gatunkową.

### **2) Strzyżowsko-Sędziszowski Obszar Chronionego Krajobrazu**

Gmina Boguchwała leży w obszarze Strzyżowsko - Sędziszowskiego Obszaru Chronionego Krajobrazu, który zajmuje powierzchnię 14 312 ha i rozpościera się na terenie Gmin: Iwierzycy, Sędziszów Małopolski, Wielopole Skrzyńskie, Boguchwała, Czudec i Strzyżów. Obszar Chronionego Krajobrazu obejmuje fragment Pogórza Strzyżowskiego. Krajobraz ma charakter rolniczy. Obszar ten bardzo ciekawy krajobrazowo charakteryzuje się dużą różnorodnością ukształtowania powierzchni. W obrębie Strzyżowsko-Sędziszowskiego Obszaru Chronionego Krajobrazu położony jest rezerwat „Wielki Las”, który obejmuje ochroną jeden z cenniejszych pod względem przyrodniczym fragmentów żyznej buczyny karpackiej, porastającej wyższe partie Pogórza Dynowskiego.



### **3) Pomniki przyrody**

Zgodnie z informacjami Głównego Urzędu Statystycznego, na terenie Gminy Boguchwała znajdują się 4 pomniki przyrody, są to pojedyncze drzewa:

- Buk zwyczajny w miejscowości Niechobrz (wiek około 200 lat),
- Dąb czerwony w miejscowości Boguchwała (wiek około 150 lat),
- Lipa szerokolistna w miejscowości Zgłobień (wiek około 250 lat),
- Dąb szypułkowy w miejscowości Lutoryż (wiek około 150 lat).

### **c) Atrakcje przyrodnicze**

Ze względu na budowę geologiczną obszar gminy cechuje się zróżnicowaną rzeźbą terenu, która w połączeniu z budową geomorfologiczną, stopniem zachowania i charakterem szaty roślinnej, strukturą użytków rolnych oraz zabytkami kultury materialnej decyduje o walorach krajobrazowych terenu. Wyraźnie czytelne jest także zróżnicowanie morfologiczne obszaru gminy, której przeważająca część położona jest w granicach Pogórza Rzeszowskiego (Rynna Podkarpacka). W jego obrębie dają się wydzielić: wierzchowiny lessowe, doliny boczne i doliny nieckowate, wyraźnie czytelna jest w krajobrazie wierzchowina plejstocenińska o pagórkowatej powierzchni, porozcinana przez doliny dopływów bocznych Wisłoka oraz liczne doliny nieckowate o wyraźnych zboczach, przechodzących w płaskie dna. Doliny boczne rozcinające wierzchowinę, to doliny potoków Paryja, Lubcza i Mogielnica. Są to formy o szerokości od 100 do 500 m, o płaskich, lokalnie podmokłych dnach i wyraźnych zboczach.

Położenie w aglomeracji rzeszowskiej części gminy oraz zasoby krajobrazowo - przyrodnicze sprzyjają rozwojowi turystyki weekendowej. Walory przyrodnicze gminy są ściśle związane z aktywną turystyką.

Na terenie Gminy występują cztery szlaki rowerowe: czerwony „W poszukiwaniu Kurhanów” (14,2 km), niebieski „Błękitna pętla” (27,5 km), zielony „Wielki las” (5,8 km) oraz czarny „Zabierzów” (1,6 km), które przebiegają przez trzy zespoły podworskie.

Szlak rowerowy „W poszukiwaniu kurhanów” to oznakowana kolorem czerwonym, rekreacyjna trasa rowerowa długości 15 kilometrów, prowadząca z Boguchwały do punktu widokowego we wsi Niechobrz.

Niebieski szlak rowerowy w gminie Boguchwała to widokowa trasa rowerowa. Prowadzi z zachodnich przedmieść Rzeszowa przez wsie Nosówka i Zgłobień, w których zachowały się stare dwory, na wzniesienia Pogórza Dynowskiego w pobliżu Czudca. Stamtąd przez Mogielnicę szlak wiedzie do Boguchwały, w której z kolei zobaczyć można barokowy pałac rodu Lubomirskich.

Szlak zielony "Wielki Las" prowadzi przez Strzyżowsko-Sędziszowski Obszar Krajobrazu Chronionego. Dociera również do rezerwatu "Wielki Las" w Woli Zgłobieńskiej, który obejmuje 70 ha lasu.

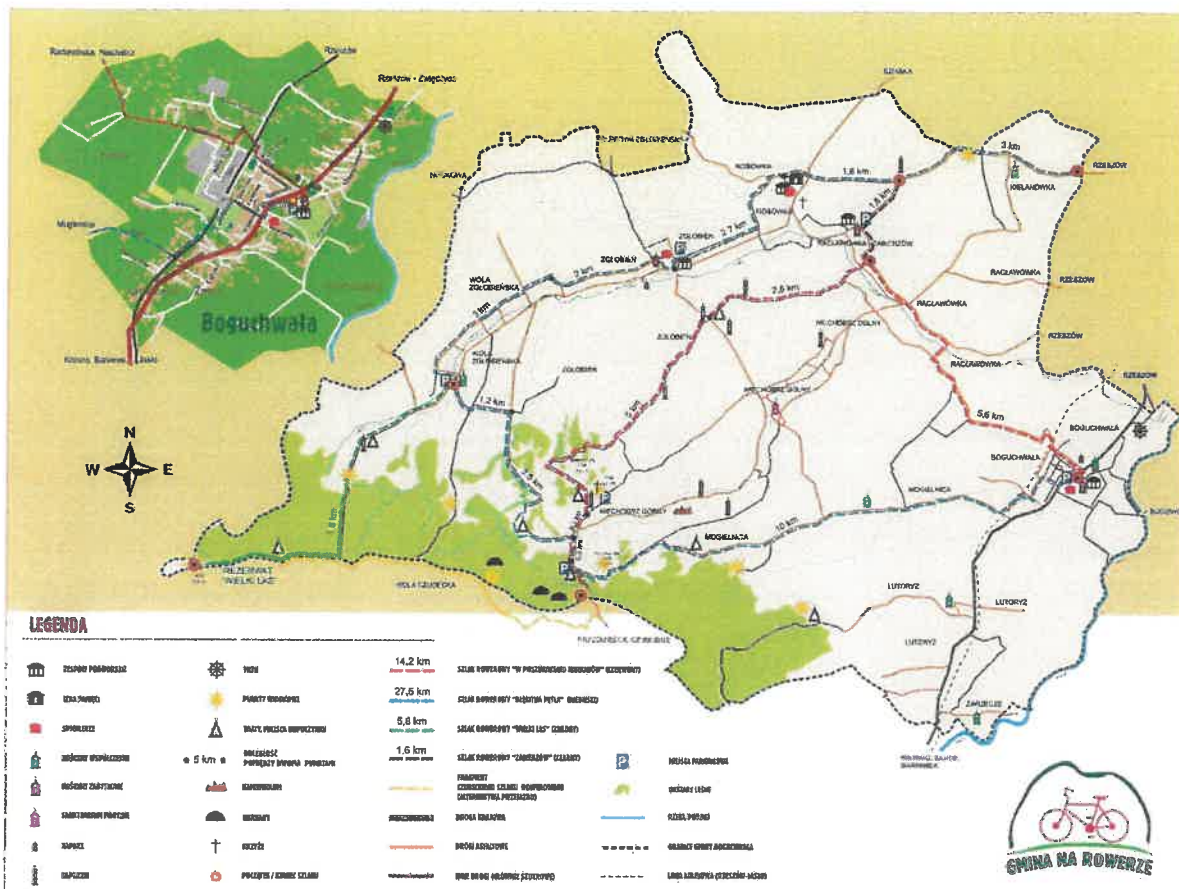

Szlak czarny to łącznik szlaków: Czerwonego i Niebieskiego. Główną atrakcją tych szlaków rowerowych jest piękno krajobrazu. Szczególnie wspaniałe panoramy rozciągają się ze wzniesień w Niechobrze i Woli Zgłobieńskiej. Na jednym z najwyższych wzniesień Gminy znajdującym się w Niechobrze zlokalizowano platformę widokową, nad którą góruje 15 metrowy Krzyż Milenijny.

Innym rejonem w Gminie Boguchwała, wykorzystywanym rekreacyjnie, jest nabrzeże rzeki Wisłok, które cieszy się popularnością wśród wędkarzy i spacerowiczów.

#### d) System odprowadzania ścieków

Na terenie Gminy Boguchwała nie ma oczyszczalni ścieków, ścieki odprowadzane są do oczyszczalni ścieków w Rzeszowie - Załężu, gdzie funkcjonuje automatycznie sterowana mechaniczno-biologiczna oczyszczalnia.

Usługi związane z eksploatacją przewodów kanalizacyjnych na terenie gminy Boguchwała wykonuje GOKOM Sp. z o.o. w Boguchwale. Na podstawie umowy pomiędzy GOKOM Sp. z o.o. a MPWiK Sp. z o.o. w Rzeszowie ścieki sanitarne z terenu Gminy przesyłane są do oczyszczalni ścieków Rzeszów-Załęże.

Nie wszystkie gospodarstwa w Gminie są podłączone do sieci kanalizacyjnej. Część ścieków jest gromadzona w szambach bezodpływowych i wywożona również

na oczyszczalnię Rzeszów-Zalęże przez uprawnione przedsiębiorstwa samochodami asenizacyjnymi.

#### **e) System gospodarki odpadami komunalnymi**

Teren Gminy Boguchwała objęty jest selektywną zbiórką odpadów w odpowiednio oznakowanych pojemnikach i workach. Na terenie Gminy Boguchwała od 2013 roku działa Punkt Selektywnej Zbiórki Odpadów Komunalnych (PSZOK) zlokalizowany przy ulicy Kwiatkowskiego 4. Odbierane są odpady zebrane selektywnie i dostarczone przez właścicieli nieruchomości. Dodatkowo zużyty sprzęt elektryczny i elektroniczny zbierany jest przez firmę R-Stal sp. j. mieszczącą się w Boguchwale przy ul. Przemysłowej 4.

W roku 2018 z terenu gminy Boguchwała odebrano blisko 3 950 ton odpadów. Osiągnięty poziom recyklingu i przygotowania do ponownego użycia papieru, metali, tworzyw sztucznych i szkła wynosi 55,6%. Sprawozdanie z realizacji zadań z zakresu gospodarowania odpadami komunalnymi za 2018 rok wskazuje, że deklaracje o wysokości opłaty za gospodarowanie odpadami komunalnymi, złożone przez właścicieli nieruchomości w 2018 roku, obejmują 18 614 mieszkańców Gminy.

Gmina Boguchwała posiada uchwalony „Program usuwania wyrobów zawierających azbest dla Gminy Boguchwała na lata 2013-2032”. W roku 2018 zostało objętych tym programem 43 posesje, z których usunięto łącznie 87,260 Mg wyrobów zawierających azbest. Corocznie na terenie Gminy likwidowane są dzikie wysypiska śmieci, sukcesywnie jest ich z roku na rok coraz mniej. W roku 2018 zlikwidowane zostały 23 nielegalne wysypiska.

#### **f) Edukacja ekologiczna**

Rola edukacji ekologicznej w procesie realizacji polityki środowiskowej oraz obowiązków ekologicznych odgrywa znaczącą rolę. W zakresie edukacji ekologicznej Gmina Boguchwała prowadzi zadania, tj.:

- akcja ulotkowa związana z segregacją i gospodarowaniem odpadów komunalnych przez mieszkańców Gminy (corocznie od 2014 roku),
- zorganizowanie w 2018 roku dla młodzieży szkolnej z terenu Gminy Boguchwała spektaklu ekologicznego, nt. czystego powietrza,
- cykliczna akcja sprzątanía świata organizowana w szkołach.

## **8. Oświata**

### **a) Informacja ogólna**

W latach szkolnych 2017/2018 i 2018/2019 na terenie Gminy, tak jak w latach poprzednich funkcjonowały publiczne i niepubliczne jednostki oświatowe. Do publicznych jednostek prowadzonych przez gminę Boguchwała należały: 2 przedszkola, 11 szkół

podstawowych, 1 liceum ogólnokształcące. Jednostki niepubliczne to: Szkoła Podstawowa Montessori z Oddziałami Dwujęzycznymi w Boguchwale będąca szkołą niepubliczną o uprawnieniach szkoły publicznej prowadzona przez Towarzystwo Przyjaciół Liceum Ogólnokształcącego w Boguchwale, 1 niepubliczne przedszkole prowadzone przez osobę fizyczną i 9 niepublicznych punktów przedszkolnych prowadzonych przez Stowarzyszenie Rozwoju Oświaty Gminy Boguchwała.

W roku szkolnym 2017/2018 do przedszkoli publicznych uczęszczało 343 dzieci w 14 oddziałach, w przedszkolu niepublicznym w 1 oddziale opieką objętych było 13 dzieci a w punktach przedszkolnych z wychowania przedszkolnego korzystało 462 dzieci w 21 oddziałach. W szkołach podstawowych uczyło się 1517 uczniów w 90 oddziałach (w tym 208 uczniów w 11 oddziałach gimnazjalnych). Do Szkoły Podstawowej Montessori z Oddziałami Dwujęzycznymi w Boguchwale w roku szkolnym 2017/18 uczęszczało 114 uczniów uczących się w 7 oddziałach (w tym 70 uczniów w 4 oddziałach gimnazjalnych). W liceum ogólnokształcącym w minionym roku szkolnym uczyło się 123 uczniów w 6 oddziałach. Natomiast w roku szkolnym 2018/2019 do przedszkoli publicznych uczęszcza 300 dzieci w 13 oddziałach, w przedszkolu niepublicznym w 1 oddziale opieką objętych jest 14 dzieci a w punktach przedszkolnych z wychowania przedszkolnego korzysta 542 dzieci w 24 oddziałach. W szkołach podstawowych uczy się 1622 uczniów w 106 oddziałach (w tym 103 uczniów w 6 oddziałach gimnazjalnych). Do Szkoły Podstawowej Montessori z Oddziałami Dwujęzycznymi w Boguchwale w roku szkolnym 2018/2019 uczęszcza 95 uczniów uczących się w 6 oddziałach (w tym 38 uczniów w 2 oddziałach gimnazjalnych). W Liceum Ogólnokształcącym z Oddziałami Dwujęzycznymi w roku szkolnym 2018/2019 uczy się tak jak w roku poprzednim 124 uczniów w 6 oddziałach.

## b) Żłobki

W 2018 roku na terenie gminy funkcjonowały trzy żłobki zlokalizowane w: Boguchwale, Raclawówce oraz Nosówce. Łącznie w żłobkach opieką objętych może być 104 dzieci, z czego w Boguchwale – 40 dzieci, w Raclawówce – 33 dzieci oraz w Nosówce – 31 dzieci. Żłobki prowadzone są przez podmiot wyłoniony w drodze konkursu - Akademia Maluszka "Słodki Bobasek" s.c. Wsparciem w wysokości 300 zł miesięcznie wydatkowanym z budżetu gminy, samorząd partycypuje w kosztach opieki nad jednym dzieckiem. Poniżej koszty dotacji poniesione przez jst w 2018 r. na poszczególne żłobki:

L.p.	Nazwa i adres żłobka	Dane podmiotu prowadzącego żłobek	Liczba miejsc w żłobkach	Liczba dzieci objętych dotacją	Wysokość przekazanej dotacji celowej
1	Żłobek "Akademia Maluszka Słodki Bobasek" 36-047 Niechobrz Raclawówka 215	"Akademia Maluszka Słodki Bobasek" S.C. 35-026 Rzeszów ul. Reformacka 4	33	56	100 800 zł

2	Żłobek "Akademia Maluszka Słodki Bobasek" 36-046 Zgłobień Nosówka 178	"Akademia Maluszka Słodki Bobasek" S.C. 35-026 Rzeszów ul. Reformacka 4	31	53	109 500 zł
3	Żłobek "Akademia Maluszka Słodki Bobasek" 36-040 Boguchwała, ul. Przemysłowa 3/31	"Akademia Maluszka Słodki Bobasek" S.C. 35-026 Rzeszów ul. Reformacka 4	40	61	144 000 zł
<b>Razem</b>					<b>354 300 zł</b>

### c) Organizacja

Wychowanie przedszkolne - rok szkolny 2017/2018.

Liczba dzieci w wieku przedszkolnym zamieszkałych na terenie gminy	Liczba dzieci w przedszk. na terenie gminy	Z tego liczba dzieci w przedszkolach spoza terenu gminy	Liczba dzieci w przedszk. poza terenem gminy	Liczba dzieci w punktach przedszk.	Wskaźnik objęcia wychowaniem przedszkolnym w %
3-latki - 249	86	24	43	102	x
4-latki - 244	55			135	
5-latki - 259	116			116	
6-latki - 262	99			109	
<b>Ogółem - 1014</b>	<b>356</b>	<b>24</b>	<b>43</b>	<b>462</b>	<b>82,54</b>

Wychowanie przedszkolne - rok szkolny 2018/2019.

Liczba dzieci w wieku przedszkolnym zamieszkałych na terenie gminy	Liczba dzieci w przedszk. na terenie gminy	Z tego liczba dzieci w przedszkolach spoza terenu gminy	Liczba dzieci w przedszk. poza terenem gminy	Liczba dzieci w punktach przedszk.	Wskaźnik objęcia wychowaniem przedszkolnym w %
3-latki - 242	62+9 (2016 r.)	16	72	122+13 (2016 r.)	x
4-latki - 250	85			124	
5-latki - 247	54			147	
6-latki - 262	103+1 (2011 r.)			132+4 (2011 r.)	
<b>Ogółem - 1001</b>	<b>304+10</b>	<b>16</b>	<b>72</b>	<b>525+17</b>	<b>83,92</b>

Prowadzone przez samorząd publiczne przedszkola uzupełniane niepublicznymi punktami przedszkolnymi stworzyły możliwość korzystania z wychowania przedszkolnego dla 82,54% dzieci w wieku przedszkolnym zamieszkałych na terenie gminy Boguchwała w roku szkolnym 2017/2018 oraz dla 83,92% dzieci w wieku przedszkolnym zamieszkałych

na terenie gminy Boguchwała w roku szkolnym 2018//2019 i odpowiadały popytowi na tę formę opieki nad dziećmi.

Liczba uczniów klas Szkół Podstawowych w roku szkolnym 2018/2019 i 2017/2018:

Miejscowość	I	II	III	IV	V	VI	VII	VIII	Razem klasy I-VIII 2018/19	Razem klasy I-VII 2017/18	III G	Razem klasy II-III G 2017/18	Ogółem w roku 2018/19
Boguchwała	68	46	17	57	47	52	35	47	369	303	38	63	369+38
Niechobrz 1	14	13	10	22	17	15	11	19	121	108	31	83	121+31
Niechobrz 2	9	11	9	15	12	9	7	18	90	84	-	-	90
Raclawówka	23	16	8	23	14	20	11	14	129	102	34	62	129+34
Kielanówka	18	24	9	38	23	14	23	10	159	143	-	-	159
Lutoryż	27	19	8	31	21	25	15	27	173	145	-	-	173
Mogielnica	13	22	12	11	20	16	10	11	115	100	-	-	115
Zarzecze	0	0	0	0	0	0	0	0	0	0	-	-	0
Zglobień	14	13	10	15	28	11	15	18	124	109	-	-	124
Wola Zglob.	20	21	11	17	28	14	16	15	142	120	-	-	142
Nosówka	6	9	9	12	17	15	15	14	97	95	-	-	97
<b>Razem: 2018/19</b>	<b>212</b>	<b>194</b>	<b>103</b>	<b>241</b>	<b>227</b>	<b>191</b>	<b>158</b>	<b>193</b>	<b>1519</b>	<b>x</b>	<b>103</b>	<b>x</b>	<b>1622</b>
<b>Razem: 2017/18</b>	<b>192</b>	<b>104</b>	<b>236</b>	<b>226</b>	<b>194</b>	<b>160</b>	<b>197</b>	<b>x</b>	<b>x</b>	<b>1309</b>	<b>x</b>	<b>208</b>	<b>1517</b>

Liczba uczniów klas I-III L.O. w roku szkolnym 2018/2019 i 2017/2018.

Placówka	I	II	III	Razem 2018/2019	Razem 2017/2018
L.O. 2017/2018	30	48	46	124	x
L.O. 2017/2018	44	44	36	x	124

Organizacja L.O.

Liczba uczniów w roku szkolnym		Liczba oddziałów w roku szkolnym		Etaty nauczycieli w roku szkolnym stan na 30.09.		Etaty administracji i obsługi w r. szk. stan na 30.09.	
2018/19	2017/18	2018/19	2017/18	2018/19	2017/18	2018/19	2017/18
124	124	6	6	19,61	17,73	3,50	3,50

## 9. Promocja gminy, kultura, sport i rekreacja

### a) Zabytki

#### Dwory:

- Dwór w Nosówce,
- Nowy Dwór - Zespół Dworski w Zgłobniu

#### Dwory w ruinie:

- Stary Dwór - Zespół Dworski

#### Pałace:

- Zespół Pałacowo-Parkowy w Boguchwale

#### Kościóły:

- Kościół pw. Św. Stanisława Biskupa Męczennika w Boguchwale
- Kościół pw. Wszystkich Świętych w Zabierzowie
- Kościół pw. Św. Andrzeja Apostoła w Zgłobniu

#### Muzea:

- Izba Tradycji w Nosówce

#### Zabudowania kościelne:

- Plebania w Zespole Kościelnym pw. Św. Stanisława Biskupa Męczennika w Boguchwale

#### Zabytkowe mosty:

- most w Nosówce

Kapliczki: 21 zabytkowych kapliczek w miejscowościach: Niechobrz (8), Wola Zgłobieńska (3), Nosówka (2), Lutoryż (1), Boguchwała (kaplica cmentarna), Raclawówka (2), Kielanówka (2), Zgłobień (2)

### b) Atrakcje turystyczne

Zespół Pałacowo-Parkowy w Boguchwale - wybudowany przez księcia Teodora Lubomirskiego w 1728 r. Była to niegdyś wspaniała barokowa rezydencja, porównywana często z założeniami wilanowskimi. Dzisiaj pałac stanowi fragment większej całości i składa się z piętrowego pawilonu i parterowego łącznika.

Stary kościół parafialny św. Stanisława Biskupa w Boguchwale - przylegający do pałacu. Świątynia w stylu późnobarokowym została wzniesiona z inicjatywy księcia

Teodora Konstantego Lubomirskiego w 1729 r. Nad wejściem do kościoła widoczny jest herb Lubomirskich „Śreniawa”. Wewnątrz kościoła znajduje się ołtarz główny z białego marmuru, oraz obraz „Jezus Ukrzyżowany” z 1 poł. XVIII w.



Pomnik Grunwaldu w Boguchwale - 500 lat po zwycięskiej bitwie z zakonem krzyżackim, w Boguchwale powstał Komitet Budowy Pomnika, na którego czele stanął jego fundator i autor – Klaudiusz Angerman z Boguchwały. Pierwotnie pomnik wzniesiony był z cegły i otynkowany. Elementem wieńczącym obelisk była figura Matki Boskiej, a na cokole umieszczono napis: Grunwald 1410-1910.

Trasy Rowerowe - 45 kilometrowy szlak biegnący najpiękniejszymi zakątkami gminy Boguchwała. Unikając męczącej jazdy ruchliwymi drogami asfaltowymi, można tu wędrować na rowerze ścieżkami i drogami polnymi oraz duktami leśnymi. Na 45 km trasy tylko 6 km przebiega mało ruchliwymi drogami asfaltowymi.

Szlaki Piesze - przez gminę przebiega najbardziej malownicza część popularnego szlaku turystycznego (żółtego) o nazwie "Dookoła Rzeszowa". Jego zaliczenie daje uprawnienia do otrzymania odznaki turystycznej PTTK. Obok niego przedstawione zostały tu dwie trasy wycieczkowe, nie znakowane, związane bezpośrednio z Boguchwałą i jej najbliższymi okolicami.

Krzyż milenijny w Niechobrze - punkt widokowy ustawiony na charakterystycznej górze w Niechobrze. Krzyż powstał w 2000 r. mierzy 15 m.



Stary dwór w Zgłobniu oraz kościół parafialny pw. Św. Andrzeja Apostoła - budowa tego renesansowego dworu datowana jest na lata 70-te XVI w. i wiąże się z osobą Anny z Sieniawy Jordanowskiej, która została wtedy właścicielką wsi. Pod koniec XVIII dwór został przebudowany na spichlerz. Niedaleko, w pięknym starodrzewiu obok szkoły podstawowej umiejscowiony jest "nowy dwór", pochodzący z końca XVIII lub pocz. XIX wieku. Zbudowany został przez rodzinę Straszewskich w stylu neoklasycystycznym. Ważnym obiektem zabytkowym jest także kościół parafialny. Wybudowany został w 1741 roku staraniem księcia Teodora Konstantego Lubomirskiego.

### c) Instytucje kultury i najważniejsze wydarzenia sportowe i kulturalne

Gminne instytucje kultury:

- Miejskie Centrum Kultury w Boguchwałce,
- Lokalny Ośrodek Kultury „Wspólnota” w Zgłobniu,
- Lokalny Ośrodek Kultury „Razem” w Niechobrzu,
- Gminna Biblioteka Publiczna w Boguchwałce oraz filie w poszczególnych miejscowościach.

Najważniejsze wydarzenia kulturalne w 2018 roku:

- Dni Boguchwały,
- Dożynki Gminne,
- Plener Malarski,
- Turniej Sołectw,
- Sylwester na Rynku Miejskim.

Najważniejsze wydarzenia sportowe w 2018 roku:

- Turniej o Puchar Burmistrza Boguchwały w Piłce Nożnej,
- III Ogólnopolski Turniej Bokserski o Puchar Burmistrza Boguchwały,
- III Bieg Boguchwała-Wisłoczysko,
- I Szosowy Wyścig Kolarski „Klasyk Boguchwały”,
- VIII Wyścig MTB Boguchwała,
- XIII Edycja Boguchwałskiej Amatorskiej Ligi Siatkówki.



### d) Kluby sportowe

Kluby sportowe działające na terenie Gminy Boguchwała:

- Zakładowy Klub Sportowy „Izolator” Boguchwała (piłka nożna, mężczyźni 4 liga podkarpacka, kobiety 3 liga podkarpacka, prowadzenie Gminnej Akademii Piłkarskiej),

- Stowarzyszenie Sportowo-Turystyczne „Lubcza” Raclawówka (sekcja siatkarska mężczyźni dwie drużyny 3 Liga i 4 Liga, kobiety: 3 liga; sekcja szachowa: V Podkarpacka Liga Szachowa),
- Ludowy Klub Sportowy „Jedność” Niechobrz (piłka nożna: Klasa Okręgowa),
- Ludowy Klub Sportowy „Iskra” Zgłobień (piłka nożna: A-klasa),
- Ludowy Klub Sportowy „Grom” Mogielnica (piłka nożna, I półrocze A-klasa, II półrocze B-klasa),
- Klub Sportowy „Novi” Nosówka (piłka nożna, B-klasa),
- Ludowy Klub Sportowy „Płomyk” Lutoryż (piłka nożna, B-klasa),
- Uczniowski Klub Sportowy „Gminasion” Boguchwała (sekcja bokserska).

#### e) Klub seniora

Na terenie Gminy nie działają kluby seniora, działa za to organ jakim jest Miejska Rada Seniorów oraz Stowarzyszenie Emerytów i Rencistów „Aktywny Senior” Gminy Boguchwała

#### f) Działalność promocyjna (gazeta, foldery, filmy)

W ramach promocji wydawany jest bezpłatnie dla mieszkańców dwumiesięcznik Wiadomości Boguchwalskie – 1500 egzemplarzy. W 2018 r. wydano folder promujący Gminę Boguchwała w nakładzie 1000 egzemplarzy. Promocja prowadzona jest również na stronie internetowej [www.boguchwala.pl](http://www.boguchwala.pl) oraz na portalu społecznościowym [www.facebook.com](http://www.facebook.com). W obydwóch przypadkach mamy do czynienia z dużym zainteresowaniem – średnia dzienna ilość wejść na stronę internetową wynosi około 2000 odsłon.



#### g) Wydatki na promocję

Wydatki na promocję w 2018 roku wyniosły: 102 213,19 zł i objęły m.in.: emisję życzeń świątecznych, zakup kartek świątecznych, dyplomy, puchary, zestawy upominkowe, nagrody w imprezach gminnych, gadzety, foldery reklamowe, reklama podczas imprez na terenie gminy, banery i bilbordy promujące wydarzenia gminne, wydruk tablic promocyjnych, dotacja dla SST Aglomeracja Rzeszowska (marka Regio Resovia), plakaty, reklamy prasowe.

#### h) Działalność Miejskiego Ośrodka Pomocy Społecznej

Miejski Ośrodek Pomocy Społecznej w Boguchwale według stanu na 31 grudnia 2018 r. zatrudniał 39 osób, w tym:

- 9 osób finansowanych w ramach dotacji celowej Wojewody Podkarpackiego, (w tym 1 osoba na urlopie wychowawczym),
- 15 osób finansowanych z budżetu samorządowego, w tym z dofinansowaniem 9 osób Wojewody Podkarpackiego (1 osoba przebywająca na urlopie macierzyńskim),
- 14 osób finansowych z projektów unijnych.

Łącznie Ośrodek w 2018 r. wydatkował kwotę 25 749 080,52 zł, z tego:

- środki zewnętrzne stanowiły – 23 424 047,79 zł, co stanowi 91% całości budżetu,
- środki z budżetu samorządowego – 1 518 147,44zł, co stanowi 6% całości budżetu,
- środki unijne – 806 885,29 zł, co stanowi 3% całości budżetu.

Wydatki bieżące – 25 726 694,52 zł

Wydatki majątkowe – 22 386 zł

#### 1) Wspieranie rodziny.

Wydatki bieżące – 1 053 823,66 zł. W ramach wydatków bieżących sfinansowano pobyt siedmiorga dzieci w Katolickiej Placówce Opiekuńczo-Wychowawczej w Łące, jednego dziecka w POW Spec-Terapeutyczny w Opatowie, jednego dziecka w Rodzinnym domu Dziecka w Rzeszowie, jednego dziecka w Domu dla dzieci i młodzieży „Przystań” w Rzeszowie i dwójki dzieci w rodzinie zastępczej – 206 669,81 zł.

Koszty obsługi zadania „Dobry start” 847 153,85 zł w tym:

- 2733 świadczeń „dobry start” na kwotę 819 300 zł,
- wydatki osobowe wraz z pochodnymi związane z realizacją w/w zadania – kwota 22 283,85 zł,
- wydatki rzeczowe – kwota 5 570 zł.

Zadanie zlecone z zakresu administracji rządowej w całości finansowane dotacją z budżetu państwa.

#### 2) Karta Dużej Rodziny.

KDR - system zniżek i dodatkowych uprawnień dla rodzin 3+ zarówno w instytucjach publicznych, jak i w firmach prywatnych. Posiadacze KDR mają możliwość tańszego korzystania z oferty podmiotów m.in. z branży spożywczej, paliwowej, bankowej czy rekreacyjnej. W 2018 r. rozpatrzono 72 wnioski, a tym samym przyznano 254 karty w formie tradycyjnej, w formie elektronicznej 207.

W ramach wydatków bieżących w wysokości 742,06 zł sfinansowano wydatki związane z obsługą Karty Dużej Rodziny. Zadanie zlecone z zakresu administracji rządowej w całości finansowane dotacją z budżetu państwa.

### 3) Świadczenia wychowawcze.

Wydatki bieżące – 14 526 210,37zł. Zadanie zlecone z zakresu administracji rządowej w całości finansowane dotacją z budżetu państwa. W ramach wydatków bieżących sfinansowano:

- wypłatę 28 934 świadczeń wychowawczych w wysokości 14 306 650,37zł
- wynagrodzenia osobowe wraz z pochodnymi związane z realizacją w/w świadczeń i dodatkowym wynagrodzeniem rocznym za 2017 r. w kwocie 179 714,60 zł,
- odpis na ZFŚS wyniósł 4 742,64 zł,
- niezbędne wydatki rzeczowe związane z realizacją w/w świadczeń - kwota wydatku 35 102,76 zł.

### 4) Świadczenia rodzinne, świadczenia z funduszu alimentacyjnego oraz składki na ubezpieczenia emerytalne i rentowe z ubezpieczenia społecznego.

Wydatki bieżące – 6 636 797,05 zł. Zadanie zlecone z zakresu administracji rządowej, w całości finansowane dotacją z budżetu państwa. W ramach wydatków bieżących sfinansowano:

- 1 048 świadczeń z funduszu alimentacyjnego – kwota wydatku 420 930 zł,
- 20 308 świadczeń rodzinnych z dodatkami - kwota wydatku 2 708 995,60 zł,
- 6 191 świadczeń pielęgnacyjnych, zasiłków pielęgnacyjnych, specjalnych zasiłków opiekuńczych – kwota wydatku 2 426 307 zł,
- 72 świadczeń zasiłków dla opiekuna – kwota wydatku 38 640 zł,
- składki na ubezpieczenia społeczne dla osób pobierających świadczenia pielęgnacyjne, specjalne zasiłki opiekuńcze i zasiłki opiekuńcze 387 824,45 zł,
- wynagrodzenia osobowe wraz z pochodnymi związane z realizacją w/w świadczeń i dodatkowe wynagrodzenie roczne za 2017 r. w wysokości 147 315,44 zł,
- odpis na ZFŚS – kwota wydatku 4 896,78 zł,
- niezbędne wydatki rzeczowe związane z realizacją w/w świadczeń - kwota wydatku 36 933,78 zł,
- 268 świadczeń rodzicielskich na kwotę 464 954 zł.

### 5) Składki na ubezpieczenie zdrowotne opłacane za osoby pobierające niektóre świadczenia z pomocy społecznej oraz niektóre świadczenia rodzinne.

Wydatki bieżące – 54 005,13 zł. Wydatki bieżące poniesiono na pokrycie składek na ubezpieczenie zdrowotne opłacane za osoby pobierające zasiłki stałe z pomocy społecznej – kwota wydatku 54 005,13 zł. Zadanie w całości finansowane z budżetu państwa, w tym zlecone z zakresu administracji rządowej w kwocie 34.973,74 zł.

### 6) Zasiłki i pomoc w naturze oraz składki na ubezpieczenie emerytalne i rentowe.

Wydatki bieżące – 476 858,95 zł. Zasiłki obejmują świadczenia na rzecz osób fizycznych, które pozostają w trudnej sytuacji życiowej i spełniają kryteria ustawy o pomocy społecznej. Środki te zostały przeznaczone na zasiłki okresowe i celowe:

- z pomocy w formie zasiłku okresowego korzystało 150 rodzin, kwota wydatku – 404 690,95 zł,
- natomiast z zasiłku celowego korzystało 23 osoby – kwota wydatku 37 348 zł,
- z zasiłku celowego jako wkład własny do projektu korzystało - kwota wydatku 34 820 zł.

Zasiłki okresowe finansowane dotacją z budżetu państwa w kwocie 404 690,95 zł.

7) Dodatki mieszkaniowe i energetyczne.

Wydatki bieżące – 53 790,18 zł:

- z dodatków mieszkaniowych korzystało 25 rodzin – kwota wydatków 52 321,52 zł,
- z dodatków energetycznych korzystało 9 gospodarstw domowych - kwota wydatków ogółem 1 468,66 zł. Kwota dodatków energetycznych dla odbiorców wrażliwych energii elektrycznej wyniosła 1 451,45 zł oraz koszty obsługi tego zadania w kwocie 17,21 zł.

Dodatki energetyczne to zadanie zlecone z zakresu administracji rządowej, w całości finansowane dotacją z budżetu państwa.

8) Zasiłki stałe.

Wydatki bieżące – 215 876,78 zł. Z pomocy w formie zasiłku stałego korzystało 39 osób. Zadanie to było w całości finansowane dotacją z budżetu państwa.

9) Wynagrodzenie za sprawowanie opieki.

Wydatki bieżące – 30 150,28 zł. W ramach wydatków wypłacono wynagrodzenia za sprawowanie opieki dla 5 pięciu opiekunów prawnych na kwotę 29 704,76 zł. Koszty obsługi zadania wyniosły 445,52 zł. Zadanie zlecone z zakresu administracji rządowej, w całości finansowane dotacją z budżetu państwa.

10) Ośrodki pomocy społecznej.

Wydatki bieżące – 739 720,81 zł. W ramach wydatków bieżących sfinansowano:

- wynagrodzenia osobowe i bezosobowe wraz z pochodnymi, dodatkowe wynagrodzenie roczne – kwota wydatków 621 772,73 zł,
- szkolenia pracowników – kwota wydatków 3 074 zł
- odpis na ZFŚS – kwota wydatku 20 259,06 zł
- niezbędne wydatki rzeczowe związane z realizacją zadań statutowych jednostki – kwota wydatków – 94 615,02 zł,

Zadanie w kwocie 180 738,37 zł dofinansowane dotacją z budżetu państwa.

#### 11) Usługi opiekuńcze i specjalistyczne usługi opiekuńcze.

Wydatki bieżące – 162 239,25 zł. Zadanie zlecone z zakresu administracji rządowej, w całości finansowane dotacją z budżetu państwa. Specjalistyczne usługi świadczy firma Edu-it. Świadczone specjalistyczne usługi opiekuńcze dla 15 osób.

#### 12) Program w zakresie dożywiania.

Wydatki bieżące 360 581,52 zł. W ramach wydatków bieżących finansowano: dożywianie dzieci oraz zapewnienie posiłku osobom go pozbawionym w ramach realizacji programu wieloletniego „Pomoc państwa w zakresie dożywiania”. Zostało nim objętych 584 osób z Gminy Boguchwała. Zadanie w wysokości 234 703 zł finansowane z budżetu państwa.

#### 13) Stypendia dla uczniów.

Wydatki bieżące 162 992,83 zł. W ramach wydatków finansowano stypendia dla 332 świadczeniobiorców. Zadanie w wysokości 130 394,26 finansowane było z budżetu państwa, pozostała kwota w wysokości 32 598,57 zł została sfinansowana z budżetu gminy.

#### 14) Przeciwdziałanie przemocy w rodzinie.

Wydatki bieżące 1 000 zł. W ramach tych środków sfinansowano szkolenia dla pracowników MOPS.

#### 15) Pozostała działalność.

Wydatki bieżące 1 251 905,65 zł. W ramach wydatków bieżących finansowano:

- odpłatność za pobyt w Domach Pomocy Społecznej za 14 osób – kwota wydatków 383 034,55 zł,
- wydatki na organizację i prowadzenie Dziennego Domu Senior-Wigor w Raławówce w okresie dla 12 osób (zadanie realizowane przez MOPS w Boguchwale) – kwota wydatku 48 394,94 zł,
- wydatki na realizację projektu pn. „Rozwój usług opiekuńczych dla mieszkańców Gminy Boguchwała” w ramach Regionalnego Programu Operacyjnego Województwa Podkarpackiego współfinansowanego ze środków EFS - kwota wydatku 464 260,02 zł,
- wydatki na realizację projektu pn. „Wsparcie dla rodzin z dziećmi z Gminy Boguchwała” w ramach Regionalnego Programu Operacyjnego Województwa Podkarpackiego współfinansowanego ze środków EFS - kwota wydatku 342 625,27 zł.
- dowóz żywności dla świadczeniobiorców z PKPS Krosno – 3 000 zł,
- program osłonowy dla 5 osób – kwota 10 590,87 zł.

Wydatki majątkowe 22 386 zł. W ramach wkładu własnego do projektu „Rozwój usług opiekuńczych dla mieszkańców Gminy Boguchwała” sfinansowano zakup serwera na potrzeby MOPS.

## 10. Bezpieczeństwo publiczne

### a) Działalność Straży Miejskiej

Zestawienie działań prewencyjnych:

Kontrole	nieruchomości	748
	miejsc zagrożonych (tereny Szkół, Domów Ludowych, przystanki MPK itp.)	365
Wspólne patrole z Policją		7
Polecenia pisemne: - udokumentowania wywozu nieczystości stałych: 18 - przyłączenia budynku do istniejącej kanalizacji sanitarnej: 2 - zachowywania środków ostrożności przy trzymaniu psa: 7 - utrzymania porządku na terenie nieruchomości: 157 - za zajęcie pasa drogowego bez wymaganego zezwolenia: 6		190
Pouczenia wydane sprawcom wykroczeń		803
Konwojowano osób do Izby Wyrzeźwien lub doprowadzono do miejsca zamieszkania		2
Interwencje zgłoszone do Straży Miejskiej i odnotowane w książce interwencji		636
a) zakłócenia porządku publicznego i spokoju,		198
b) zagrożeń w ruchu drogowym,		51
c) ochrony środowiska i gospodarki odpadami,		65
d) zagrożeń życia i zdrowia,		127
e) zagrożeń pożarowych (katastrofy),		2
f) awarii technicznych,		14
g) zwierząt		128
Pozostałe zgłoszenia		51
Wylegitymowano osób w związku z czynnościami służbowymi		788
Wystawiono wezwań na pojazdy parkujące w miejscach zabronionych		7
Ilość służb funkcjonariuszy zabezpieczających imprezy kulturalno-rozrywkowe		4

### Zestawienie mandatów karnych:

Rodzaje wykroczeń	Mandaty	
	liczba	kwota
Spożywanie alkoholu w miejscu publicznym	3	300
Nieporządek na terenie nieruchomości	1	50
Wypalanie traw, spalanie odpadów	5	570
Nie podłączenie budynku do kanalizacji sanitarnej, wylewanie ścieków niezgodnie z przeznaczeniem	1	100
Wykroczenia z ruchu drogowego	4	1 600
<b>Ogółem</b>	<b>14</b>	<b>2 620</b>

#### b) Ochrona przeciwpożarowa

Na terenie Gminy Boguchwała funkcjonuje 9 jednostek Ochotniczych Straży Pożarnych. Trzy jednostki Niechobrz, Boguchwała i Nosówka są włączone do KSRG. Wszystkie posiadają osobowość prawną, działają w oparciu o ustawę o ochronie przeciwpożarowej. Łącznie skupiają 469 członków zwyczajnych (w tym kobiety 43), 16 członków wspierających, 26 członków honorowych, 47 członków Młodzieżowych Drużyn Pożarniczych.

Wyszkolonych jest 236 strażaków ratowników, (w tym 142 ratowników w JOT w ewidencji z aktualnymi uprawnieniami w KM PSP). W 2018 r. KM PSP zorganizowała szkolenia, w ramach przydzielonego limitu dla naszej gminy.

Przeszkolono:

- 16 osób strażaków ratowników,
- 3 osób dowódców,
- 2 osoby z zakresu ratownictwa technicznego,
- 7 osób kierujący działaniami ratowniczymi,
- 5 osób szkolenie uzupełniające.

Posiadamy trzy jednostki typu S-1 są to Nosówka, Wola Zgłobieńska, Lutoryż. Pięć jednostek S-2 są to: Niechobrz, Raclawówka, Zgłobień Zarzecze, Mogielniuca jedna S-3 tj. Boguchwała.

W podziale bojowym łącznie na terenie gminy jest 17 samochodów ratowniczo-gaśniczych w tym 2 ciężkie, 7 średnich, 8 lekkich oraz 2 przyczepy lekkie. Wszystkie jednostki posiadają scentralizowany system powiadamiania i alarmowania (możliwość alarmowania ze stanowiska kierowania KM PSP w Rzeszowie).

Doposażenie w sprzęt ochrony przeciwpożarowej w 2018 r. realizowano głównie w ramach środków funduszu sołectkiego, które wyniosło 67 214,28 zł. Pozyskano środki zewnętrzne (firmy ubezpieczeniowe, dotacja MSWiA oraz Ministerstwo Sprawiedliwości) w wysokości łącznie 69 191,36 zł. Ważniejsze zakupy w ramach tych środków oraz przy dofinansowaniu z budżetu gminy to:

- 1 zestaw hydraulicznych narzędzi ratowniczych dla OSP Zarzecze,
- 3 defibratory (Niechobrz, Boguchwała, Zgłobień),
- 6 toreb medycznych PSP R-1 (Nosówka, Zarzecze, Lutoryż, Mogielnica, Raclawówka, Wola Zgłobieńska).

Wyposażenie i wyszkolenie naszych jednostek umożliwia podjęcie działań:

- ratowniczo-gaśniczych w czasie pożarów,
- ratownictwa technicznego i drogowego,
- ratownictwa powodziowego i nawodnego,
- ratownictwa medycznego.

#### Zestawienie wyjazdów JOT OSP w 2018 r.

Jednostka OSP	I kw.		II kw.		III kw.		IV kw.		Inne	Razem
	P	MZ	P	MZ	P	MZ	P	MZ		
Boguchwała	3	8	8	4	7	19	3	6	2	60
Niechobrz	3	1	5	3	5	13	4	3	3	40
Zgłobień	-	2	3	-	5	3	6	1	2	22
Mogielnica	1	0	-	1	3	3	3	2	1	14
Lutoryż	1	1	-	-	2	2	3	2	-	11
Zarzecze	-	-	2	1	2	2	-	-	-	7
Raclawówka	-	-	1	-	2	1	-	1	-	5
Wola Zgłobieńska	-	-	3	-	1	-	-	-	-	4
Nosówka	-	-	-	-	-	-	-	-	1	1
<b>Razem</b>	<b>8</b>	<b>12</b>	<b>22</b>	<b>9</b>	<b>27</b>	<b>43</b>	<b>19</b>	<b>15</b>	<b>9</b>	<b>164</b>

*Legenda:*

*P - pożary*

*MZ - miejscowe zagrożenia*

*AF/CZ - alarmy fałszywe/ćwiczenia*

WG - wyjazd gospodarczy

PZR - przekazanie na zabezpieczenie rejonu

ZR - zabezpieczenie rejonu

Wypadki z osobami poszkodowanymi w 2018 r.:

- 35 osób dorosłych rannych w tym (4 P + 31 MZ)
- 7 rannych dzieci (3 P + 4 MZ)
- 1 ofiara śmiertelna osoba dorosła (wypadek komunikacyjny)

Wydatki:

Plan na 2018 r.	Wykonanie w 2018 r.	Uwagi
429 654,28 zł	398 611,66 zł	<ul style="list-style-type: none"><li>- 292 805,75 zł - wydatki bieżące na działalność OSP</li><li>- 32 000 zł - wydatki majątkowe dla OSP (w ramach dotacji celowej)</li><li>- 73 805,91 zł - dotacje celowe dla OSP</li></ul>

### c) Obrona cywilna

Zadania w zakresie obrony cywilnej realizowane są poprzez planowanie zadań w oparciu o ewentualne zagrożenia czasie pokoju i w czasie wojny. Opracowana jest siatka bezpieczeństwa zagrożeń. Procedury realizacji określone są w „Kartach realizacji zadań OC”. Realizacja powyższych zaplanowanych zadań w sposób praktyczny sprawdzana jest poprzez prowadzone szkolenia, gry decyzyjne oraz ćwiczenia OC.

W dniu 26 września 2018 r. w Boguchwale w obiektach MCK przeprowadzone zostały Powiatowe Ćwiczenie Obronne. Pierwszy etap obejmował wykłady i szkolenia w formie zajęć aplikacyjnych.



W II etapie jednym z epizodów było praktyczne ćwiczenie pn. „Działania ratownicze związane z masowym wypadkiem komunikacyjnym”. W ćwiczeniu uczestniczyły: zespoły ratownictwa medycznego Pogotowia Ratunkowego w Rzeszowie, Zastępy z KM PSP, 5 zastępów OSP z naszej gminy tj. OSP Boguchwała, Niechobrz, Nosówka, Mogielnica, Zarzecze, oraz 1 zastęp strażacy z OSP Hermanowa. W działaniach pomocniczych

i zabezpieczających uczestniczyli funkcjonariusze KM z Rzeszowa. Wszyscy w sposób praktyczny sprawdzali swoją wiedzę, doskonalili umiejętności i koordynację wspólnych działań.

Plan na 2018 r.	Wykonanie w 2018 r.	Uwagi
5 000 zł	4 101 zł	<ul style="list-style-type: none"> <li>- 580,02 zł - plandeka, materiały budowlane itp. dla poszkodowanych po zaistniałych zdarzeniach losowych</li> <li>- 217,99 zł - ćwiczenia OC</li> <li>- 1 479,99 zł - naprawa syreny alarmowej na UM</li> <li>- 1 823 zł - radiotelefon dla potrzeb OC</li> </ul>

#### d) Zarządzanie kryzysowe

Zadania w zakresie zarządzania kryzysowego realizuje Gminny Zespół Zarządzania Kryzysowego w oparciu o własny o plan działania. Plan jest określeniem potencjalnych rodzajów zagrożeń mogących wystąpić na terenie gminy Boguchwała oraz zapewnienie możliwości systemowego, efektywnego i skoordynowanego reagowania Burmistrza Boguchwały na zdarzenia kryzysowe o dużej lub bardzo dużej skali, w przypadku w którym niezbędne jest uruchomienie sił i środków będących w dyspozycji Burmistrza, a także ustalenie zasad i procedur udzielania pomocy dla poszkodowanej ludności.

W Urzędzie Miejskim w Boguchwale Gminne Centrum Zarządzania Kryzysowego (GCZK) będzie tworzone doraźnie, w sytuacjach kryzysowych. Członkowie Zespołu w sytuacji kryzysowej pracują zgodnie z wymiarem czasu pracy obowiązującym w jednostce organizacyjnej w której są zatrudnieni, z zapewnieniem dobowych dyżurów.

Obieg informacji dla potrzeb Zespołu realizuje się poprzez:

- w godzinach pracy Urzędu Miejskiego – pracownika tut. UM ds. ZK, OC, OSP,
- po godzinach pracy i w dni wolne – całodobowe połączenie alarmowe GZZK (tel. 17 87 01 110 lub 608 666 038),
- zadania i obowiązki całodobowego dyżuru określone są w Planie Stałego Dyżuru Burmistrza Boguchwały.

Gmina zgodnie z przepisami w swoim budżecie utworzyła rezerwę celową w wysokości 216 200 zł. na zarządzanie kryzysowe. Rezerwę tą JST może wykorzystać wyłącznie do działań interwencyjnych i doraźnych, niezbędnych do realizacji celów w zakresie zarządzania kryzysowego. W 2018 r. nie zachodziła konieczność i zasadność uruchomienia w/w dotacji.

## 11. Realizacja programów, strategii, planów

- 1) Gminny Program Ochrony i Profilaktyki Zdrowia Mieszkańców Gminy Boguchwała na lata 2017-2018. W 2018 w ramach Programu zrealizowano następujące zadania:
  - a) Zadanie „Program szczepienia profilaktycznego przeciwko grypie osób po 65 roku życia mieszkańców Gminy Boguchwała Ogółem w roku 2018 zaszczepiono 327osób. Koszt zadania: 12 753 zł.
  - b) Zadanie „Program profilaktyki cukrzycy i promocja zdrowia mieszkańców Gminy Boguchwała” - w ramach zadania organizowano na imprezach plenerowych punkty medyczne gdzie był badany poziom cukru, pomiar tkanki tłuszczowej, można się było zważyć oraz zmierzyć ciśnienie krwi, skorzystać z konsultacji lekarskich, wykonać badania laboratoryjne. Koszt zadania: 13 276,50 zł.
  - c) Zadanie warsztaty dietetycznych dla mieszkańców gminy Boguchwała - Niechobrz, Mogielnica, Zarzecze Lutoryż. Koszt zadania: 3 500 zł.
  - d) Zadanie „Warsztaty ruchowe dla mieszkańców gminy Boguchwała osoby 50+” - Zgłobień, Kielanówka, Raclawówka, Zarzecze, Lutoryż i Mogielnica. Koszt zadania: 6 300 zł.
  - e) Zadanie „Program profilaktyki zakażeń wirusem brodawczaka ludzkiego (HPV) wśród dziewcząt w Gminie Boguchwała na lata 2015-2016” - w ramach zadania wszystkie dziewczęta z rocznika 2007, zameldowane na terenie gminy, mogły skorzystać z bezpłatnych szczepień przeciwko wirusowi brodawczaka ludzkiego (HPV). Odbyło się 10 spotkań w szkołach podstawowych. W spotkaniach uczestniczyło 65 osób. Ze szczepień skorzystało 12 dziewcząt, tj. ok. 12% populacji uprawnionej do szczepienia. Koszt zadania: 13 349 zł.

Razem wydatki za 2018 rok: 49 178,50 zł.

- 2) Gminny Program Przeciwdziałania Narkomanii na lata 2017-2018 r. W 2018 w ramach Programu zrealizowano następujące zadania:
  - a) Zadanie - przedstawienia profilaktyczne dla dzieci z przekazem na temat szkodliwości używek. Koszt zadania: 2 772 zł.
  - b) Zadanie - pokazy i nauka pierwszej pomocy, nauka jak reagować w sytuacjach zagrożenia np. po dopalaczach. Koszt zadania: 950 zł.
  - c) Zadanie - pokazy edukacyjne dla dzieci z eksperymentami. Koszt zadania: 300 zł.
  - d) Zadanie - blok zabaw i animacji dla dzieci podczas pikniku profilaktycznego. Koszt zadania: 600 zł.
  - e) Zadanie - zakup czapek z nadrukiem „Nie biorę” do rozdawania dzieciom podczas pikników profilaktycznych. Koszt zadania: 972,93 zł.

Razem wydatki za 2018 rok: 5 594,93 zł.

- 3) Gminny Program Rozwiązywania Problemów Alkoholowych w 2018 roku. W 2018 roku w ramach Programu zrealizowano następujące zadania:

- a) Zadanie - doposażenie świetlic profilaktycznych oraz na organizacja wypoczynku letniego. Koszt zadania: 13 000 zł.
- b) Zadanie - działalność Gminnej Komisji ds. Rozwiązywania Problemów Alkoholowych. Koszt zadania: 12 690 zł.
- c) Zadanie - wnioski do sądu i opinie biegłych. Koszt zadania: 7 346 zł.
- d) Zadanie - Izba Wytrzeźwień. Koszt zadania: 24 000 zł.
- e) Zadanie - wynagrodzenie Pełnomocnika Burmistrza ds. Rozwiązywania Problemów Alkoholowych. Koszt zadania: 14 791,92 zł.
- f) Zadanie - działania profilaktyczne. Koszt zadania: 3 216zł.
- g) Pozostałe działania. Koszt zadania: 25 452,33zł.

Dodatkowo, w ramach realizacji Programu udzielono dotacji celowych dla MCK, LOK-ów i GBP w wysokości:

- MCK – 54 050 zł,
- LOK Razem w Niechobrze – 42 000 zł,
- LOK Wspólnota w Zgłobniu - 42 000 zł,
- GBP – 25 000 zł.

Razem wydatki za 2018 rok: 265 466,52 zł.

4) Gminny Program Współpracy z Organizacjami Pozarządowymi. W 2018 w ramach Programu zrealizowano następujące zadania z zakresu pożytku publicznego:

- a) wydatki na realizację zadań z zakresu kultury fizycznej obejmują:
  - Zadanie - zajęcia dla dzieci i młodzieży, udział w rozgrywkach ligowych i turniejach, w ramach Gminnej Akademii Piłkarskiej, Zakładowy Klub Sportowy „Izolator” Boguchwała. Koszt zadania: Koszt zadania: 22 000 zł,
  - Zadanie - Organizacja VIII Wyścigu MTB Boguchwała (brało udział 450 osób), Organizacja I Wyścigu Kolarstwa Szosowego Klasyk Boguchwały (brało udział 130 osób), Organizacja III Biegu Boguchwała Wisłoczysko na 10 km i biegów młodzieżowych i dziecięcych (łącznie 150 uczestników), organizacja XIII edycji Boguchwalskiej Amatorskiej Ligi Siatkówki (19 drużyn - blisko 200 uczestników, organizacja trzech turniejów w siatkówce plażowej. Stowarzyszenie Sportowo-Turystyczne „Lubcza” Raclawówka. Koszt zadania: 35 000 zł,
  - Zadanie - prowadzenie zajęć bokserskich dla dzieci, młodzieży i seniorów, udział w zawodach bokserskich na terenie Podkarpacia - UKS Gimnasion Boguchwała. Koszt zadania: 10 000 zł,
  - Zadanie - prowadzenie zajęć z jeździectwa i powożenia dla dzieci i młodzieży - Klub Jeździecki Kresy w Raclawówce. Koszt zadania: 3 000zł.

Razem wydatki na kulturę fizyczną za 2018 rok: 70 000 zł.

b) wydatki na realizację zadań z zakresu kultury obejmują:

- Zadanie – organizacja IV Międzynarodowego pleneru malarskiego w Boguchwale - Podkarpackie Towarzystwo Zachęta Sztuk Pięknych. Koszt zadania: 24 000 zł,
- Zadanie - organizacja gminnego spotkania wigilijnego - Stowarzyszenie Kultury, Tradycji i Nowoczesności Wielu Pokoleń z siedzibą w Zgłobniu. Koszt zadania: 6 000zł.

Razem wydatki na kulturę za 2018 rok: 30 000 zł.

- c) wydatki na realizację zadań z zakresu polityki społecznej obejmują:
- Zadanie - organizacja wyjazdu studyjnego do Brześcia na targi BBC - Klub Przedsiębiorców Gminy Boguchwała. Koszt zadania: 14 000 zł,
  - Zadanie - letni wypoczynek dla osób niepełnosprawnych - Stowarzyszenie Pomocy Osobom Niepełnosprawnym Gminy Boguchwała. Koszt zadania: 6 000 zł,
  - Zadanie - prowadzenie Środowiskowego Domu Samopomocy w Mogielnicy - Fundacja Podaruj Miłość Osobom Niepełnosprawnym. Koszt zadania: 384 486 zł.

Razem wydatki na politykę społeczną za 2018 rok: 404 486 zł.

- d) pozostała działalność sportowa obejmuje szereg drobnych wydatków, poniesionych w związku z organizacją turniejów, pomocą dla klubów i innych działań sportowych:
- Zadanie - organizacja wspólnie z Gimnasion Boguchwała Ogólnopolskiego Turnieju Bokserskiego o Puchar Burmistrza Boguchwały. Koszt zadania: 4 000 zł,
  - Zadanie - organizacja rozgrywek o Puchar Burmistrza Boguchwały w Piłce Nożnej. Koszt zadania: 2 000 zł,
  - Zadanie - organizacja sportowych zawodów szkolnych. Koszt zadania: 1 500 zł,
  - Zadanie – zakup koszulek dla młodzieżowych drużyn pożarniczych. Koszt zadania: 1 000 zł,
  - Zadanie - wyjazd w ramach współpracy międzynarodowej dla dzieci na zawody do Bystrzycy w Czechach. Koszt zadania: 5 700 zł,
  - Zadanie – zakup nagród dla OSP Raławówka. Koszt zadania: 5 700 zł,
  - Zadanie – organizacja zajęć pozaszkolnych dla dzieci we współpracy ze Szkolnym Związkiem Sportowym. Koszt zadania: 1 650 zł,
  - Zadanie – zakup nagród na turniej tańca dla klubu Dżet. Koszt zadania: 1 200 zł,
  - Zadanie – współorganizacja Biegu Boguchwała-Wisłoczysko. Koszt zadania: 2 500 zł.

Pozostała kwota to drobne wydatki bieżące przekazane na pomoc klubom, zakup brakującego sprzętu, koszulek, wyjazdy na mecze, turnieje, pomoc w organizacji turniejów. Razem wydatki na pozostałą działalność sportową: 55 000 zł.

- e) W ramach Programu wsparciem zostały objęte kluby sportowe z terenu gminy. Z dotacji kluby finansowały głównie udział w rozgrywkach organizowanych przez polskie związki sportowe:

- Zadanie – prowadzenie drużyny piłkarskiej na poziomie IV Ligi Podkarpackiej, prowadzenie drużyny kobiet na poziomie III Ligi Podkarpackiej - Zakładowy Klub Sportowy „Izolator” Boguchwała. Koszt zadania: 242 000 zł,
- Zadanie – prowadzenie drużyny piłkarskiej w rozgrywkach Klasy Okręgowej oraz drużyn młodzieżowych - Ludowy Klub Sportowy „Jedność” Niechobrz. Koszt zadania: 74 000 zł,
- Zadanie – prowadzenie drużyny piłkarskiej w rozgrywkach A-klasy, w drugim półroczu również prowadzenie drużyny młodzieżowej - Ludowy Klub Sportowy „Iskra” Zgłobień. Koszt zadania: 34 000 zł,
- Zadanie - prowadzenie drużyny piłkarskiej w rozgrywkach A-klasy, w drugim półroczu w rozgrywkach B-klasy oraz prowadzenie drużyn młodzieżowych- Szkółka Piłkarska „Gromiki” - Ludowy Klub Sportowy „Grom” Mogielnica. Koszt zadania: 34 000 zł,
- Zadanie – prowadzenie drużyny piłkarskiej w rozgrywkach B-klasy oraz drużyny młodzieżowej - Klub Sportowy „Novi” Nosówka. Koszt zadania: 30 000 zł,
- Zadanie – prowadzenie drużyny piłkarskiej w rozgrywkach B-klasy oraz w pierwszym półroczu także drużyny młodzieżowej - Ludowy Klub Sportowy „Płomyk” Lutoryż. Koszt zadania: 30 000 zł,
- Zadanie – prowadzenie trzech drużyn siatkarskich, w rozgrywkach III Ligi Mężczyzn, III Ligi Kobiet oraz IV Ligi Mężczyzn, prowadzenie sekcji szachowej oraz drużyny kolarskiej - Stowarzyszenie Sportowo-Turystyczne „Lubcza” Raclawówka. Koszt zadania: 40 000 zł,
- Zadanie – prowadzenie zajęć i udział w zawodach z powożenia oraz zawodach jeździeckich - Klub Jeździecki Kresy w Raclawówce. Koszt zadania: 3 000 zł.

Razem wydatki na kluby sportowe: 487 000 zł.

## 5) Strategia Gminy

Strategia Rozwoju Społeczno-Gospodarczego Gminy Boguchwała na lata 2008-2015 podjęta została uchwałą Rady Miejskiej Nr XXI/229/08 z dnia 16 maja 2008 r. Uchwałą nr XXIII.291.2016 Rady Miejskiej z dnia 21 kwietnia 2016 r. okres obowiązywania został przedłużony do końca roku 2017. Raport dotyczy roku 2018, na który nie uchwalono strategii. Obecnie jest w przygotowaniu projekt uchwały w sprawie przyjęcia Strategii na lata 2019-2023.

## 6) Działalność projektowa gminy:

- a) Projekt „Budowa kanalizacji sanitarnej w Gminie Boguchwała” w ramach inwestycji Kanalizacja sanitarna na osiedlu Gaj w Boguchwale - zadanie 1  
 Źródło dofinansowania - Wojewódzki Fundusz Ochrony Środowiska i Gospodarki Wodnej w Rzeszowie - POŻYCZKA  
 Budżet projektu – 228 744,50 zł  
 Wysokość dofinansowania – 202 828,05 zł

Etap realizacji – projekt zrealizowany

- b) Projekt „Budowa Otwartej Strefy Aktywności w Boguchwale” w ramach Programu Rozwoju Małej Infrastruktury Sportowo-Rekreacyjnej o Charakterze Wielopokoleniowym - Otwarte Strefy Aktywności (OSA).

Źródło dofinansowania - Ministerstwo Sportu i Turystyki

Budżet projektu – 160 874,16 zł

Wysokość dofinansowania – 50 000 zł

Etap realizacji – projekt zrealizowany



- c) Projekt „Promowanie obszaru objętego LSR poprzez budowę wiat turystyczno-rekreacyjnych w miejscowości Boguchwała i Zarzecze oraz utworzenie strony internetowej promującej obszar LGD” w ramach PROW.

Źródło dofinansowania - Podkarpacki Urząd Marszałkowski

Budżet projektu – 56 730,95 zł

Wysokość dofinansowania – 36 097 zł

Etap realizacji – projekt w trakcie realizacji

- d) Projekt „Przebudowa drogi na Osiedlu Koreja w Boguchwale w km od 0+006,7 do 0+769,05” w ramach Programu rozwoju gminnej i powiatowej infrastruktury drogowej na lata 2016-2019.

Źródło dofinansowania - Podkarpacki Urząd Wojewódzki

Budżet projektu – 2 866 483 zł

Wysokość dofinansowania – 1 433 241 zł

Etap realizacji – projekt w trakcie realizacji

- e) Projekt „Wymiana źródeł ciepła na terenie ROF – projekt parasolowy” w ramach RPO WP na lata 2014-2020 Poddziałanie 3.3.3 Realizacja planów niskoemisyjnych – Zintegrowane Inwestycje Terytorialne.

Źródło dofinansowania - Podkarpacki Urząd Marszałkowski

Budżet projektu – 49 949 715 zł, w tym Gmina Boguchwała - 3 862 309,50 zł

Wysokość dofinansowania – 38 142 479,29 zł, w tym Gmina Boguchwała – 2 949 282,05 zł

Etap realizacji – projekt w trakcie realizacji

- f) Projekt „Instalacja kotłów na paliwa stałe w gospodarstwach domowych – projekt parasolowy” w ramach RPO WP na lata 2014-2020 Poddziałanie 3.3.2 Redukcja emisji.

Źródło dofinansowania - Podkarpacki Urząd Marszałkowski

Budżet projektu – 6 295 366,80 zł, w tym Gmina Boguchwała - 692 307 zł

Wysokość dofinansowania – 4 952 915,96 zł, w tym Gmina Boguchwała - 544 871,25 zł

Etap realizacji – projekt w trakcie oceny

- g) Projekt "Przebudowa i wyposażenie lokalu w Boguchwale - poszerzenie istniejącej oferty w zakresie opieki nad dziećmi w wieku do lat 3" w ramach Resortowego programu rozwoju instytucji opieki nad dziećmi w wieku do lat 3 "MALUCH plus" MALUCH+ 19

Źródło dofinansowania - MPiPS

Budżet projektu – 154 677 zł

Wysokość dofinansowania – 100 603 zł

Etap realizacji – projekt w trakcie oceny



- h) Projekt "Przebudowa drogi gminnej nr 151701R w Boguchwale" w ramach Rządowego Programu na rzecz Rozwoju oraz Konkurencyjności Regionów poprzez Wsparcie Lokalnej Infrastruktury Drogowej

Źródło dofinansowania - Podkarpacki Urząd Wojewódzki

Budżet projektu – 607 834,15 zł

Wysokość dofinansowania – 486 267 zł

Etap realizacji – projekt nie uzyskał dofinansowania.

Jednocześnie, realizacja projektów: „Budowa kanalizacji sanitarnej w Gminie Boguchwała”, „Wymiana źródeł ciepła na terenie ROF – projekt parasolowy”, „Instalacja kotłów na paliwa stałe w gospodarstwach domowych – projekt parasolowy” jest spójna z Celem strategicznym 3. Poprawa jakości zamieszkania na obszarach rewitalizacji Lokalnego Programu Rewitalizacji Gminy Boguchwała na lata 2016-2022 oraz Celami: 7.1 Ochrona klimatu i jakość powietrza i 7.2 Gospodarka wodno-ściekowa Programu Ochrony Środowiska dla Gminy Boguchwała na lata 2016-2019 z Perspektywą na lata 2020-2023 a także Strategią ZIT Rzeszowskiego Obszaru Funkcjonalnego Cel 1 i 3 oraz Planem Gospodarki Niskoemisyjnej Rzeszowskiego Obszaru Funkcjonalnego w zakresie Celu 1: Zmniejszenie emisyjności gospodarki.

- i) Projekt „Tworzenie warunków dla rozwoju przedsiębiorczości na terenie ROF – II etap”. W ramach RPO WP na lata 2014-2020 Działanie 1.5 „Promowanie przedsiębiorczości – „Zintegrowane Inwestycje terytorialne”

Źródło dofinansowania - Podkarpacki Urząd Marszałkowski

Budżet projektu – 14 861 719,02 zł, w tym Gmina Boguchwała - 4 861 719,02 zł

Wysokość dofinansowania – 10 472 831,58 zł, w tym Gmina Boguchwała - 3 562 262,50 zł

Etap realizacji – projekt w trakcie realizacji.

Realizacja projektu jest spójna z Cel rozwojowy ZIT 1: Wzrost konkurencyjności gospodarki dzięki tworzeniu warunków dla rozwoju innowacyjnych przedsiębiorstw Strategii ZIT Rzeszowskiego Obszaru Funkcjonalnego.

- j) Projekt „Doposażenie Ochotniczych Straży Pożarnych w Gminie Boguchwała” w ramach środków Funduszu Pomocy Pokrzywdzonym oraz Pomocy Postpenitencjarnej – Fundusz Sprawiedliwości,  
Źródło dofinansowania - Ministerstwo Sprawiedliwości  
Budżet projektu – 51 000 zł  
Wysokość dofinansowania – 50 490 zł  
Etap realizacji – projekt został zrealizowany

## CZĘŚĆ II RAPORTU

### Realizacja uchwał Rady Miejskiej

Forma tabelaryczna i pełny wykaz uchwał za rok 2018

Objaśnienie:

Uchwała zrealizowana – uchwała, której postanowienia zostały zrealizowane.

Uchwała w trakcie realizacji – uchwała której postanowienia są w trakcie realizacji i zostaną zrealizowane w określonym czasie.

Uchwała stosowana – uchwała, której postanowienia są stosowane podczas realizacji zadań Gminy (np. pobór opłat, zmiany statutu, regulaminy, programy, rozliczania dotacji itp).

## Referat Oświaty

Lp.	Nr, data, temat uchwały	Opis wykonania (przebieg realizacji: np. podjęte akty wykonawcze, przyczyny braku postępów), wnioski	Uchwała Zrealizowana W trakcie realizacji Stosowana
1.	Uchwała nr L.652.2018 z 25.01.2018 Trybu udzielania i rozliczania dotacji dla niepublicznych przedszkoli	Uchwała nadal realizowana. Zmieniona w 2018 r. uchwałą NR LI.673.2018 RM w Boguchwale z dnia 22 lutego 2018 r. w części dot. § 4, który został wykreślony. Kolejna zmiana nastąpiła w 2019 r. w części dot. załącznika Nr 3 dot. „Rozliczenia wykorzystania dotacji w roku .....” z powodu wejścia w życie nowego przepisu ustawy o Finansowaniu zadań oświatowych.	Stosowana
2.	Uchwała nr LI.666.2018 z 22.02.2018 Określenia wysokości opłat za korzystanie z wychowania przedszkolnego	Uchwała w chwili obecnej nadal aktualna. W 2019 r. w związku ze zmianą przepisów ustawy o Finansowaniu zadań oświatowych RM podejmie nową uchwałę, której projekt został już przygotowany.	Stosowana
3.	Uchwała nr LI.667.2018 z 22.02.2018 Zasad obniżania tygodniowego obowiązkowego wymiaru godzin zajęć nauczycieli	Uchwała w chwili obecnej nadal aktualna. W 2019 r. w związku ze zmianą przepisów ustawy Karta Nauczyciela RM najprawdopodobniej podejmie nową uchwałę, której projekt został już przygotowany. Projekt nowej uchwały został pozytywnie zaopiniowany przez nauczycielskie związki zawodowe.	Stosowana
4.	Uchwała nr LI.673.2018 z 22.02.2018 Zmiany uchwały w sprawie trybu udzielania i rozliczania dotacji	W Uchwale Nr L.652.2018 z 25.01.2018 wykreślono § 4.	Zrealizowana
5.	Uchwała nr LI.674.2018 z 22.02.2018 Wyrażenia zgody na udzielenie dotacji dla niepublicznych innych form wychowania przedszkolnego	W związku z wykreśleniem w Uchwale Nr L.652.2018 z 25.01.2018 § 4, należało podjąć uchwałę określającą wysokość % podstawowej kwoty dotacji dla niepublicznych innych form wychowania przedszkolnego. Straciła moc z dniem 1 stycznia 2019 r. zastąpiła ją Uchwała nr LI.17.2018 z 6.12.2018 w sprawie Wyrażenia zgody na udzielenie dotacji dla niepublicznych innych form wychowania przedszkolnego w wysokości wyższej niż określona w ustawie.	Zrealizowana

6.	Uchwała nr LIII.697.2018 z 25.04.2018 Zmiany uchwały określającej wysokość opłat za korzystanie z wychowania przedszkolnego	Z uwagi na powtórzenie w uchwale zapisów ustawowych należało dokonać zmiany w treści uchwały.	Zrealizowana
7.	Uchwała nr LV.738.2018 z 5.07.2018 Zmiany uchwały w sprawie zasad wynagradzania nauczycieli	Dokonano zmiany wysokości niektórych dodatków do wynagrodzenia zasadniczego nauczycieli.	Stosowana
8.	Uchwała nr LVI.748.2018 z 2.08.2018 Zmiany nazwy Liceum Ogólnokształcącego w Boguchwale	Zmieniona Uchwałą nr LVII.766.2018 z 13.09.2018 w sprawie Zmiany nazwy Liceum Ogólnokształcącego w Boguchwale	Zrealizowana
9.	Uchwała nr LVII.766.2018 z 13.09.2018 Zmiany nazwy Liceum Ogólnokształcącego w Boguchwale	Zmiana nazwy szkoły z „Liceum Ogólnokształcące w Boguchwale” na „Liceum Ogólnokształcące z Oddziałami Dwujęzycznymi w Boguchwale”	Stosowana
10.	Uchwała nr LVIII.781.2018 z 30.10.2018 zorganizowania dzieciom niepełnosprawnym bezpłatnego transportu i opieki	Do chwili obecnej żaden z rodziców dzieci niepełnosprawnych nie skorzystał z uprawnienia przyznanego uchwałą.	Stosowana
11.	Uchwała nr II.17.2018 z 6.12.2018 Wyrażenia zgody na udzielenie dotacji dla niepublicznych innych form wychowania przedszkolnego w wysokości wyższej niż określona w ustawie	Wyrażenia zgody na udzielenie dotacji dla niepublicznych innych form wychowania przedszkolnego w wysokości wyższej niż określona w ustawie, tj. 48% podstawowej kwoty dotacji dla przedszkoli.	Stosowana

12.	Uchwała nr II.18.2018 z 6.12.2018 O zamiarze przekształcenia Przedszkola Publicznego w Boguchwałę poprzez likwidację oddziałów zamiejscowych w Mogielnicy	Uchwała, pozytywnie zaopiniowana przez nauczycielskie związki zawodowe NSZZ „Solidarność” Pracowników Oświaty i Wychowania w Rzeszowie, w opiniowaniu przez Podkarpackiego Kuratora Oświaty.	W trakcie realizacji
13.	Uchwała nr III.43.2018 z 27.12.2018 Przekształcenia Przedszkola Publicznego w Boguchwałę poprzez likwidację oddziałów zamiejscowych w Lutoryżu	Uchwała pozytywnie zaopiniowana przez nauczycielskie związki zawodowe NSZZ „Solidarność” Pracowników Oświaty i Wychowania w Rzeszowie ; w opiniowaniu przez Podkarpackiego Kuratora Oświaty.	W trakcie realizacji

### Referat Organizacyjny

1.	Uchwała Nr LV.739.2018 z 5.07.2018 Ustalenia wynagrodzenia dla Burmistrza	Uchwała została zrealizowana poprzez zastosowanie zapisów (ustalenie wysokości poszczególnych składników wynagrodzenia Burmistrza W. Dronki) w programach kadrowo-płacowych. Co w konsekwencji miało wpływ na wysokość wynagrodzenia Burmistrza.	Zrealizowana
2.	Uchwała Nr I.11.2018 z 20.11.2018 Ustalenia wynagrodzenia Burmistrza Boguchwały	Uchwała wprowadzona w życie poprzez zastosowanie zapisów (ustalenie wysokości poszczególnych składników wynagrodzenia Burmistrza W. Kąkole) w programach kadrowo-płacowych.	W trakcie realizacji

## Referat Ochrony Środowiska

1.	Uchwała Nr L.655.2018 z 25.01.2018 Ustalenia wzoru deklaracji o wysokości opłaty za gospodarowanie odpadami komunalnymi	Formularze deklaracji wykorzystywane były do obsługi systemu gospodarki odpadami do 31.01.2019 r.	Zrealizowana
2.	Uchwała Nr L.658.2018 z 25.01.2018 Zmiany uchwalenia regulaminu utrzymania czystości i porządku	Uchwała wprowadza zmianę do obowiązującego regulaminu utrzymania i czystości i porządku w Gminie Boguchwała w zakresie doprecyzowania zapisów odnośnie funkcjonowania Punkt Selektywnej Zbiórki Odpadów Komunalnych. Uregulowanie jest stosowane przez podmiot obsługujący PSZOK.	Stosowana
3.	Uchwała Nr L.660.2018 z 25.01.2018 Uchylenia uchwały w sprawie zatwierdzenia taryfy opłat za usługi związane z dostarczaniem wody	Uchwała dostosowująca sytuację w zakresie cen regulowanych stanowiących dotyczących przez organ stanowiący gminy do przepisów znolizowanej ustawy o zbiorowym zaopatrzeniu w wodę i zbiorowym odprowadzeniu ścieków. Począwszy od 2018 roku regulatorem w zakresie zatwierdzenia taryf na zbiorowe zaopatrzenie w wodę i odprowadzenie ścieków jest Państwowe Gospodarstwo Wodne Wody Polskie.	Zrealizowana
4.	Uchwała Nr L.II.683.2018 z 22.03.2018 Pozbawienia statusu pomnika przyrody	Uchwała sankcjonująca stan faktyczny dotyczący drzewa gatunku lipa szerokolistna, która została uznana za pomnik przyrody uchwałą z 2013 r. W czasie burzy drzewo zostało uszkodzone i częściowo spalone i nie posiada walorów pomnika przyrody. Zostały wykonane prace zapobiegające zagrożeniu powszechnemu przez polamane i nadpalone gałęzie.	Zrealizowana
5.	Uchwała Nr L.II.684.2018 z 22.03.2018 Przyjęcie Programu opieki nad zwierzętami bezdomnymi	Uchwała zrealizowana. W ramach uchwały prowadzono działania związane z utrzymaniem schronisk dla zwierząt (GO-KOM), sterylizację kotów, likwidację skutków zdarzeń drogowych z udziałem zwierząt oraz akcję adopcyjną dla psów przetrzymywanych w schronisku. Program zgodnie z zapisami uchwały obowiązywał w 2018 r.	Zrealizowana
6.	Uchwała Nr L.III.692.2018 z 25.04.2018 Zmieniająca uchwałę w sprawie planu rozwoju i modernizacji urządzeń wodociagowych i urządzeń kanalizacyjnych.	Uchwała przyjmowana w sposób cykliczny (dwa razy do roku) proponowana przez przedsiębiorstwo działające w sferze zbiorowego zaopatrzenia w wodę i zbiorowego odprowadzenia ścieków na terenie całej gminy – Gospodarka Komunalna Sp. z o.o. w Boguchwale. Uchwała zawiera przedsięwzięcia realizowane przez GOKOM, osoby fizyczne oraz Gminę dotyczące remontów sieci, budowy nowych odcinków sieci jak również prawnych typu ustanowienia strefy ochrony pośredniej dla ujęć wody.	W trakcie realizacji

7.	Uchwała Nr LIII.706.2018 z 25.04.2018 Przyjęcia Programu Ochrony Środowiska dla gminy na lata 2016-2019	Przyjęty dokument stanowi wytyczną do realizacji działań w zakresie ochrony środowiska na szczeblu gminy w powiązaniu z politykami na szczeblu unijnym, krajowym, wojewódzkim oraz dokumentami strategicznymi i planistycznymi na szczeblu gminy. Przedstawione w POŚ działania stanowią wytyczne dla realizacji przedsięwzięć, nie posiadają charakteru obligatoryjnego. Istotnym aspektem Programu Ochrony Środowiska jest możliwość ubiegania się o dofinansowanie ze źródeł zewnętrznych na zadania w nim przedstawione.	Stosowana
8.	Uchwała Nr LVI.753.2018 z 2.08.2018 Uchwalenia planu modernizacji urządzeń wodociagowych Miejskiego Przedsiębiorstwa Wodociągów i Kanalizacji sp. z o.o. na lata 2018-2019 na terenie gm. Boguchwała	Uchwała zatwierdziła plan modernizacji urządzeń wodociagowych Miejskiego Przedsiębiorstwa Wodociągów i Kanalizacji Sp. z o.o. w Rzeszowie dotyczący modernizacji sieci wodociagowej w części Boguchwały obsługiwanej przez to przedsiębiorstwo. W 2018 r. rozpoczęto modernizację sieci wodociagowej w ul. Kopernika oraz prace projektowe przebudowy sieci wodociagowej Dn250 mm na odcinku ZUW Zwiężczyca – Boguchwała ul. Techniczna.	W trakcie realizacji
9.	Uchwała Nr LVI.754.2018 z 2.08.2018 Określenia górnych stawek opłat ponoszonych przez właścicieli nieruchomości za usługi w zakresie usuwania i unieszkodliwienia odpadów komunalnych oraz opróżniania zbiorników bezodpływowych i transportu nieczystości ciekłych do punktu zlewnego	Uchwała określająca górne stawki cen regulowanych za usługi w zakresie usuwania odpadów stałych i ciekłych z nieruchomości. Stosowana w 2018 r.	Zrealizowana
10.	Uchwała Nr LVII.772.2018 z 13.09.2018 Określenia górnych stawek opłat ponoszonych przez właścicieli nieruchomości za usługi	Uchwała zmieniająca uchwałę Nr LVI.754.2018. Stosowana w 2018 r.	Zrealizowana
11.	Uchwała Nr LVII.773.2018 z 13.09.2018 Zasad udzielania dotacji celowej dla spółek wodnych będących przedmiotem niezaliczonym do sektora finansów publicznych	Uchwała stosowana do udzielania dotacji dla spółek wodnych na zadania związane z bieżącym utrzymaniem wód i urządzeń wodnych na terenie Gminy Boguchwała. Konieczność jej podjęcia wynika ze zmiany ustawy Prawo wodne.	Stosowana
12.	Uchwała Nr LVIII.789.2018 z 30.10.2018 Przekazania projektu regulaminu dostarczenia wody i odprowadzenia ścieków	W związku ze zmianą ustawy Prawo Wodne gminy winny przyjąć nowy regulaminu dostarczenia wody i odprowadzenia ścieków. Regulamin powinien mieć opinię Państwowego Gospodarstwa Wodnego Wody Polskie. Projekt regulaminu został przekazany do zaopiniowania.	W trakcie realizacji

13.	Uchwała Nr LVIII.790.2018 z 30.10.2018 planu rozwoju i modernizacji urządzeń wodociagowych i urządzeń kanalizacyjnych Gospodarki Komunalnej Sp. z o.o.	Uchwała przyjmowana w sposób cykliczny (dwa razy do roku) proponowana przez przedsiębiorstwo działające w sferze zbiorowego zaopatrzenia w wodę i zbiorowego odprowadzenia ścieków na terenie całej gminy – Gospodarka Komunalna Sp. z o.o. w Boguchwale. Uchwała zawiera przedsięwzięcia realizowane przez GOKOM, osoby fizyczne oraz Gminę dotyczące remontów sieci, budowy nowych odcinków sieci jak również prawnych typu ustanowienia strefy ochrony pośredniej dla ujęć wody. Plan na lata 2019-2020.	W trakcie realizacji
14.	Uchwała Nr LVIII.791.2018 z 30.10.2018 zmiany regulaminu utrzymania czystości i porządku	Nowelizacja uchwały w sprawie regulaminu utrzymania czystości i porządku na terenie Gminy Boguchwała w zakresie czystości i porządku na terenie nieruchomości.	Stosowana
15.	Uchwała Nr III.31.2018 z 27.12.2018 Wyboru ustalenia opłaty za gospodarowanie odpadami komunalnymi	Uchwała wprowadzająca nowe stawki za gospodarowanie odpadami dla nieruchomości zamieszkałych począwszy od 1.02.2019 r.	Stosowana
16.	Uchwała Nr III.32.2018 z 27.12.2018 Określenia górnych stawek opłat ponoszonych przez właścicieli nieruchomości za usługi w zakresie odbierania i unieszkodliwiania odpadów	Uchwała wprowadzająca nowe górne stawki odpłatności za gospodarowanie odpadami komunalnymi dla nieruchomości niezamieszkałych na których powstają odpady.	Stosowana
17.	Uchwała Nr III.33.2018 z 27.12.2018 Ustalenia wzoru deklaracji o wysokości opłaty za gospodarowanie odpadami komunalnymi	Uchwała wprowadzająca nowe wzory deklaracji za usługi związane z gospodarowaniem odpadami dla nieruchomości zamieszkałych począwszy od 1.02.2019 r.	Stosowana

## Biuro Rady Miejskiej i Burmistrza

1.	Uchwała Nr LI.665.2018 z 22.02.2018 Podziału Gminy Boguchwała na okręgi wyborcze	Zgodnie z art.12 ust.1 ustawy z dnia 11 stycznia 2018 roku o zmianie niektórych ustaw w celu zwiększenia udziału obywateli w procesie wybierania, funkcjonowania i kontrolowania niektórych organów publicznych wszystkie rady gmin zobowiązane zostały do dokonania podziału na okręgi wyborcze w wyborach do rady gminy. Przy ustalaniu podziału została wzięta pod uwagę liczba mieszkańców ujęta w rejestrze wyborców. Podziału gminy na okręgi wyborcze a także ustalenia liczby radnych wybieranych w poszczególnych okręgach wyborczych, następuje według jednolitej normy przedstawicielstwa obliczonej przez podzielenie liczby mieszkańców gminy przez liczbę radnych wybieranych do danej rady.	Zrealizowana
2.	Uchwała Nr LI.675.2018 z 22.02.2018 Wybory przedstawiciela Gminy Boguchwała do Zgromadzenia Związku Gmin „Podkarpacka Komunikacja Samochodowa”	W związku z rezygnacją przedstawiciela Gminy do Zgromadzenia Związku Gmin „Podkarpacka Komunikacja Samochodowa” dokonano wyboru nowego przedstawiciela wskazując Zastępcę Burmistrza do Zgromadzenia.	Zrealizowana
3.	Uchwała Nr LII.689.2018 z 22.03.2018 Podziału Gminy na stałe obwody głosowania	Dokonano podziału gminy Boguchwała na stałe obwody głosowania i ustalono ich numery, granice oraz siedziby obwodowych komisji wyborczych w wyborach samorządowych.	Zrealizowana
4.	Uchwała Nr LIV.714.2018 z 7.06.2018 Nadania tytułu Zasłużonego Obywatela Gminy	Rada Miejska nadała tytuł zasłużonego Obywatela gminy dla Pana Władysława Ziembę za aktywne wieloletnią pracę na rzecz społeczności gminy.	Zrealizowana
5.	Uchwała Nr LIV.715.2018 z 7.06.2018 Nadania tytułu Zasłużonego Obywatela Gminy	Rada Miejska nadała tytuł zasłużonego Obywatela gminy dla Pana Jerzego Czełusniak za wieloletnie i bezinteresowne zaangażowanie na rzecz promocji gminy.	Zrealizowana
6.	Uchwała Nr LIV.716.2018 z 7.06.2018 Nadania tytułu Zasłużonego Obywatela Gminy	Rada Miejska w Boguchwale nadała tytuł honorowego obywatela gminy Pani Janinie Sobczak za wybitne osiągnięcia w działalności społecznej na rzecz samorządu gminy.	Zrealizowana
7.	Uchwała Nr LV.740.2018 z 5.07.2018 Przedłużenia terminu rozpatrzenia skargi na działalność Burmistrza	Rada Miejska podjęła uchwałę o przydłużeniu terminu rozpatrzenia skargi w związku z koniecznością uzupełnienia braków formalnych, niezbędnych do rozpatrzenia skargi.	Zrealizowana

			W trakcie realizacji
8.	Uchwała nr LVI.756.2018 z 2.08.2018 Wymagań, jakie powinien spełniać projekt Budżetu Obywatelskiego Gminy Boguchwała na 2019 rok.	Projekty wybrane do budżetu obywatelskiego na 2019 rok zostaną uwzględnione przez Burmistrza w projekcie budżetu gminy na 2019 rok i przedstawione do uchwalenia przez Radę Miejską.	Zrealizowana
9.	Uchwała Nr LVI.757.2018 z 2.08.2018 Rozpatrzenie skargi	Rada Miejska uznała skargę za bezzasadną dotyczącą inwestycji gminnej (drogi).	Zrealizowana
10.	Uchwała Nr LVI.758.2018 z 2.08.2018 Rozpatrzenie skargi	Rada Miejska uznała skargę za zasadną w związku z niedotrzymaniem terminu sporządzenia pisma.	Zrealizowana
11.	Uchwała Nr LVII.767.2018 z 13.09.2018 Zmiany podziału Gminy Boguchwała na stałe obwody głosowania, ustalenia ich numerów, granic oraz siedzib obwodowych komisji wyborczych.	Dokonano zmiany adresu siedziby obwodowej komisji wyborczej w obwodzie głosowania Nr 1 (Boguchwała ul. Suszyckich 33a).	Zrealizowana
12.	Uchwała Nr LVII.774.2018 z 13.09.2018 Rozpatrzenie skargi	Rada Miejska uznała skargę za bezzasadną na działalność Dyrektora Miejskiego Ośrodka Pomocy Społecznej.	Zrealizowana
13.	Uchwała Nr LVII.775.2018 z 13.09.2018 Rozpatrzenie skargi	Rada Miejska uznała skargę na działalność Dyrektora Miejskiego Ośrodka Pomocy Społecznej za bezzasadną.	Zrealizowana
14.	Uchwała Nr LVIII.780.2018 z 30.10.2018 zmian w Statucie Gminy Boguchwała	Rada Miejska dokonała zmian w Statucie Gminy dostosowując jego zapisy wprowadzone ustawą z dnia 11 stycznia 2018 roku o zmianie niektórych ustaw w celu zwiększenia udziału obywateli w procesie wybierania, funkcjonowania i kontrolowania niektórych organów publicznych	Zrealizowana
15.	Uchwała Nr LVIII.795.2018 z 30.10.2018 rozpatrzenia i przekazania skargi	Rada Miejska uznała skargę w zakresie usytuowania drogi gminnej za bezzasadną.	Zrealizowana
16.	Uchwała Nr I.1.2018 z 20.11.2018 Wybór Przewodniczącego Rady	Rada Miejska w głosowaniu tajnym dokonała wyboru Przewodniczącego Rady Miejskiej.	Zrealizowana

17.	Uchwała Nr 1.2.2018 z 20.11.2018 Wybór Wiceprzewodniczącego Rady	Rada Miejska w głosowaniu tajnym dokonała wyboru dwóch Wiceprzewodniczących Rady.	Zrealizowana
18.	Uchwała Nr 1.3.2018 z 20.11.2018 Wybór Przewodniczących Komisji	Rada wybrała Stałych Przewodniczących Komisji Rady.	Zrealizowana
19.	Uchwała Nr 1.4.2018 z 20.11.2018 Zatwierdzenie składu osobowego Komisji Rewizyjnej	Rada Miejska zatwierdziła skład osobowy Komisji, w skład której wchodzi trzech Radnych.	Zrealizowano
20.	Uchwała Nr 1.5.2018 z 20.11.2018 Zatwierdzenia składu osobowego Komisji skarg, wniosków i petycji	Rada Miejska zatwierdziła skład osobowy Komisji, w skład której wchodzi 4 Radnych.	Zrealizowana
21.	Uchwała Nr 1.6.2018 z 20.11.2018 Zatwierdzenia składu osobowego Komisji Statutowo-Prawnej	Rada Miejska zatwierdziła skład osobowy Komisji w skład której wchodzi 3 Radnych.	Zrealizowana
22.	Uchwała Nr 1.7.2018 z 20.11.2018 Zatwierdzenia składu osobowego Komisji Budżetu i Rozwoju Gospodarczego	Rada Miejska w Boguchwale zatwierdziła skład Komisji, w skład której wchodzi 6 Radnych.	Zrealizowana
23.	Uchwała Nr 1.8.2018 z 20.11.2018 Zatwierdzenia składu osobowego Komisji Edukacji i Rozwoju Społecznego	Rada Miejska zatwierdziła skład osobowy Komisji, w skład której wchodzi 6 Radnych.	Zrealizowana
24.	Uchwała Nr 1.9.2018 z 20.11.2018 Zatwierdzenia składu osobowego Komisji Mienia Gminy, Rolnictwa i Ochrony Środowiska	Rada Miejska zatwierdziła skład osobowy Komisji, w skład której wchodzi 6 Radnych.	Zrealizowana
25.	Uchwała Nr 1.10.2018 z 20.11.2018 Wyboru przedstawiciela gminy Boguchwała do zgromadzenia związku gmin „Podkarpacka Komunikacja Samochodowa”	Zgodnie ze Statutem Związku Gmin do zgromadzenia wchodzi Wójtowie, Burmistrzowie, Prezydenci oraz po jednym dodatkowym przedstawicielu z gmin wybranych przez Rady Gmin. Rada Miejska wskazała jako przedstawiciela Radnego Pana Piotra Pustelnego.	Zrealizowana

26.	<p>Uchwała Nr II.24.2018 z 6.12.2018</p> <p>Zmiany uchwały dotyczącej przystąpienia Gminy Boguchwała do Stowarzyszenia lokalna Grupa Działania „Trygon – rozwój i innowacja”</p>	<p>Dokonano zmiany do reprezentowania gminy w stowarzyszeniu ze względu na zmiany osobowe jakie nastąpiły w nowej VIII kadencji Rady.</p>	Zrealizowana
27.	<p>Uchwała Nr II.25.2018 z 6.12.2018</p> <p>Wyboru delegatów na Zebranie Delegatów Stowarzyszenia Rzeszowskiego Obszaru Funkcjonalnego</p>	<p>W związku ze zmianami jakie nastąpiły w nowej kadencji Rady zaszła konieczność zmian osobowych delegata.</p>	Zrealizowana
28.	<p>Uchwała Nr II.26.2018 z 6.12.2018</p> <p>Zmiany uchwały dotyczącej przystąpienia do stowarzyszenia Samorządów Terytorialnych „Aglomeracja Rzeszowska”</p>	<p>Gminę w stowarzyszeniu reprezentuje dwóch delegatów: Burmistrz lub osoba przez niego wyznaczona, a także Radny. Rada delegowała Radnego Pana Łukasza Hudzika.</p>	Zrealizowana
29.	<p>Uchwała Nr II.27.2018 z 6.12.2018</p> <p>Zmiany uchwały dotyczącej ustalenia wysokości diet dla radnych</p>	<p>Uchwała została dostosowana do zapisów ustawy o samorządzie gminnym mając na względzie zapis, iż przy ustalaniu wysokości diet dla radnych bierze się pod uwagę pełnione funkcje, a nie członkostwo w Komisjach.</p>	Zrealizowana
30.	<p>Uchwała Nr II.28.2018 6.12.2018</p> <p>Uchylenia uchwały dotyczącej miesięcznego limitu kilometrów na korzystanie z własnego samochodu</p>	<p>Ustalenie wysokości ryczałtu dla Burmistrza za jazdy samochodem prywatnym nie należy do kompetencji Rady, dlatego należy ją uchylić.</p>	Zrealizowana

## Referat Podatków i Opłat Lokalnych

1.	Uchwała Nr LI.682.2018 z 22.03.2018 Określenia wzorów formularzy deklaracji na podatek dla Krajowego Ośrodka Wsparcia Rolnictwa	Uchwała podjęta wobec wniosku KOWR (ujednoczenie deklaracji w kraju), funkcjonującą wzory gminne oraz odrębne dla KOWR-u.	Zrealizowana Stosowana
2.	Uchwała Nr II.15.2018 z 6.12.2018 Obniżenia średniej ceny skupu żyta, przyjmowanej jako podstawa obliczania podatku rolnego na obszarze Gminy	Uchwała podjęta, stawka ma zastosowanie do podatku rolnego na 2019 rok.	Stosowana

## Referat Infrastruktury

1.	Uchwała nr L.656.2018 z 25.01.2018 Zmiany uchwały dot. powierzenia realizacji zadań własnych Gminy spółce	Na podstawie przedmiotowej uchwały zmieniono treść uchwały Nr XLIX.637.2017 z dnia 28 grudnia 2017 r. w sprawie powierzenia realizacji zadań własnych Gminy Boguchwała Gospodarce Komunalnej Sp. z o.o. w Boguchwale. Z jej treści skreślono zadanie dotyczące prowadzenia Punktu Selektywnej Zbiórki Odpadów Komunalnych, który to przekazany został uchwałą Nr XLIX.639.2017 z dnia 28 grudnia 2017 r.	Zrealizowana
2.	Uchwała nr L.657.2018 z 25.01.2018 Zmieniająca uchwałę w sprawie ustalenia wysokości opłat za zajęcie pasa drogowego	Na podstawie przedmiotowej uchwały zmieniono treść uchwały Nr XLIX.644.2017 z dnia 28 grudnia 2017 r. w sprawie ustalenia wysokości stawek za zajęcie pasa drogowego. Z jej treści skreślono zapisy mówiące o wysokości stawki za umieszczenie urządzeń w pasie drogowym dla zadań zleczanych przez Gminę Boguchwała.	Zrealizowana
3.	Uchwała nr LI.676.2018 z 22.02.2018 Nabycia trzech lokali mieszkalnych	Przedmiotowa uchwała została uchylona uchwałą Nr LI.688.2018 z dnia 22 marca 2018 r.	Zrealizowana

	Stosowana		
4.	Z uwagi na małe zainteresowanie Programem Mieszkanie Plus realizacja wspólnego przedsięwzięcia została wstrzymana do momentu zwiększenia popytu na lokale mieszkalne przez mieszkańców Gminy Boguchwała. Brak możliwości określenia jednoznacznego terminu.	Uchwała nr LII.680.2018 z 22.03.2018 Kierunków działania Burmistrza w zakresie realizacji wspólnego przedsięwzięcia inwestycyjnego	
5.	Zrealizowana	Uchwała nr LII.688.2018 z 22.03.2018 Nabywanie trzech lokali mieszkalnych	Na podstawie przedmiotowej uchwały zostały nabyte na własność Gminy Boguchwała lokale mieszkalne. Wynajęte zostały osobom, które nie spełniały warunków otrzymania lokali socjalnych. Ponadto uchwała ta uchylona uchwałą Nr L.I.676.2018 z dnia 22 lutego 2018 r. w sprawie nabycia trzech lokali mieszkalnych.
6.		Uchwała nr LIII.694.2018 z 25.04.2018 Podwyższenie kapitału zakładowego Gospodarki Komunalnej Sp. z o.o.	Zwiększono udziały Gminy Boguchwała w Spółce GOKOM poprzez wniesienie aportu rzeczowego w postaci środka trwałego.
7.	Zrealizowana	Uchwała nr LIII.695.2018 z 25.04.2018 Zmieniająca uchwałę w sprawie powierzenia usług w ogólnym interesie gospodarczym	Na podstawie przedmiotowej uchwały zmieniono wysokość rekompensaty określonej pierwotnie w uchwale Nr XLIX.638.2018 r. z dnia 28 grudnia 2017 r. w sprawie powierzenia przez Gminę Boguchwała spółce Gospodarka Komunalna Sp. z o.o. w Boguchwale usług w ogólnym interesie gospodarczym – w ramach programu Budowa i modernizacja dróg gminnych. Aktem wykonawczym było Zarządzenie Nr 57 Burmistrza Boguchwały z dnia 25 kwietnia 2018 r. w sprawie wykonywania i zasad finansowania zadań powierzonych (...).
8.	Zrealizowana	Uchwała nr LIII.696.2018 z 25.04.2018 Wyrażenia zgody na połączenie spółek	Na podstawie przedmiotowej uchwały, GOKOM EKO Sp. z o.o. została przejęta przez Gospodarkę Komunalną Sp. z o.o.
9.	Zrealizowana	Uchwała nr LVI.755.2018 z 2.08.2018 Zmieniająca uchwałę w sprawie powierzenia usług w ogólnym interesie gospodarczym	Na podstawie przedmiotowej uchwały zmieniono wysokość rekompensaty określonej pierwotnie w uchwale Nr XLIX.638.2018 r. z dnia 28 grudnia 2017 r. w sprawie powierzenia przez Gminę Boguchwała spółce Gospodarka Komunalna Sp. z o.o. w Boguchwale usług w ogólnym interesie gospodarczym – w ramach programu Budowa i modernizacja dróg gminnych. Aktem wykonawczym było Zarządzenie Nr 57 Burmistrza Boguchwały z dnia 25 kwietnia 2018 r. w sprawie wykonywania i zasad finansowania zadań powierzonych (...).
10.		Uchwała nr LVIII.794.2018 z 30.10.2018 Zmieniająca uchwałę w sprawie powierzenia przez Gminę Boguchwała spółce Gospodarka Komunalna Sp. z o.o.	Na podstawie przedmiotowej uchwały zmieniono wysokość rekompensaty określonej pierwotnie w uchwale Nr XLIX.638.2018 r. z dnia 28 grudnia 2017 r. w sprawie powierzenia przez Gminę Boguchwała spółce Gospodarka Komunalna Sp. z o.o. w Boguchwale usług w ogólnym interesie gospodarczym – w ramach programu Budowa i modernizacja dróg gminnych. Aktem wykonawczym było Zarządzenie Nr 57 Burmistrza Boguchwały z dnia 25 kwietnia 2018 r. w sprawie wykonywania i zasad finansowania zadań powierzonych (...).

11.	Uchwała nr LVIII.797.2018 z 30.10.2018 określająca wstępną lokalizację przystanku komunikacji zbiorowej w ciągu drogi powiatowej nr 1409R w Niechobrzu	Na podstawie przedmiotowej uchwały – będącej wynikiem wniosku mieszkańców Niechobrza – określono wstępną lokalizację nowych przystanków. Uchwała została przekazana do Zarządu Dróg Powiatowych w Rzeszowie w celu opracowania projektu organizacji ruchu, który na dzień dzisiejszy został już wykonany i czeka na wdrożenie w terenie.	Zrealizowana
12.	Uchwała nr II.16.2018 z 6.12.2018 Zmieniająca uchwałę w sprawie powierzenia przez Gminę Boguchwałę spółce Gospodarka Komunalna Sp. z o.o. w Boguchwałe usług w ogólnym interesie Gospodarki Komunalna Sp z o.o. w Boguchwałe usług w ogólnym interesie gospodarczym	Na podstawie przedmiotowej uchwały zmieniono wysokość rekompensaty określonej pierwotnie w uchwale Nr XLIX.638.2018 r. z dnia 28 grudnia 2017 r. w sprawie powierzenia przez Gminę Boguchwałę spółce Gospodarka Komunalna Sp. z o.o. w Boguchwałe usług w ogólnym interesie gospodarczym – w ramach programu Budowa i modernizacja dróg gminnych. Aktem wykonawczym było Zarządzenie Nr 57 Burmistrza Boguchwały z dnia 25 kwietnia 2018 r. w sprawie wykonywania i zasad finansowania zadań powierzonych (...) oraz Zarządzenia Nr 241.2018 w sprawie zmiany Zarządzenia Nr 57/2018 Burmistrza Boguchwały z dnia 25 kwietnia 2018r. dotyczącego sposobu wykonywania oraz zasad finansowania zadań powierzonych (...).	Zrealizowana
13.	Uchwała nr III.42.2018 z 27.12.2018 Powierzenia realizacji zadań własnych Gminy Boguchwała Gospodarce Komunalnej	Na podstawie przedmiotowej uchwały powierzono Gospodarce Komunalnej Sp. z o.o. zadania własne Gminy Boguchwała związane między innymi z utrzymaniem i remontem bieżącym dróg, koszeniem poboczny, itp. Aktem wykonawczym jest Zarządzenie Nr 255.2018 Burmistrza Boguchwały z dnia 31 grudnia 2018 r. w sprawie sposobu wykonywania oraz zasad finansowania zadań powierzonych przez Gminę Boguchwałę	Stosowana

### Miejski Ośrodek Pomocy Społecznej

1.	Uchwała Nr L.653.2018 z 25.01.18 W sprawie utworzenia mieszkania chronionego oraz określenia zasad ponoszenia odpłatności za pobyt w mieszkaniu chronionym.	Wycofana z obrotu prawnego.	Zrealizowana
2.	Uchwała Nr L.654.2018 z 25.01.18 W sprawie uchwalenia Gminnego Programu Przeciwdziałania Przemocy w Rodzinie oraz Ofiar Przemocy w Rodzinie.	W grudniu 2017 przestał obowiązywać Gminny Program Przeciwdziałania Przemocy w Rodzinie oraz Ochrony Ofiar Przemocy w Rodzinie, który obowiązywał w latach 2010-2017. W związku z powyższym uchwalono 25.01.2018r. nowy Gminny Program Przeciwdziałania Przemocy w Rodzinie oraz Ochrony Ofiar Przemocy w Rodzinie na lata 2018-2020, który jest w realizacji przez Zespół Interdyscyplinarny.	Stosowana

3.	Uchwała Nr LI.681.2018 z 22.03.2018 W sprawie szczegółowych zasad ponoszenia odpłatności za pobyt w mieszkaniu chronionym	Uchwalenie zasad ponoszenia odpłatności za pobyt w mieszkaniach chronionych zgodnie z Ustawą o Pomocy Społecznej. Uchwała jest w realizacji poprzez wydawanie decyzji o odpłatności za mieszkanie chronione.	Stosowana
4.	Uchwała Nr LVII.776.2018 z 13.09.2018 W sprawie szczegółowych zasad ponoszenia odpłatności za pobyt w ośrodkach wsparcia udzielających schronienia osobom bezdomnym z terenu Gminy Boguchwała	Zgodnie z Ustawą o Pomocy Społecznej uchwalona została uchwała w sprawie szczegółowych zasad ponoszenia odpłatności za pobyt w ośrodkach wsparcia udzielających schronienia osobom bezdomnym z terenu Gminy Boguchwała. Uchwała jest w realizacji poprzez wydawanie decyzji o ponoszeniu odpłatności przez osobę umieszczoną w schronisku.	Stosowana

### Referat Mienia Gminy i Planowania Przestrzennego

1.	Uchwała Nr L.661.2018 z 25.01.2018 Przystąpienia do sporządzenia zmiany miejscowego planu zagospod. przestrz. Boguchwała Centrum	Zmiana planu Centrum została uchwalona uchwałą nr LV.747.18 z dnia 2.08.2018 r.	Stosowana
2.	Uchwała Nr LI.668.2018 Sprzedaży nieruchomości oznaczonej jako działka nr 1394/2 położonej w Zgłobniu	Zrealizowana Rep. A 911/2018	Zrealizowana
3.	Uchwała Nr LI.669.2018 z 22.02.2018 Nabycia na rzecz Gminy nieruchomości oznaczonych jako działki nr 119/4, nr 119/6 położonych w Nosówce	Dz. 119/4 - Rep. A 1042/2018 Dz. 119/6 - oczekiwanie na pełnoletność strony.	W trakcie realizacji
4.	Uchwała Nr LI.670.2018 z 22.02.2018 Nabycia na rzecz Gminy nieruchomości oznaczonej jako działka nr 995/2 położonej w Raclawówce	Rep. A 500/2018	Zrealizowana

5.	Uchwała Nr LI.671.2018 z 22.02.2018 Zmiany nieruchomości oznaczonych jako działka nr 845/7, 841/2 za działkę nr 798/3 położonych w Niechobrzcu	Rep. A 1345/2018	Zrealizowana
6.	Uchwała Nr LI.672.2018 z 22.02.2018 Nabycia na rzecz Gminy nieruchomości oznaczonej jako działka nr 1220/1 położonej w Lutoryżu	Rep. A 851/2018	Zrealizowana
7.	Uchwała Nr LII.685.2018 z 22.03.2018 Nabycia nieruchomości położonych w Niechobrzcu	Dz. 2539/14 - Rep. A 2396/2018 Dz. 2542/1 - Rep. A 2364/2018 Dz. 2539/16 - brak możliwości zawarcia aktu notarialnego z przyczyn leżących po stronie sprzedających. Pozostałe działki nieuregulowany stan prawny	W trakcie realizacji
8.	Uchwała Nr LII.686.2018 z 22.03.2018 Nabycia nieruchomości położonych w Woli Zgłobieskiej	dz. 181/1 - Rep. A 1947/2018 dz. 178/1 - Rep. A 1939/2018 dz. 178/4 - Rep. A 1955/2018 pozostałe działki - brak zgód	W trakcie realizacji
9.	Uchwała Nr LII.687.2018 z 22.03.2018 Nabycia nieruchomości położonych w Raclawówce	Wykupiona większość działek: Rep. A 172/2019, Rep. A 827/2018, Rep. A 1963/2018, Rep. A 1570/2018, Rep. A 1615/2018, Rep. A 2133/2018, Dz. 1167/1, 1168/1 - brak zgód Dz. 1304/24 - warunek strony – zmiana za dz. 957 (brak możliwości uregulowania przez Gminę dz. 957) lub zbyt wygórowana cena	W trakcie realizacji
10.	Uchwała Nr LIII.698.2018 z 25.04.2018 Oceny aktualności studium uwarunkowań i kierunków zagospod. przestrz. gminy	Miejska Komisja Urbanistyczno-Architektoniczna w Boguchwale 4.04.2018 r. wydała opinie pozytywną w przedmiotowej sprawie. Po uchwaleniu dokument został poddany ocenie zgodności z przepisami prawa.	Zrealizowana
11.	Uchwała Nr LIII.700.2018 z 25.04.2018 Sprzedaży nieruchomości oznaczonej jako działka nr 1624/121 położonej w Boguchwale	Nie zrealizowana – działka objęta SAG – oczekiwanie na uzbrojenie terenu	Nie zrealizowana

12.	Uchwała Nr L.III.701.2018 z 25.04.2018 Sprzedaży nieruchomości oznaczonej jako działka nr 979/15 położonej w Boguchwale	Zrealizowana - zawarto akt notarialny Rep.A 196/2019	Zrealizowana
13.	Uchwała Nr L.III.702.2018 z 25.04.2018 Sprzedaży nieruchomości oznaczonej jako działka nr 979/14 położonej w Boguchwale	Zrealizowana - zawarto akt notarialny Rep.A 204/2019	Zrealizowana
14.	Uchwała Nr L.III.703.2018 z 25.04.2018 Nabycia nieruchomości oznaczonej jako działki nr 2237/23, 446/3, 446/6, 2237/25 w Boguchwale	Rep. A 1911/2018	Zrealizowana
15.	Uchwała Nr L.III.704.2018 z 25.04.2018 Nabycia nieruchomości oznaczonej jako działka nr 1126/20 położonej w Boguchwale	Rep. A 811/2018	Zrealizowana
16.	Uchwała Nr L.III.705.2018 z 25.04.2018 Nabycia nieruchomości oznaczonej jako działka nr 994/8 w Zgłobniu	Rep. A 1176/2018	Zrealizowana
17.	Uchwała Nr LIV.720.2018 z 7.06.2018 Nabycia na rzecz gminy nieruchomości nr 568/3 w Boguchwale	Rep. A 1562/2018	Zrealizowana
18.	Uchwała Nr LIV.721.2018 z 7.06.2018 Nabycia na rzecz gminy nieruchomości oznaczonych jako działki 171/22 i 171/10 w Boguchwale	Rep. A 1060/2018	Zrealizowana
19.	Uchwała Nr LIV.722.2018 z 7.06.2018 Zamiany nieruchomości oznaczonej jako działka nr 2064/4, 2169/2 położone w Niechobrze	Rep. A 1587/2018	Zrealizowana

20.	Uchwała Nr LIV.723.2018 z 7.06.2018 Nabycia lokalu nr 31 w budynku przy ul. Przemysłowej 3	Rep. A nr 1080/2018	Zrealizowana
21.	Uchwała Nr LIV.724.2018 z 7.06.2018 Nabycia działki nr 2237/63 i 2237/65 w Boguchwałe	Rep. A 1073/2018	Zrealizowana
22.	Uchwała Nr LV.735.2018 z 5.07.2018 Nabycia na rzecz gminy nieruchomości oznaczonych jako działki nr 684/3, 684/4 w Zgłobniu	Rep. A 1579/2018	Zrealizowana
23.	Uchwała Nr LV.736.2018 z 5.07.2018 Nabycia na rzecz gminy nieruchomości oznaczonej jako działka nr 1130/1 w Boguchwałe	Rep. A 1596/2018	Zrealizowana
24.	Uchwała Nr LV.737.2018 z 5.07.2018 Nabycia na rzecz gminy nieruchomości oznaczonej jako działka.	Rep. A 2146/2019	Zrealizowana
25.	Uchwała Nr LVI.745.2018 z 2.08.2018 Zmiany Studium uwarunkowań i kierunków zagospodarowania przestrzennego gminy Boguchwała	Po uchwaleniu dokument został poddany ocenie zgodności z przepisami prawa.	Stosowana
26.	Uchwała Nr LVI.746.2018 z 2.08.2018 Miejscowego planu zagospodarowania przestrzennego w miejscowości Kielanówka i Ractawówka Gmina Boguchwała - etap II	Po uchwaleniu dokument został poddany ocenie zgodności z przepisami prawa.	Stosowana
27.	Uchwała Nr LVI.747.2018 z 2.08.2018 W sprawie i zmiany miejscowego planu zagospodarowania przestrzennego Boguchwała Centrum	Po uchwaleniu dokument został poddany ocenie zgodności z przepisami prawa.	Stosowana

28.	Uchwała Nr LVI.749.2018 z 2.08.2018 Nabycia na rzecz Gminy Boguchwała działki nr 668/5 i 668/7 Kielanówka	Rep. A 1919/2018	Zrealizowana
29.	Uchwała Nr LVI.750.2018 z 2.08.2018 Nabycia na rzecz Gminy Boguchwała działek położonych w Woli Zglobińskiej k/ Bury	Uchwała nie zrealizowana. Strona odwołała się od podziału do SKO i WSA	Zrealizowana
30.	Uchwała Nr LVI.751.2018 z 2.08.2018 Sprzedaży nieruchomości oznaczonej jako działka nr 704/4 położonej w Lutoryżu	Zrealizowana zawarto akt notarialny Rep. A 80/2019	Zrealizowana
31.	Uchwała Nr LVI.752.2018 z 2.08.2018 Wyrażenia zgody na zniesienie współwłasności nieruchomości położonych w Zglobniu oraz ustanowienie służebności	W trakcie realizacji – przed podpisaniem aktu notarialnego niezbędne jest dokonanie podziału budynku i wydzielenie lokali. Obecnie trwają uzgodnienia z organem właściwym do orzekania w w/w sprawie.	W trakcie realizacji
32.	Uchwała Nr LVII.768.2018 z 13.09.2018 Ustanowienia służebności przez działkę nr 1089/2 w Raclawówce	Rep.A 180/2019	Zrealizowana
33.	Uchwała Nr LVII.769.2018 z 13.09.2018 Nabycia na rzecz Gminy nieruchomości nr 477/2 w Kielanówce	Rep.A 1972/2018	Zrealizowana
34.	Uchwała Nr LVII.770.2018 z 13.09.2018 Nabycia na rzecz Gminy nieruchomości działki nr 1183,1182/4 w Lutoryżu	Właściciel działek za granicą.	Niezrealizowana
35.	Uchwała Nr LVIII.783.2018 z 30.10.2018 nabycia na rzecz Gminy Boguchwała nieruchomości położonych w Raclawówce	Wykupiono większość działek: Rep.A 136/2019, Rep.A 109/2019, Rep. A 2356/2018, Rep. A 2372/2018 Dz.239/2 – nieuregulowany stan prawny.	W trakcie realizacji
36.	Uchwała Nr LVIII.784.2018 z 30.10.2018 nabycia na rzecz Gminy Boguchwała nieruchomości położonych w Woli Zglobińskiej	1208/2, 1206/2 - Rep. A 2388/2018 1203/9 - Rep. A 144/2019 Pozostałe działki – brak możliwości zawarcia aktu notarialnego z przyczyn leżących po stronie sprzedających.	W trakcie realizacji

37.	Uchwała Nr LVIII.785.2018 z 30.10.2018 nabycia na rzecz Gminy Boguchwała nieruchomości położonych w Lutoryżu	Dz. 392/1, 391/3 - Rep. A 580/2019 Pozostałe działki-przygotowana dokumentacja do notariusza	W trakcie realizacji
38.	Uchwała Nr LVIII.786.2018 z 30.10.2018 nabycia na rzecz Gminy Boguchwała nieruchomości położonych w Mogielnicy	Rep.A 371/2019, Rep.A 363/2019, Rep.A 355/2019, Rep.A 347/2019, Rep.A 290/2019, Rep.A 282/2019, Rep.A 274/2019	Zrealizowana
39.	Uchwała Nr LVIII.787.2018 z 30.10.2018 sprzedaży nieruchomości oznaczonej jako działka 672/3 położonej w Kielanówce	W trakcie realizacji.	Uchwała w trakcie realizacji
40.	Uchwała Nr LVIII.796.2018 z 30.10.2018 nabycia na rzecz Gminy Boguchwała nieruchomości 11/1 położonej w Mogielnicy	Planowany wykup czerwiec 2019 r.	Niezrealizowana
41.	Uchwała Nr II.21.2018 z 6.12.2018 Nabycia na rzecz Gminy Boguchwała nieruchomości położonych w Raclawówce	Rep. A 2644/2018	Zrealizowana
42.	Uchwała Nr II.22.2018 z 6.12.2018 Nabycia na rzecz Gminy Boguchwała nieruchomości położonych w Lutoryżu	Dz. 1543/13, 1543/17 - Rep.A 188/2019. Pozostałe działki - brak możliwości zawarcia aktu notarialnego z przyczyn leżących po stronie sprzedających.	W trakcie realizacji
43.	Uchwała Nr II.23.2018 z 6.12.2018 Nadania nazw ulic w Boguchwałe	Właściele nieruchomości zostali powiadomieni o zmianach adresowych, dokonano z urzędu zmiany adresów zameldowania.	Stosowana
44.	Uchwała Nr III.45.2018 z 27.12.2018 Nabycia na rzecz Gminy Boguchwała nieruchomości położonych w Boguchwałe	Uchwała nie zrealizowana. Dokumentacja w trakcie uzgodnień u notariusza.	Niezrealizowana
45.	Uchwała Nr III.46.2018 z 27.12.2018 Określenia zasad udzielenia bonifikat przy sprzedaży nieruchomości stanowiących własność Gminy Boguchwała	Uchwała określająca zasady udzielania bonifikat – do stosowania w określonym przypadku sprzedaży działek.	Stosowana

46.	Uchwała Nr III.47.2018 z 27.12.2018 Udzielenia bonifikat od opłaty z tytułu przekształcenia prawa użytkowania wieczystego gruntów zabudowanych	Uchwała określająca zasady udzielania bonifikat – do stosowania w określonym przypadku	Stosowana
-----	---	--	-----------

### Referat Budżetu i Finansów

1.	Uchwała nr L.650.2018 z 25.01.2018 Zmiana budżetu na 2018r.	Wprowadzono zmiany w uchwale budżetowej gminy Boguchwała na 2018r.	Zrealizowana Wprowadzono aktualizacje planów finansowych
2.	Uchwała nr L.651.2018 z 25.01.2018 Zmiana w wieloletniej prognozie finansowej Gminy Boguchwała	Wprowadzono zmiany w wieloletniej prognozie finansowej i w wykazie przedsięwzięć Gminy Boguchwała na lata 2018-2030.	Zrealizowana Wprowadzono aktualizacje WPF
3.	Uchwała nr L.659.2018 z 25.01.2018 Uchylenie uchwały w sprawie należności pieniężnych o charakterze cywilnoprawnym	Uchwała uchylająca uchwałę nr XLIX.640.2017 z dnia 28.12.2017 r.	Zrealizowana
4.	Uchwała nr LI.662.2018 z 22.02.2018 Zmiana budżetu Gminy	Wprowadzono zmiany w uchwale budżetowej gminy Boguchwała na 2018 r.	Zrealizowana Wprowadzono aktualizacje planów finansowych
5.	Uchwała nr LI.663.2018 z 22.02.2018 Zmiana w wieloletniej prognozie finansowej Gminy Boguchwała	Wprowadzono zmiany w wieloletniej prognozie finansowej i w wykazie przedsięwzięć Gminy Boguchwała na lata 2018-2030.	Zrealizowana Wprowadzono aktualizacje WPF
6.	Uchwała nr LI.664.2018 z 22.02.2018 Określenie szczegółowych zasad, sposobu i trybu umarzania, odraczania terminu spłat należności pieniężnych o charakterze cywilnoprawnym	Nowe zasady mają zastosowanie od 12 marca 2018 r.	Stosowana

7.	Uchwała nr LII.677.2018 z 22.03.2018 Zmiana Uchwały budżetowej na 2018r.	Wprowadzono zmiany w uchwale budżetowej gminy Boguchwała na 2018 r.	Zrealizowana Wprowadzono aktualizacje planów finansowych
8.	Uchwała nr LII.678.2018 z 22.03.2018 Zmian w wieloletniej prognozie finansowej	Wprowadzono zmiany w wieloletniej prognozie finansowej i w wykazie przedsięwzięć Gminy Boguchwała na lata 2018-2030.	Zrealizowana Wprowadzono aktualizacje WPF
9.	Uchwała nr LIII.690.2018 z 25.04.2018 Zmiany uchwały budżetowej	Wprowadzono zmiany w uchwale budżetowej gminy Boguchwała na 2018 r.	Zrealizowana Wprowadzono aktualizacje planów finansowych
10.	Uchwała nr LIII.691.2018 z 25.04.2018 Zmian w wieloletniej prognozie finansowej	Wprowadzono zmiany w wieloletniej prognozie finansowej i w wykazie przedsięwzięć Gminy Boguchwała na lata 2018-2030.	Zrealizowana Wprowadzono aktualizacje WPF
11.	Uchwała nr LIII.693.2018 z 25.04.2018 Zaciągnięcia pożyczki długoterminowej z WFOŚiGW w Rzeszowie	Podpisano umowę o pożyczkę w dniu 18.10.2018 r. i 12.12.2018 r.	Zrealizowana
12.	Uchwała nr LIV.707.2018 z 7.06.2018 Rozpatrzenia i zatwierdzenia sprawozdania finansowego oraz sprawozdania z wykonania budżetu za 2017 rok	Sprawozdanie zatwierdzono.	Zrealizowana
13.	Uchwała nr LIV.708.2018 z 7.06.2018 Absolutorium dla Burmistrza Boguchwały za 2017 rok	Absolutorium udzielono.	Zrealizowana
14.	Uchwała nr LIV.709.2018 z 7.06.2018 Zmiany uchwały budżetowej na 2018 rok	Wprowadzono zmiany w uchwale budżetowej gminy Boguchwała na 2018 r.	Zrealizowana Wprowadzono aktualizacje planów finansowych

15.	Uchwała nr LIV.710.2018 z 7.06.2018 Zmiany wieloletniej prognozy finansowej	Wprowadzono zmiany w wieloletniej prognozie finansowej i w wykazie przedsięwzięć Gminy Boguchwała na lata 2018-2030.	Zrealizowana Wprowadzono aktualizacje WPF
16.	Uchwała nr LIV.711.2018 z 7.06.2018 Zmiany uchwały Nr XLIII.693.2018 dot. Zaciągnięcia pożyczki	Dokonano zmiany nazwy zadania i podpisano umowę o pożyczkę w dniu 18.10.2018 r. i 12.12.2018 r.	Zrealizowana
17.	Uchwała nr LIV.713.2018 z 7.06.2018 Zabezpieczenia projektu	Wkład własny do projektu w latach 2019-2020 zabezpieczono w wieloletniej prognozie finansowanej gminy Boguchwała.	Zrealizowana
18.	Uchwała nr LIV.725.2018 z 7.06.2018 Podwyższenia kapitału zakładowego GOKOM	Wkład pieniężny w kwocie 65 000 zł został przekazany do Gospodarki Komunalnej w dniu 11.06.2018 r. przez co Gmina objęła 130 udziałów po 500 zł każdy.	Zrealizowana
19.	Uchwała nr LV.726.2018 z 5.07.2018 Zmiany uchwały budżetowej 2018 rok	Wprowadzono zmiany w uchwale budżetowej gminy Boguchwała na 2018r.	Zrealizowana Wprowadzono aktualizacje planów finansowych
20.	Uchwała nr LV.727.2018 z 5.07.2018 Zmiany wieloletniej prognozy finansowej	Wprowadzono zmiany w wieloletniej prognozie finansowej i w wykazie przedsięwzięć Gminy Boguchwała na lata 2018-2030.	Zrealizowana Wprowadzono aktualizacje WPF
21.	Uchwała nr LV.728.2018 z 5.07.2018 Emisji obligacji komunalnych	Umowę na emisje obligacji podpisano w dniu 27.09.2018 r.	Zrealizowana
22.	Uchwała nr LV.729.2018 z 5.07.2018 Udzienienia pomocy finansowej Samorządowi Powiatu Rzeszowskiego	Udzielono pomocy finansowej Powiatowi Rzeszowskiemu w kwocie 120 000 zł w dniu 23.10.2018 r.	Zrealizowana
23.	Uchwała nr LV.730.2018 z 5.07.2018 Zabezpieczenia wexsl'em in blanco środków	Deklaracje wexsl'ow'ą na zabezpieczenie wykonania umowy o przyznaniu pomocy finansowej na realizacj'ę operacji pt. „Przebudowa drogi gminnej nr 151318R w Woli Zgl'obiefiskiej” podpisano w dniu 16.11.2018 r.	Zrealizowana

24.	Uchwała nr LVI.741.2018 z 2.08.2018 Zmiany uchwały budżetowej Gminy Boguchwała na 2018 rok	Wprowadzono zmiany w uchwale budżetowej gminy Boguchwała na 2018 r.	Uchwała zrealizowana Wprowadzono aktualizacje planów finansowych
25.	Uchwała nr LVI.742.2018 z 2.08.2018 Zmian w wieloletniej prognozie finansowej Gminy Boguchwała	Wprowadzono zmiany w wieloletniej prognozie finansowej i w wykazie przedsięwzięć Gminy Boguchwała na lata 2018-2030.	Uchwała zrealizowana Wprowadzono aktualizacje WPF
26.	Uchwała nr LVI.743.2018 z 2.08.2018 Zabezpieczenia wexstem in blanco środków jako zabezpieczenia wykonania zapisów umowy o przyznaniu pomocy finansowej na realizację operacji pt. przebudowa drogi gminnej nr 108185R w miejscowości Niechobrz.	Deklaracje wexslową na zabezpieczenie wykonania umowy o przyznaniu pomocy finansowej na realizację operacji pt. „Przebudowa drogi gminnej nr 108185R w miejscowości Niechobrz” podpisano w dniu 16.11.2018 r.	Zrealizowana
27.	Uchwała nr LVI.744.2018 z 2.08.2018 Zabezpieczenia wexstem in blanco środków jako zabezpieczenia wykonania zapisów umowy o przyznaniu pomocy finansowej na realizację operacji pt. „Przebudowa drogi gminnej nr 108161R w Raclawówce	Deklaracje wexslową na zabezpieczenie wykonania umowy o przyznaniu pomocy finansowej na realizację operacji pt. „Przebudowa drogi gminnej nr 108161R w Raclawówce” podpisano w dniu 16.11.2018 r.	Zrealizowana
28.	Uchwała nr LVII.763.2018 z 13.09.2018 Zmiany budżetu	Wprowadzono zmiany w uchwale budżetowej gminy Boguchwała na 2018 r.	Zrealizowana Wprowadzono aktualizacje planów finansowych
29.	Uchwała nr LVIII.764.2018 z 13.09.2018 Zmiany wieloletniej prognozy finansowej	Wprowadzono zmiany w wieloletniej prognozie finansowej i w wykazie przedsięwzięć Gminy Boguchwała na lata 2018-2030.	Zrealizowana Wprowadzono aktualizacje WPF
30.	Uchwała nr LVIII.777.2018 z 30.10.2018 zmiany w budżecie	Wprowadzono zmiany w uchwale budżetowej gminy Boguchwała na 2018 r.	Zrealizowana Wprowadzono aktualizacje planów finansowych

31.	Uchwała nr LVIII.778.2018 z 30.10.2018 zmiany wieloletniej prognozy finansowej	Wprowadzono zmiany w wieloletniej prognozie finansowej i w wykazie przedsięwzięć Gminy Boguchwała na lata 2018-2030.	Zrealizowana Wprowadzono aktualizacje WPF
32.	Uchwała nr LVIII.779.2018 z 30.10.2018 Wyrażenia zgody na udzielenie poręczenia pożyczki	Poręczenia udzielono.	Zrealizowana
33.	Uchwała nr I.12.2018 z 20.11.2018 Zmiany uchwały budżetowej gminy Boguchwała na 2018 rok	Wprowadzono zmiany w uchwale budżetowej gminy Boguchwała na 2018 r.	Zrealizowana Wprowadzono aktualizacje planów finansowych
34.	Uchwała nr II.13.2018 z 20.11.2018 Zmiany w budżecie	Wprowadzono zmiany w uchwale budżetowej gminy Boguchwała na 2018 r.	Zrealizowana Wprowadzono aktualizacje planów finansowych
35.	Uchwała nr II.14.2018 z 20.11.2018 Zmiany w WPF	Wprowadzono zmiany w wieloletniej prognozie finansowej i w wykazie przedsięwzięć Gminy Boguchwała na lata 2018-2030.	Zrealizowana Wprowadzono aktualizacje WPF
36.	Uchwała nr II.29.2018 z 6.12.2018 Zmiany uchwały dotyczącej wyrażenia zgody na udzielenie poręczenia pożyczki zaciągniętej przez Związek Gmin „Podkarpacka Komunikacja Samochodowa” w Wojewódzkim Funduszu Ochrony Środowiska	Poręczenia udzielono	Zrealizowana
37.	Uchwała nr III.30.2018 z 27.12.2018 Zmiany uchwały dot. udzielenia pomocy dla Powiatu Rzeszowskiego	Przesunięto termin realizacji inwestycji na lata 2019-2020	W trakcie realizacji
38.	Uchwała nr III.34.2018 z 27.12.2018 Uchwała budżetowa Gminy Boguchwała na 2019r.	Wprowadzono zmiany w uchwale budżetowej gminy Boguchwała na 2018 r.	Uchwała zrealizowana Wprowadzono aktualizacje planów finansowych

39.	Uchwała nr III.35.2018 z 27.12.2018 Uchwalenia wieloletniej prognozy finansowej Gminy Boguchwała	Wprowadzono zmiany w wieloletniej prognozie finansowej i w wykazie przedsięwzięć Gminy Boguchwała na lata 2018-2030.	Zrealizowana Wprowadzono aktualizacje WPF
40.	Uchwała nr III.36.2018 z 27.12.2018 Udzielenia pożyczki dla Towarzystwa Budownictwa Społecznego w Boguchwale Sp. z o.o.	Podpisano aneks do umowy pożyczki i przesunięto termin spłaty na 2019 rok.	Zrealizowana
41.	Uchwała nr III.37.2018 z 27.12.2018 Zmiany uchwały Rady Miejskiej w Boguchwale Nr XLVIII.603.2017 z dnia 30 listopada 2017 r. w sprawie udzielenia pożyczki	Podpisano aneks do umowy pożyczki i przesunięto termin spłaty na 2019 rok.	Zrealizowana
42.	Uchwała nr III.38.2018 z 27.12.2018 Udzielenia pożyczki dla Stowarzyszenia Kultury Fizycznej pn. „Zakładowy Klub Sportowy IZOLATOR”	Podpisano umowę i udzielono pożyczki w dniu 31.12.2018 r.	Zrealizowana
43.	Uchwała nr III.39.2018 z 27.12.2018 Wykazu wydatków, które nie wygasają z upływem 2018 r.	Wprowadzono zmiany w uchwale budżetowej gminy Boguchwała na 2018 r.	Zrealizowana Wprowadzono aktualizacje planów finansowych
44.	Uchwała nr III.40.2018 z 27.12.2018 Zmiany Uchwały budżetowej Gminy Boguchwała na 2018 r.	Wprowadzono zmiany w uchwale budżetowej gminy Boguchwała na 2018 r.	Zrealizowana Wprowadzono aktualizacje planów finansowych
45.	Uchwała nr III.41.2018 z 27.12.2018 Zmian w WPF	Wprowadzono zmiany w wieloletniej prognozie finansowej i w wykazie przedsięwzięć Gminy Boguchwała na lata 2018-2030.	Zrealizowana Wprowadzono aktualizacje WPF

### Referat Promocji Rozwoju i Polityki Społeczno-Gospodarczej

1.	Uchwała nr LI.679.2018 z 22.03.2018 Udzielenie wsparcia dla Spółdzielni Socjalnej „Remont-Mix” w Boguchwale	Uchwałą wyrażono zgodę na wsparcie spółdzielni socjalnej „Remont-Mix” poprzez sfinansowanie kosztów ilustracji w wysokości 3 000 zł.	Niezrealizowana. Spółdzielnia wycofała się z próby o dotację.
2.	Uchwała nr LIII.699.2018 z 25.04.2018 Nadania statutu Młodzieżowej Radzie Miejskiej w Boguchwale	Statut reguluje działalność Młodzieżowej Rady Miejskiej.	Stosowana
3.	Uchwała nr LIV.712.2018 z 7.06.2018 Przystąpienia gminy do realizacji projektu	W dniu 22.06.2018 podpisana została umowa o dofinansowanie projektu pn. „Wyższa jakość edukacji w Gminie Boguchwała” między Gminą Boguchwała a Wojewódzkim Urzędem Pracy w Rzeszowie.	W trakcie realizacji
4.	Uchwała nr LIV.717.2018 z 7.06.2018 Ustalenia maksymalnej liczby zezwoleń na sprzedaż napojów alkoholowych	Uchwałą zostały przyjęte liczby zezwoleń na sprzedaż napojów alkoholowych do spożycia poza miejscem sprzedaży oraz w miejscu sprzedaży z rozróżnieniem na poszczególne zawartości alkoholu tj. do 4,5% zawartości alkoholu oraz piwa, od 4,5% do 18% zawartości alkoholu oraz powyżej 18% zawartości alkoholu.	Stosowana
5.	Uchwała nr LIV.718.2018 z 7.06.2018 Ustalenia zasad usytuowania miejsc sprzedaży i warunków podawania napojów alkoholowych	Uchwala została uchylona uchwałą nr VI.92.2019 z dnia 21 marca 2019 r.	Uchylona
6.	Uchwała nr LIV.719.2018 z 7.06.2018 Wprowadzenia na terenie gminy odstępstwa od zakazu spożywania napojów alkoholowych	Uchwałą zostały przyjęte odstępstwa od zakazu spożywania napojów alkoholowych w obrębie obiektów użyteczności publicznej, obiektach rekreacyjnych, sportowych i kulturalnych oraz terenach z nimi sąsiadujących a należących do zarządcy obiektu.	Stosowana
7.	Uchwała nr LV.731.2018 z 5.07.2018 Nadania Statutu LOK Razem w Niechobrze	Statut został nadany niniejszą uchwałą i jest obowiązujący.	Stosowana
8.	Uchwała nr LV.732.2018 z 5.07.2018 Wyboru Rady Kultury przy LOK Wspólnota w Zgłobniu	Rada została powołana niniejszą uchwałą.	Stosowana
9.	Uchwała nr LV.733.2018 z 5.07.2018 Wyboru Rady Kultury przy LOK Razem w Niechobrze	Rada została powołana niniejszą uchwałą.	Stosowana

10.	Uchwała nr LV.734.2018 z 5.07.2018 Wyboru Rady Kultury MCK w Boguchwale	Rada została powołana niniejszą uchwałą.	Stosowana
11.	Uchwała nr LVI.759.2018 z 2.08.2018 Przystąpienia Gminy Boguchwała do realizacji projektu pn. „Kompleksowa rewitalizacja na terenie”	W dniu 28.02.2019 Lider projektu -Stowarzyszenie Rzeszowskiego Obszaru Funkcjonalnego złożył wniosek o dofinansowanie do Urzędu Marszałkowskiego Województwa Podkarpackiego. Wniosek o dofinansowanie wraz z załącznikami jest obecnie na etapie weryfikacji przez Instytucję Zarządzającą RPO WP na lata 2014-2020.	W trakcie realizacji
12.	Uchwała nr LVI.760.2018 z 2.08.2018 Przystąpienia gminy Boguchwała do realizacji projektu pn. „Instalacja kotłów na paliwa stałe w gospodarstwach domowych - projekt parasolowy” w ramach osi III.	Wniosek po pozytywnej ocenie merytorycznej dokonanej przez Instytucję Zarządzającą RPO WP na lata 2014-2020. Lider projektu - Stowarzyszenie Rzeszowskiego Obszaru Funkcjonalnego czeka obecnie na podpisanie umowy o dofinansowanie przedmiotowego projektu.	W trakcie realizacji
13.	Uchwała nr LVI.761.2018 z 2.08.2018 Przystąpienia gminy Boguchwała do realizacji Projektu pn. „Wymiana źródeł ciepła na terenie ROF” w ramach Osi III. Czysza energia, działanie 3.3 poprawa jakości powietrza, poddziałanie 3.3.3 realizacja planów niskoemisyjnych	W dniu 28.12.2018 została podpisana umowa o dofinansowanie niniejszego projektu między Liderem projektu - Stowarzyszeniem Rzeszowskiego Obszaru Funkcjonalnego a Instytucją Zarządzającą RPO WP na lata 2014-2020.	W trakcie realizacji
14.	Uchwała nr LVII.762.2018 13.09.2018 Zawarcia porozumienia międzygminnego z Gminą Miasto Rzeszów w zakresie lokalnego transportu zbiorowego	Porozumienie zostało podpisane i jest obowiązujące. Przedmiotem porozumienia jest powierzenie Gminie Miasto Rzeszów przez Gminę Boguchwała wykonywania zadań Gminy Boguchwała w zakresie prowadzenia publicznego transportu zbiorowego na terenie Gminy Boguchwała na trasach Rzeszów-Boguchwała, Rzeszów-Mogielnica, Rzeszów-Zarzecze przez Lutoryż, Rzeszów-Raclawówka.	Stosowana
15.	Uchwała nr LVII.765.2018 z 13.09.2018 Wyrażenia zgody na przystąpienie Gminy Boguchwała do partnerstwa dla wspólnej realizacji projektu	Gmina Boguchwała złożyła do Ministerstwa Inwestycji i Rozwoju dokumenty niezbędne do podpisania umowy o dofinansowanie przedmiotowego projektu.	W trakcie realizacji
16.	Uchwała nr LVII.771.2018 z 13.09.2018 Uchwalenia gminnego programu ochrony i profilaktyki zdrowia mieszkańców na lata 2019-2020	Uchwałą został przyjęty Gminny Program Ochrony i Profilaktyki Zdrowia Mieszkańców Gminy Boguchwała składający się z dwóch programów tj. 1. Program szczyptlenia profilaktycznego przeciwko grypie osób po 65 roku życia mieszkańców Gminy Boguchwała, 2. Program rehabilitacji mieszkańców Gminy Boguchwała.	Stosowana

17.	Uchwała nr LVIII.788.2018 z 30.10.2018 uchwalenia „Programu współpracy Gminy Boguchwała z organizacjami pozarządowymi”	Program został uchwalony i jest realizowany, zakłada on zasady współpracy z Organizacjami Pozarządowymi w ciągu całego 2019 roku, w ramach programu udzielane są dotacje na realizację zadań publicznych dla organizacji PP, w trybie konkursowym i bezkonkursowym.	Stosowana
18.	Uchwała nr LVIII.792.2018 z 30.10.2018 przyjęcia do realizacji Strategii Zintegrowanych Inwestycji Terytorialnych	Dokument i zapisy Strategii Zintegrowanych Inwestycji Terytorialnych Rzeszowskiego Obszaru Funkcjonalnego stanowi podstawę do ubiegania się o dofinansowanie projektów, wskazanych w niniejszym dokumencie.	W trakcie realizacji
19.	Uchwała nr LVIII.793.2018 z 30.10.2018 przystąpienia gminy Boguchwała do realizacji Projektu pn. „Tworzenie warunków dla rozwoju przedsiębiorczości na terenie ROF – II etap”	W dniu 28.12.2018 została podpisana umowa o dofinansowanie niniejszego projektu między Liderem projektu - Stowarzyszeniem Rzeszowskiego Obszaru Funkcjonalnego a Instytucją Zarządzającą RPO WP na lata 2014-2020.	W trakcie realizacji
20.	Uchwała nr II.20.2018 z 6.12.2018 Uchwalenia Gminnego Programu przeciwdziałania Narkomanii na lata 2019-2020	Uchwałą został przyjęty Gminny Program Przeciwdziałania Narkomanii na lata 2019-2020. Program ukazuje działania profilaktyczne mające na celu zapobieganie uzależnieniom od narkotyków i działania gminy w tym zakresie.	Stosowana

## CZĘŚĆ III RAPORTU

### Realizacja budżetu obywatelskiego

#### BUDŻET OBYWATELSKI GMINY BOGUCHWAŁA 2018

1. Przebudowa drogi i budowa miejsc postojowych przy cmentarzu w Lutoryżu – przebudowano odcinek drogi na długości 130 m. Wartość robót 111 312,97 zł.
2. Przebudowa fosy odwadniającej wzdłuż drogi gminnej Babia Góra II – Przebudowano rów na długości 88 m. Wartość robót 10 607,52 zł.
3. Przebudowa drogi gminnej 108185R poprzez budowę chodnika na odcinku od Szkoły Podstawowej nr 1 w Niechobrze do Remizy OSP – zadanie dwuletnie. W roku 2018 ustalono parametry drogi i chodnika oraz wykonano część robót geodezyjnych. W roku 2019 zaplanowano wykupy gruntu pod poszerzenie pasa drogowego oraz budowę odcinka chodnika.
4. Przebudowa drogi z Nosówki do Kielanówki poprzez budowę chodnika – wybudowano chodnik na długości 130 m. Wartość robót 99 240,90 zł.
5. Projekt i budowa oświetlenia ulicznego na drodze nr 108186 R w Lutoryżu – zadanie dwuletnie. Zlecono opracowanie dokumentacji technicznej.
6. Projekt i budowa oświetlenia ulicznego na drodze nr 1804 w Mogielnicy - zadanie dwuletnie. Zlecono opracowanie dokumentacji technicznej.
7. Projekt i budowa oświetlenia ulicznego na odcinku drogi od Szkoły Podstawowej nr 2 w Niechobrze do skrzyżowania z drogą na Kąty - zadanie dwuletnie. Zlecono opracowanie dokumentacji technicznej.
8. Projekt i budowa oświetlenia ulicznego na drodze nr 477 w Woli Zgłobieńskiej – wykonano odcinki oświetlenia. Wartość robót 112 874,59 zł.
9. Rozbudowa placu zabaw przy rynku w Boguchwałie – Rozbudowano plac zabaw. Wartość robót – 190 250,53 zł.
10. Budowa parku rekreacyjno-sportowego na działkach za Szkołą Podstawową nr 1 w Niechobrze - Wykonano wiatę oraz zamontowano urządzenia siłowni zewnętrznej. Wartość robót 38 339,10 zł. W roku 2019 zostanie utwardzony teren pod wiatą.

11. Przebudowa odcinków dróg gminnych nr 414, 415, 402, 403 w Woli Zgłobieńskiej – przebudowano odcinki dróg o łącznej długości 610 m. Wartość robót 89 563,07 zł.
12. Przebudowa odcinka drogi nr 1804 w Mogielnicy - przebudowano odcinki drogi o łącznej długości 300 m. Wartość robót 76 653,72 zł.